



ประกาศองค์การบริหารส่วนตำบลเกาะเปาะ
เรื่อง ประกาศใช้แผนพัฒนาท้องถิ่นสี่ปี (พ.ศ.๒๕๖๑ - พ.ศ.๒๕๖๔)
ขององค์การบริหารส่วนตำบลเกาะเปาะ

.....

ด้วยสภาองค์การบริหารส่วนตำบลเกาะเปาะ ได้พิจารณาให้ความเห็นชอบร่างแผนพัฒนาท้องถิ่นสี่ปี (พ.ศ.๒๕๖๑ - พ.ศ.๒๕๖๔) ในการประชุม สมัยสามัญ สมัยที่ ๔ ประจำปี ๒๕๕๙ ครั้งที่ ๑ เมื่อวันที่ ๒๒ เดือนพฤศจิกายน พ.ศ.๒๕๕๙ นั้น

อาศัยอำนาจแห่งระเบียบกระทรวงมหาดไทย ว่าด้วยการจัดทำแผนพัฒนาขององค์กรปกครองส่วนท้องถิ่น พ.ศ.๒๕๔๘ และแก้ไขเพิ่มเติมถึง (ฉบับที่ ๒) พ.ศ.๒๕๕๙ ข้อ ๑๗ องค์การบริหารส่วนตำบลเกาะเปาะ จึงขอประกาศใช้แผนพัฒนาท้องถิ่นสี่ปี (พ.ศ.๒๕๖๑ - ๒๕๖๔) เป็นกรอบในการจัดทำงบประมาณรายจ่ายประจำปี และเป็นแนวทางในการพัฒนาองค์การบริหารส่วนตำบลเกาะเปาะต่อไป

จึงประกาศมาให้ทราบโดยทั่วกัน

ประกาศ ณ วันที่ ๓๐ พฤศจิกายน พ.ศ.๒๕๕๙

(นายอิทธิกร ต่วนปุเตะ)
นายกองค์การบริหารส่วนตำบลเกาะเปาะ

คำนำ

ด้วยพระราชบัญญัติกำหนดแผนและขั้นตอนการกระจายอำนาจให้แก่องค์กรปกครองส่วนท้องถิ่น พ.ศ.๒๕๔๒ มาตรา ๑๖ และมาตรา ๑๗ บัญญัติให้องค์การบริหารส่วนตำบล มีอำนาจหน้าที่ในการจัดทำแผนพัฒนาท้องถิ่นของตนเอง ภายใต้การกำกับตรวจสอบ ดูแล ของหน่วยงานรัฐ และผ่านการมีส่วนร่วมของประชาชน และระเบียบของกระทรวงมหาดไทย ว่าด้วยการจัดทำแผนพัฒนาขององค์กรปกครองส่วนท้องถิ่น (ฉบับที่ ๒) พ.ศ.๒๕๕๙ กำหนดว่า “แผนพัฒนา” หมายความว่า แผนพัฒนาท้องถิ่นสี่ปีขององค์กรปกครองส่วนท้องถิ่น โดยให้ความหมายของแผนพัฒนาท้องถิ่นสี่ปี ไว้ดังนี้

“แผนพัฒนาท้องถิ่นสี่ปี” หมายความว่า แผนพัฒนาขององค์กรปกครองส่วนท้องถิ่นที่กำหนดวิสัยทัศน์ ประเด็นยุทธศาสตร์ เป้าประสงค์ ตัวชี้วัด ค่าเป้าหมาย และกลยุทธ์ โดยสอดคล้องกับแผนพัฒนาจังหวัด ยุทธศาสตร์การพัฒนาขององค์กรปกครองส่วนท้องถิ่นในเขตจังหวัด แผนพัฒนาอำเภอ แผนพัฒนาตำบล แผนพัฒนาหมู่บ้านหรือแผนชุมชน อันมีลักษณะเป็นการกำหนดรายละเอียดแผนงานโครงการพัฒนา ที่จัดทำขึ้นสำหรับปีงบประมาณแต่ละปี ซึ่งมีความต่อเนื่องและเป็นแผนก้าวหน้า และให้หมายความรวมถึงการเพิ่มเติมหรือเปลี่ยนแปลงแผนพัฒนาท้องถิ่นสี่ปี

องค์การบริหารส่วนตำบลเกาะเปาะ ได้เล็งเห็นความจำเป็นและความสำคัญเกี่ยวกับการจัดทำแผนพัฒนาท้องถิ่นสี่ปี จึงจัดทำแผนพัฒนาท้องถิ่นสี่ปี (พ.ศ.๒๕๖๑-๒๕๖๔) ขึ้น ซึ่งถือปฏิบัติตามระเบียบกระทรวงมหาดไทย ว่าด้วยการจัดทำแผนพัฒนาขององค์กรปกครองส่วนท้องถิ่น (ฉบับที่ ๒) พ.ศ.๒๕๕๙ ข้อ ๑๗ โดยผ่านกระบวนการจัดทำประชาคมท้องถิ่น และสอดคล้องกับแผนพัฒนาจังหวัด ยุทธศาสตร์การพัฒนาขององค์กรปกครองส่วนท้องถิ่นในเขตจังหวัด แผนพัฒนาอำเภอ แผนพัฒนาตำบล แผนพัฒนาหมู่บ้านหรือแผนชุมชน อันมีลักษณะเป็นการกำหนดรายละเอียดแผนงานโครงการพัฒนาที่จัดทำขึ้นสำหรับปีงบประมาณแต่ละปี ซึ่งมีความต่อเนื่องและเป็นแผนก้าวหน้า องค์การบริหารส่วนตำบลเกาะเปาะหวังเป็นอย่างยิ่งว่าแผนพัฒนาท้องถิ่นสี่ปี (พ.ศ.๒๕๖๑-๒๕๖๔) ฉบับนี้ จะได้ใช้เป็นแนวทางการจัดทำงบประมาณประจำปีและตอบสนองความต้องการของประชาชนในเขตองค์การบริหารส่วนตำบลเกาะเปาะได้อย่างมีประสิทธิภาพต่อไป

สารบัญ

		หน้า
ส่วนที่ ๑	สภาพทั่วไปและข้อมูลพื้นฐาน	
	๑. ด้านกายภาพ	๑
	๒. ด้านการเมืองการปกครอง	๓
	๓. ประชากร	๔
	๔. สภาพทางสังคม	๔
	๕. ระบบบริการพื้นฐาน	๗
	๖. ระบบเศรษฐกิจ	๘
	๗. เศรษฐกิจพอเพียงท้องถิ่น (ด้านการเกษตรและแหล่งน้ำ)	๑๑
	๘. ศาสนา ประเพณี วัฒนธรรม	๑๖
๙. ทรัพยากรธรรมชาติ	๒๑	
ส่วนที่ ๒	สรุปผลการพัฒนาท้องถิ่นตามแผนพัฒนาท้องถิ่น (พ.ศ.๒๕๕๗-๒๕๖๐)	
	๑. สรุปผลการดำเนินงานตามงบประมาณที่ได้รับ และการเบิกจ่ายงบประมาณ ในปีงบประมาณ พ.ศ.๒๕๕๗-๒๕๖๐	๒๒
	๒. ผลที่ได้รับจากการดำเนินงานในปีงบประมาณ พ.ศ.๒๕๕๗-๒๕๖๐	๒๘
๓. สรุปปัญหาอุปสรรคการดำเนินงานที่ผ่านมาและแนวทางการแก้ไข ปีงบประมาณ พ.ศ.๒๕๕๗-๒๕๖๐	๒๙	
ส่วนที่ ๓	ยุทธศาสตร์ขององค์กรปกครองส่วนท้องถิ่น	
	๑.ความสัมพันธ์ระหว่างแผนพัฒนาระดับภาค	
	๑.๑ แผนยุทธศาสตร์ชาติ ๒๐ ปี	๓๑
	๑.๒ แผนพัฒนาเศรษฐกิจและสังคมแห่งชาติ ฉบับที่ ๑๒	๔๓
	๑.๓ แผนพัฒนาภาค	๗๐
	๑.๓.๑ แผนพัฒนากลุ่มจังหวัดภาคใต้ฝั่งอ่าวไทย	๗๐
	๑.๓.๒ แผนพัฒนากลุ่มจังหวัด	๗๕
	๑.๓.๓ แผนพัฒนาจังหวัดปัตตานี	๗๕
	๑.๔ ยุทธศาสตร์การพัฒนาขององค์กรปกครองส่วนท้องถิ่นในเขตจังหวัดปัตตานี	๘๙
	๒. ยุทธศาสตร์ขององค์การบริหารส่วนตำบลเกาะเปาะ	
	๒.๑ วิสัยทัศน์	๙๐
	๒.๒ ยุทธศาสตร์	๙๐
	๒.๓ ประการ	๙๑
๒.๔ ตัวชี้วัด	๙๑	
๒.๕ ค่าเป้าหมาย	๙๑	
๒.๖ กลยุทธ์	๙๒	
๒.๗ จุดยืนทางยุทธศาสตร์	๙๒	
๒.๘ ความเชื่อมโยงของยุทธศาสตร์ในภาพรวม	๙๓	

สารบัญ

		หน้า
ส่วนที่ ๓	ยุทธศาสตร์ขององค์กรปกครองส่วนท้องถิ่น (ต่อ)	
	๓. การวิเคราะห์เพื่อพัฒนาท้องถิ่น	
	๓.๑ การวิเคราะห์กรอบการจัดทำยุทธศาสตร์ของ อปท.	๙๔
	๓.๒ การประเมินสถานการณ์สภาพแวดล้อมภายนอกที่เกี่ยวข้อง	๙๘
	๓.๓ ความเชื่อมโยงยุทธศาสตร์การพัฒนาจังหวัดกับยุทธศาสตร์การพัฒนาของ อปท. (แบบ ยท.๐๑)	๑๐๑
	๓.๔ แผนผังยุทธศาสตร์ (แบบ ยท.๐๒)	๑๐๓
	๓.๕ รายละเอียดยุทธศาสตร์ (แบบ ยท.๐๓)	๑๐๔
ส่วนที่ ๔	การนำแผนพัฒนาท้องถิ่นสี่ปีไปสู่การปฏิบัติ	
	๑. ยุทธศาสตร์การพัฒนาและแผนงาน	๑๐๘
	๒. บัญชีโครงการพัฒนาท้องถิ่น	
	- บัญชีสรุปโครงการพัฒนาท้องถิ่นสี่ปี (แบบ ผ.๐๗)	๑๐๙
	- บัญชีโครงการพัฒนาสำหรับองค์กรปกครองส่วนท้องถิ่นดำเนินการ (แบบ ผ.๐๑)	๑๑๒
	- บัญชีโครงการพัฒนาสำหรับอุดหนุนองค์กรปกครองส่วนท้องถิ่น ส่วนราชการ รัฐวิสาหกิจ องค์กรประชาชน (แบบ ผ.๐๒)	๑๒๘
	- บัญชีครุภัณฑ์แผนพัฒนาท้องถิ่นสี่ปี (แบบ ผ.๐๘)	๑๖๐
ส่วนที่ ๕	การติดตามและประเมินผล	
	๑. การติดตามและประเมินผลยุทธศาสตร์	๑๖๑
	๒. การติดตามและประเมินผลโครงการ	๑๖๑
	๓. สรุปผลการพัฒนาท้องถิ่นในภาพรวม	๑๖๓
	๔. ข้อเสนอแนะในการจัดทำแผนพัฒนาท้องถิ่นในอนาคต	๑๖๔

ส่วนที่ ๑

สภาพทั่วไปและข้อมูลพื้นฐาน

๑. ด้านกายภาพ

๑.๑ ที่ตั้งของหมู่บ้าน ประกอบด้วย ๓ หมู่บ้าน

หมู่ที่ ๑ บ้านเกาะเปาะเหนือ

หมู่ที่ ๒ บ้านเกาะเปาะใต้

หมู่ที่ ๓ บ้านใหม่

ที่ทำการองค์การบริหารส่วนตำบลเกาะเปาะ ตั้งอยู่ หมู่ที่ ๑ ตำบลเกาะเปาะ อำเภอหนองจิก จังหวัดปัตตานี และตั้งอยู่ทางทิศตะวันออกของอำเภอหนองจิก ละติจูดที่ ๖.๘๑๗๕๕ ลองจิจูดที่ ๑๐๑.๒๐๖๔๔๒ ตำบลเกาะเปาะ มีเนื้อที่ประมาณ ๔,๑๒๕ ไร่ หรือ ๑๐.๔๘ ตารางกิโลเมตร โดยที่ตั้งห่างจากที่ว่าการอำเภอหนองจิก ประมาณ ๘ กิโลเมตร และห่างจากศาลากลางจังหวัดปัตตานี ประมาณ ๘ กิโลเมตร โดยมีอาณาเขตติดต่อ ดังนี้

ทิศเหนือ	จด	ตำบลดอนรัก
ทิศใต้	จด	ตำบลบุโละบุโย
ทิศตะวันออก	จด	ตำบลลิปะสะโง
ทิศตะวันตก	จด	ตำบลบุโละบุโย และ ตำบลตุงยง

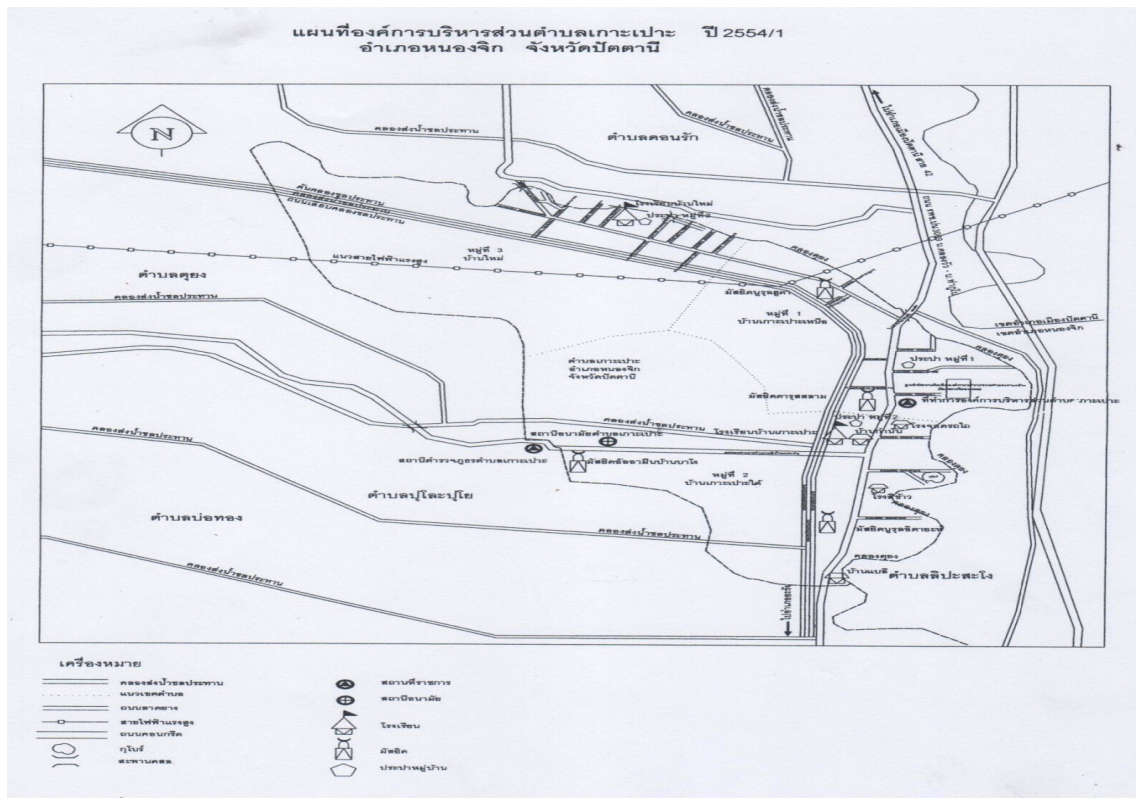

๑.๒ ลักษณะภูมิประเทศ

สภาพพื้นที่และลักษณะภูมิประเทศโดยทั่วไปเป็นที่ราบลุ่ม พื้นที่ส่วนใหญ่เหมาะกับการทำ การเกษตร เช่น ปาล์มน้ำ ยางพารา มะพร้าว ข้าวเจ้า เป็นต้น และพื้นที่บางส่วนมีลำคลองตุงไหลผ่าน ประชากรส่วนใหญ่ของตำบลเกาะเปาะ ในวัยทำงานจะไม่อยู่ในพื้นที่เพราะต้องออกจากหมู่บ้านไปประกอบ อาชีพรับจ้างนอกพื้นที่

๑.๓ ลักษณะภูมิอากาศ

ภูมิอากาศโดยทั่วไปของตำบลเกาะเปาะ ประกอบด้วย ๓ ฤดู คือ

ฤดูร้อน เริ่มตั้งแต่เดือนกุมภาพันธ์ ถึง กลางเดือนพฤษภาคม ระยะเวลาเป็นช่วงว่างของ ฤดูมรสุม หลังจากสิ้นฤดูมรสุมตะวันออกเฉียงเหนือหรือฤดูหนาว อากาศจะเริ่มร้อนและอากาศจะร้อนจัด ที่สุดในเดือนเมษายน และ พฤษภาคม แต่ไม่ร้อนมากนักเนื่องจากภูมิประเทศเป็นคาบสมุทรอยู่ใกล้ทะเล กระแสลมและไอน้ำจากทะเลทำให้อากาศคลายความร้อนไปมาก

ฤดูฝน เริ่มตั้งแต่กลางเดือนพฤษภาคม ถึง กลางเดือนตุลาคม เป็นช่วงที่ลมมรสุมตะวันตกเฉียงใต้ซึ่งเป็นลมร้อนและชื้นจากมหาสมุทรอินเดียพัดปกคลุมประเทศไทย ทำให้มีฝนตกทั่วไป และในช่วงฤดู ฝนยังมีร่องความกดอากาศต่ำปกคลุมภาคใต้เป็นระยะ ๆ อีกด้วย จึงทำให้มีฝนตกมากและเนื่องจากเป็น จังหวัดที่อยู่ทางด้านตะวันออกของภาคใต้ จึงได้รับอิทธิพลจากมรสุมตะวันออกเฉียงเหนือที่พัดผ่านอ่าวไทย ทำให้จังหวัดนี้มีฝนตกมากในช่วงฤดูหนาว คือระหว่างเดือนพฤศจิกายน และ ธันวาคมอีกช่วงหนึ่งด้วย จึงนับว่าจังหวัดนี้มีฤดูฝนที่ยาวนาน

ฤดูหนาว เริ่มตั้งแต่กลางเดือนตุลาคม ถึง กลางเดือนกุมภาพันธ์ ซึ่งเป็นฤดูมรสุม ตะวันออกเฉียงเหนือ ในระยะนี้จะมีลมมรสุมตะวันออกเฉียงเหนือซึ่งเย็นและแห้งแล้งจากประเทศจีน พัดปกคลุมประเทศไทย ทำให้อุณหภูมิลดลงทั่วไปและมีอากาศหนาวเย็นแต่เนื่องจากจังหวัดปัตตานี อยู่ด้านชายฝั่งตะวันออกของภาคใต้อุณหภูมิจึงลดลงเล็กน้อยเป็นครั้งคราว อากาศจึงไม่สู้จะหนาวเย็นมากนัก และตามชายฝั่งจะมีฝนตกทั่วไป

๑.๔ ลักษณะของดิน

โดยทั่วไปพื้นที่ตำบลเกาะเปาะ เป็นที่ราบลุ่ม ลักษณะของเนื้อดินจะมีความแตกต่างกันไปจึงเหมาะ แก่การปลูกพืชที่แตกต่างกันตามความเหมาะสม ซึ่งลักษณะของดินของหมู่ที่ ๑ และหมู่ที่ ๒ จะเป็นดินเหนียว ปนทรายค่อนข้างอุ้มน้ำ จะเหมาะแก่การทำนามากกว่าปลูกพืชประเภทอื่น หากจะปลูกยางพาราหรือปาล์ม ต้องมีการยกร่องก่อน ส่วนหมู่ที่ ๓ ดินจะเป็นลักษณะดินร่วน คือมีดินทราย และดินเหนียวปนแต่ไม่มากนัก ซึ่งเหมาะแก่การปลูกพืชไร่ พืชล้มลุก และพืชอายุสั้น เช่น พริก ผักสวนครัว เป็นต้น

๑.๕ ลักษณะของแหล่งน้ำ

แหล่งน้ำในตำบลเกาะเปาะ เป็นแหล่งน้ำธรรมชาติ ๑ สาย เรียกว่าคลองตุง ไหลผ่าน หมู่ที่ ๑ บ้านเกาะเปาะเหนือ หมู่ที่ ๒ บ้านเกาะเปาะใต้ และหมู่ที่ ๓ บ้านใหม่ ซึ่งอาณาเขตติดต่อระหว่างตำบลตุง และ ตำบลดอนรัก นอกจากนี้มีแหล่งน้ำที่มนุษย์สร้างขึ้นเป็นบ่อน้ำตื้น ๑ บ่อ คลองระบายน้ำ ๑ แห่ง และ ระบบประปา ๖ แห่ง

๑.๖ ลักษณะของไม้และป่าไม้

ในเขตตำบลเกาะเปาะไม่มีป่าไม้ธรรมชาติ

๒. ด้านการเมือง / การปกครอง

๒.๑ เขตการปกครอง

องค์การบริหารส่วนตำบลเกาะเปาะ ได้ยกรฐานะจากสภาตำบลเกาะเปาะเป็นองค์การบริหารส่วนตำบลเกาะเปาะ เมื่อวันที่ ๑๐ ตุลาคม ๒๕๔๒ ตามประกาศกระทรวงมหาดไทย เรื่องจัดตั้งองค์การบริหารส่วนตำบล เล่ม ๑๑๖ ตอนพิเศษ ๘๒ ง ราชกิจจานุเบกษา ๑๕ ตุลาคม ๒๕๔๒ หน้า ๓ แบ่งเขตปกครองเป็น ๓ หมู่บ้าน ประกอบด้วย

หมู่ที่ ๑ บ้านเกาะเปาะเหนือ

หมู่ที่ ๒ บ้านเกาะเปาะใต้

หมู่ที่ ๓ บ้านใหม่

๒.๒ การเลือกตั้ง

จากการสำรวจการใช้สิทธิเลือกตั้งนายกองค์การบริหารส่วนตำบล และสมาชิกองค์การบริหารส่วนตำบล เมื่อวันที่ ๑๓ พฤษภาคม ๒๕๕๕ ดังนี้

การเลือกตั้งนายกองค์การบริหารส่วนตำบลเกาะเปาะ

จำนวนผู้มีสิทธิ	๑,๖๗๗	คน			
จำนวนผู้มาใช้สิทธิ	๑,๔๕๕	คน	คิดเป็น	ร้อยละ	๘๖.๗๖
จำนวนบัตรดี	๑,๓๒๙	คน	คิดเป็น	ร้อยละ	๙๑.๓๔
จำนวนบัตรเสีย	๑๑๙	บัตร	คิดเป็น	ร้อยละ	๘.๑๘
บัตรไม่ประสงค์ลงคะแนน	๗	บัตร	คิดเป็น	ร้อยละ	๐.๔๘

การเลือกตั้งสมาชิกสภาองค์การบริหารส่วนตำบลเกาะเปาะ

จำนวนผู้มีสิทธิ	๑,๖๗๕	คน			
จำนวนผู้มาใช้สิทธิ	๑,๔๕๔	คน	คิดเป็น	ร้อยละ	๘๖.๘๑
จำนวนบัตรดี	๑,๓๘๙	คน	คิดเป็น	ร้อยละ	๙๕.๕๓
จำนวนบัตรเสีย	๕๖	บัตร	คิดเป็น	ร้อยละ	๓.๘๕
บัตรไม่ประสงค์ลงคะแนน	๙	บัตร	คิดเป็น	ร้อยละ	๐.๖๒

๓. ประชากร

๓.๑ ข้อมูลเกี่ยวกับจำนวนประชากร

ชื่อบ้าน	ประชากร(คน)		รวม	จำนวนครัวเรือน
	ชาย	หญิง		
หมู่ที่ ๑ บ้านเกาะเปาะเหนือ	๓๙๒	๔๑๖	๘๐๘	๑๖๑
หมู่ที่ ๒ บ้านเกาะเปาะใต้	๖๕๖	๖๖๘	๑,๓๒๔	๒๖๕
หมู่ที่ ๓ บ้านใหม่	๖๕๖	๘๔๒	๑,๖๔๖	๑๔๘
รวม	๑,๘๕๒	๑,๙๒๖	๓,๗๗๘	๕๗๔

(ข้อมูลจากสำนักบริหารการทะเบียน กรมการปกครอง ณ กันยายน พ.ศ.๒๕๕๙)

๓.๒ ช่วงอายุและจำนวนประชากร

กลุ่มอายุ	จำนวนประชากร		
	ชาย	หญิง	รวม
น้อยกว่า ๑๘ ปี	๕๐๗	๕๐๐	๑,๐๐๗
อายุ ๑๘ - ๖๐ ปี	๑,๐๘๘	๑,๐๗๔	๒,๑๖๒
อายุมากกว่า ๖๐ ปี	๒๕๗	๓๕๐	๖๐๗
รวม	๑,๘๕๒	๑,๙๒๔	๓,๗๗๖

(ข้อมูลจากสำนักบริหารการทะเบียน กรมการปกครอง ณ กันยายน พ.ศ.๒๕๕๙)

๔. สภาพทางสังคม

๔.๑ การศึกษา

สถานศึกษาในเขตองค์การบริหารส่วนตำบลเกาะเปาะ มีโรงเรียนประถมศึกษาในสังกัดสำนักงานเขตพื้นที่การศึกษาปัตตานี เขต ๑ จำนวน ๒ แห่ง คือ โรงเรียนบ้านเกาะเปาะ ตั้งอยู่หมู่ที่ ๒ ตำบลเกาะเปาะ อำเภอหนองจิก จังหวัดปัตตานี ครูและบุคลากรทางการศึกษา จำนวน ๒๗ คน โรงเรียนบ้านใหม่พัฒนวิทย์ ตั้งอยู่หมู่ที่ ๓ ตำบลเกาะเปาะ อำเภอหนองจิก จังหวัดปัตตานี ครูและบุคลากรทางการศึกษา จำนวน ๑๑ คน มีศูนย์พัฒนาเด็กเล็ก สังกัดองค์การบริหารส่วนตำบลเกาะเปาะ จำนวน ๑ ศูนย์ (๑ ห้องเรียน) ตั้งอยู่ที่โรงเรียนบ้านเกาะเปาะ หมู่ที่ ๒ ตำบลเกาะเปาะ อำเภอหนองจิก จังหวัดปัตตานี และมีโรงเรียนตาดีกา จำนวน ๔ แห่ง ซึ่งสรุปในรูปตารางดังนี้

สังกัด		
สำนักงานเขตพื้นที่การศึกษา	องค์การบริหารส่วนตำบลเกาะเปาะ	โรงเรียนตาดีกา
๑. โรงเรียนบ้านเกาะเปาะ	๑. ศูนย์พัฒนาเด็กเล็ก อบต.เกาะเปาะ	๑. โรงเรียนตาดีกานูรุลสลาม บ้านเกาะเปาะเหนือ หมู่ที่ ๑
๑.๑ ระดับก่อนประถมศึกษา	- จำนวนผู้ปฏิบัติหน้าที่ ๒๕ คน ดูแลเด็ก	- จำนวนครู ๖ คน
- จำนวนครู ๒ คน	- จำนวนห้องเรียน ๑ ห้อง	- จำนวนห้องเรียน ๗ ห้อง
- จำนวนห้องเรียน ๒ ห้อง	- จำนวนนักเรียน ๒๕ คน	- จำนวนนักเรียน ๗๙ คน
- จำนวนนักเรียน ๔๒ คน		ผู้รับผิดชอบ : ๐๘๙-๙๗๔๖๕๘๓ (อิหม่าม) นางต่ายยะห์ มะยูโซะ
๑.๒ ระดับประถมศึกษา		๒. โรงเรียนตาดีกานูรุลฮูดา บ้านกำปงปูลา หมู่ที่ ๑
- จำนวนครู ๑๒ คน		- จำนวนครู ๘ คน
- จำนวนห้องเรียน ๖ ห้อง		- จำนวนห้องเรียน ๖ ห้อง
- จำนวนนักเรียน ๒๐๙ คน		- จำนวนนักเรียน ๗๕ คน
๑.๓ ระดับมัธยมศึกษา		ผู้รับผิดชอบ :
- จำนวนครู ๑๓ คน		นายอับดุลรอยัม ตือราแม
- จำนวนห้องเรียน ๓ ห้อง		๓. โรงเรียนตาดีกานูรุลฮีตายะห์ บ้านมะพร้าวต้นเดียว หมู่ที่ ๒
- จำนวนนักเรียน ๑๑๔ คน		- จำนวนครู ๖ คน
		- จำนวนห้องเรียน ๕ ห้อง
๒. โรงเรียนบ้านใหม่พัฒนวิทย์		- จำนวนนักเรียน ๗๙ คน
๒.๑ ระดับก่อนประถมศึกษา		ผู้รับผิดชอบ :
- จำนวนครู ๒ คน		นายอับดุลวาฮับ จิเตะ
- จำนวนห้องเรียน ๒ ห้อง		๔. โรงเรียนตาดีกากำปงบารู บ้านใหม่ หมู่ที่ ๓
- จำนวนนักเรียน ๒๗ คน		- จำนวนครู ๖ คน
		- จำนวนห้องเรียน ๖ ห้อง
๒.๒ ระดับประถมศึกษา		- จำนวนนักเรียน ๖๕ คน
- จำนวนครู ๙ คน		ผู้รับผิดชอบ :
- จำนวนห้องเรียน ๗ ห้อง		นายอิสมาแอ มามะ
- จำนวนนักเรียน ๑๐๕ คน		

๔.๒ สาธารณสุข

โรงพยาบาลส่งเสริมสุขภาพตำบลเกาะเปาะ จำนวน ๑ แห่ง ตั้งอยู่หมู่ที่ ๒ ตำบลเกาะเปาะ อำเภอนงจิก จังหวัดปัตตานี จำนวนบุคลากร ๕ คน ดังนี้

ลำดับที่	ชื่อ - สกุล	ตำแหน่ง
๑	นายสมัคร แวเต็ง	ผอ.รพ.สต.เกาะเปาะ
๒	นางสาวสุบายมะห์ คาเร็ง	พยาบาลวิชาชีพปฏิบัติการ
๓	นางสาวเจะฟาตีอะห์ เจะและ	พยาบาลวิชาชีพปฏิบัติการ
๔	นางสาวแหวะห์ แวอาแซ	พยาบาลวิชาชีพปฏิบัติการ

๔.๓ อาชญากรรม

ในพื้นที่องค์การบริหารส่วนตำบลเกาะเปาะไม่มีเหตุอาชญากรรมเกิดขึ้น แต่มีเหตุการณ์ลักขโมยทรัพย์สินประชาชนซึ่งถือเป็นส่วนน้อยมาก ซึ่งองค์การบริหารส่วนตำบลเกาะเปาะก็ได้ดำเนินการป้องกันการเกิดเหตุดังกล่าว โดยความร่วมมือจาก ประชาชน ฝ่ายปกครอง ชุดรักษาความปลอดภัยหมู่บ้าน (ชรบ.) อาสาสมัครป้องกันภัยฝ่ายพลเรือน และเจ้าหน้าที่ภาครัฐ ส่วนมากครัวเรือนมีการป้องกันเหตุอย่างถูกวิธี นำมาซึ่งความปลอดภัยในชีวิตและทรัพย์สิน

๔.๔ ยาเสพติด

ปัญหายาเสพติดในพื้นที่ตำบลเกาะเปาะมีการเฝ้าระวังและมีการทำงานเป็นทีมโดยการประชุมของคณะกรรมการหมู่บ้านทุกเดือน เพื่อสรุปปัญหาเสพติดในหมู่บ้านมีการรายงานยอดผู้ค้า ผู้เสพ และร่วมวางมาตรการป้องกันไม่ให้ระบาดเพิ่มขึ้น โดยทีมงานฝ่ายปกครองเฝ้าระวังแหล่งมั่วสุม หากพบเจอจะเรียกมาพูดคุยตักเตือนหากพบว่ายังคงกระทำอีกก็แจ้งให้เจ้าหน้าที่เข้าทำการจับกุม เรียกผู้เสพ ผู้ปกครองมาคุยมาตักเตือน นอกจากนี้มีการจัดเวรยามจากฝ่ายปกครองเพื่อตรวจสอบเฝ้าระวังบุคคลภายนอกเข้ามารับซื้อสิ่งเสพติดในหมู่บ้าน และมีการแจ้งให้ชุดปราบปรามลงพื้นที่บ่อยๆ เพื่อเป็นการป้องกันอีกทางหนึ่ง

๔.๕ การสังคมสงเคราะห์

องค์การบริหารส่วนตำบลเกาะเปาะได้ดำเนินการด้านสังคมสงเคราะห์ ดังนี้

๑. ดำเนินการจ่ายเบี้ยยังชีพให้กับผู้สูงอายุ ผู้พิการ และผู้ป่วยเอดส์
๒. รับลงทะเบียนและประสานโครงการเงินอุดหนุนเพื่อการเลี้ยงดูเด็กแรกเกิด
๓. ประสานการทำบัตรผู้พิการ
๔. ตั้งโครงการช่วยเหลือผู้ยากจน ยากไร้ รายได้น้อย และผู้ด้อยโอกาสไร้ที่พึ่ง
๕. ตั้งโครงการปรับปรุงซ่อมแซมบ้านคนจน

๕. ระบบบริการพื้นฐาน

๕.๑ การคมนาคมขนส่ง

ลำดับที่	รายละเอียด	หมู่ที่ ๑ (สาย)	หมู่ที่ ๒ (สาย)	หมู่ที่ ๓ (สาย)
๑	สะพานไม้	-	-	-
๒	สะพานคอนกรีตเสริมเหล็ก	-	๒	-
๓	ถนนคอนกรีตเสริมเหล็ก	๑๐	๙	๓
๔	ถนนลาดยาง	๒	-	๓
๕	ถนนหินคลุก	๒	๒	๑
๖	ถนนลูกรัง	๓	๓	๖

๕.๒ การไฟฟ้า

หมู่ที่	จำนวนครัวเรือนที่ใช้ไฟฟ้า (หลังคาเรือน)	ไฟฟ้าสาธารณะ (จุด)
๑	๑๖๑	๕๐
๒	๒๖๕	๗๖
๓	๑๔๘	๗๗
รวม	๕๗๔	๒๐๓

*** ข้อมูลเดือนกันยายน ๒๕๕๙ ***

๕.๓ การประปา

มีระบบประปาหมู่บ้านซึ่งอยู่ในความรับผิดชอบขององค์การบริหารส่วนตำบลเกาะเปาะ จำนวน ๖ แห่ง ดังนี้

หมู่ที่	ชื่อประปา	ครัวเรือนใช้น้ำ (หลัง)	ปริมาณการใช้น้ำประปา (เฉลี่ย ลบ.ม./วัน)
๑	บ้านเกาะเปาะเหนือ	๘๘	๑,๓๕๕
	บ้านกำปงปูลา	๔๖	๗๐๖
๒	บ้านกำนัน	๑๓๐	๑,๙๓๗
	บ้านบาโจ	๔๖	๖๐๒
๓	บ้านมะพร้าวต้นเดียว	๖๐	๘๖๘
	บ้านใหม่ (บ้านผู้ใหญ่กวด)	๑๒๒	๑,๕๕๘

๕.๔ โทรศัพท์

- ปัจจุบันประชาชนในพื้นที่ตำบลเกาะเปาะส่วนใหญ่ใช้ช่องทางการติดต่อสื่อสารผ่านโทรศัพท์เคลื่อนที่
- โทรศัพท์สาธารณะไม่มี
- โทรศัพท์/โทรสาร ภายในองค์การบริหารส่วนตำบลเกาะเปาะ จำนวน ๑ หมายเลข

๐-๗๓๓๓-๐๘๙๑

- องค์การบริหารส่วนตำบลเกาะเปาะ มีจุดให้บริการ ระบบอินเทอร์เน็ต ระบบ wifi ฟรี

๕.๕ ไปรษณีย์/การสื่อสาร/การขนส่งวัสดุ ครุภัณฑ์

ที่ทำการไปรษณีย์ที่ใกล้ที่สุดสามารถขนส่ง วัสดุ ครุภัณฑ์ได้ทันท่วงที ได้แก่ ที่ทำการไปรษณีย์หนองจิก ตั้งอยู่ที่ อำเภอหนองจิก จังหวัดปัตตานี มีระยะทางห่างจากตำบลเกาะเปาะ ประมาณ ๘ กิโลเมตร

๖. ระบบเศรษฐกิจ

๖.๑ การเกษตร

ประชากรส่วนใหญ่ประกอบอาชีพทำการเกษตร ได้แก่ ทำนา ปลูกอ้อย ปลูกพริก ปลูกผัก ปลูกปาล์ม ปลูกยางพารา ส่วนที่เหลือประกอบอาชีพส่วนตัว และอาชีพรับจ้างทั่วไปนอกพื้นที่

ลำดับ ที่	ชนิดพืช	สถานที่ เพาะปลูก	พื้นที่ (ไร่)	ร้อยละ พื้นที่	รวมทั้งตำบล	
					พื้นที่ (ไร่)	ร้อยละ (ไร่)
๑	ยางพารา	หมู่ที่ ๑	๑๙๑.๙๙	๑๗.๔๖	๖๐๕.๕๑	๕๕.๐๗
		หมู่ที่ ๒	๓๘๘.๕๒	๓๕.๓๔		
		หมู่ที่ ๓	๒๕.๐๐	๒.๒๗		
๒	ปาล์มน้ำมัน	หมู่ที่ ๑	๙๖.๖๐	๘.๗๘	๒๕๓.๔๖	๒๓.๐๕
		หมู่ที่ ๒	๒๙.๑๑	๒.๖๕		
		หมู่ที่ ๓	๑๒๗.๗๕	๑๑.๖๒		
๓	ข้าว	หมู่ที่ ๑	๔.๐๐	๐.๓๖	๑๒๙.๔๙	๑๑.๗๘
		หมู่ที่ ๒	๑๐๔.๒๗	๙.๔๘		
		หมู่ที่ ๓	๒๑.๒๒	๑.๙๓		
๔	มะพร้าว	หมู่ที่ ๑	๑๓.๔๑	๑.๒๒	๕๓.๒๙	๔.๘๔
		หมู่ที่ ๒	๑๗.๐๑	๑.๕๔		
		หมู่ที่ ๓	๒๒.๘๗	๒.๐๘		
๕	ผลไม้อื่นๆ (มะนาว, กลัวย, มะละกอ)	หมู่ที่ ๑	๒.๐๓	๐.๑๘	๓๙.๐๗	๓.๕๕
		หมู่ที่ ๒	๑๓.๓๔	๑.๒๑		
		หมู่ที่ ๓	๒๓.๗๒	๒.๑๖		
๖	พืชไร่ต่างๆ (อ้อย , ข้าวโพด)	หมู่ที่ ๑	-	-	๑๑.๕	๑.๐๔
		หมู่ที่ ๒	๒	๐.๑๘		
		หมู่ที่ ๓	๙.๕	๐.๘๖		
๗	พืชผักต่างๆ (พริก , ถั่วฝักยาว)	หมู่ที่ ๑	๐.๒๔	๐.๐๒	๗.๐๖	๐.๖๔
		หมู่ที่ ๒	๒.๒๙	๐.๒๑		
		หมู่ที่ ๓	๔.๕๓	๐.๔๑		
รวม					๑,๐๙๙.๓๘	๙๙.๙๗

*** ข้อมูลจากการปรับปรุงทะเบียนเกษตรกร ปี ๒๕๕๙ (กรมส่งเสริมการเกษตร) โดย เกษตรอำเภอหนองจิก ***

๖.๒ การประมง

ลำดับที่	ชื่อ - สกุล	ชนิดปลา	บ่อ	จำนวน
๑	นายนิเซ็ง นิตีอมอง	ปลาดุก	บ่อดิน	๒ บ่อ
๒	นายตุแหวปารินอ นิชา	ปลาดุก	บ่อดิน	๑ บ่อ
๓	นายไซดอามะ ไซดอูเซ็ง	ปลาดุก	บ่อดิน	๑ บ่อ
๔	นายบอราเฮง อาแหว	ปลาดุก	บ่อดิน	๑ บ่อ

๖.๓ การปศุสัตว์

ลำดับที่	ชนิดสัตว์	หมู่ที่ ๑ (ตัว)	หมู่ที่ ๒ (ตัว)	หมู่ที่ ๓ (ตัว)	รวม
๑	โคเนื้อ				
	๑.๑ โคพื้นเมือง				
	- เพศผู้	๒๑	๓๑	๑๑	๖๓
	- แรกเกิดถึงโคสาว	๑๐	๑๘	๑๑	๓๙
	- ตั้งท้องแรกขึ้นไป	๒๖	๔๐	๑๙	๘๕
	๑.๒ โคพันธุ์และโคลูกผสม				
	- เพศผู้	๔	๙	๒	๑๕
	- แรกเกิดถึงโคสาว	๘	๑	๒	๑๑
	- ตั้งท้องแรกขึ้นไป	๑๕	๘	๔	๒๗
๒	ไก่				
	๒.๑ ไก่พื้นเมือง	๕๕๔	๑,๑๙๘	๖๘๘	๒,๔๔๐
	๒.๒ ไก่เนื้อ	-	-	-	-
	๒.๓ ไก่ไข่	-	-	-	-
๓	เป็ด				
	๓.๑ เป็ดเทศ	๒๔๑	๖๐๐	๒๖๑	๑,๑๐๒
	๓.๒ เป็ดเนื้อ	-	-	-	-
	๓.๓ เป็ดไข่	-	-	-	-

ลำดับที่	ชนิดสัตว์	หมู่ที่ ๑ (ตัว)	หมู่ที่ ๒ (ตัว)	หมู่ที่ ๓ (ตัว)	รวม
๔	แพะ				
	๔.๑ แพะเนื้อ				
	๔.๑.๑ แพะเนื้อเพศผู้	๓๑	๔๖	๔๐	๑๑๗
	๔.๑.๒ แพะเนื้อเพศเมีย	๕๑	๘๕	๘๘	๒๒๔
	๔.๒ แพะนม				
	๔.๑.๑ แพะนมเพศผู้	-	-	๒	๒
	๔.๑.๒ แพะนมเพศเมีย	-	-	๒	๒
๕	แกะ				
	๕.๑ แกะเพศผู้	๑๕	๔๑	๒๘	๘๔
	๕.๒ แกะเพศเมีย	๒๖	๘๔	๖๔	๑๗๔
๖	สัตว์อื่นๆ				
	๖.๑ ห่าน	-	-	-	-
	๖.๒ นก/สัตว์ปีกสวยงาม	๑๐	๑๕	๑๘	๔๓
	๖.๓ นกกรงหัวจุก	๑๐	๘	๑๒	๓๐
	๖.๔ นกเขา	๓	๑	๔	๘
	๖.๕ แมวเพศผู้	-	-	-	-

*** ข้อมูลจาก สำนักงานปศุสัตว์อำเภอหนองจิก เดือนกันยายน ๒๕๕๙ ***

๖.๔ การบริการ

ตำบลเกาะเปาะ มีสถานประกอบการด้านพณิชยกรรมและบริการ ดังนี้

ลำดับที่	รายละเอียด	หมู่ที่ ๑ (แห่ง)	หมู่ที่ ๒ (แห่ง)	หมู่ที่ ๓ (แห่ง)
๑	ปั้มน้ำมัน (ปั้มหลอด)	-	๒	-
๒	โรงสีข้าว	-	๑	-
๓	ร้านซ่อมรถ	๒	-	-
๔	ร้านขายของชำ	๗	๙	๔
๕	บ้านเช่า	-	-	๑
๖	โรงเรียนเสาศีษฏญาณดีแตก	-	๑	-
๗	ร้านขายอาหาร	๓	๑	-

๖.๕ การท่องเที่ยว

ตำบลเกาะเปาะ ไม่มีแหล่งท่องเที่ยว แต่ส่งเสริมให้กลุ่มสตรีได้นำสินค้าออกจำหน่าย จัดสาธิตผลิตภัณฑ์ในสถานที่ต่างๆ ที่มีแหล่งท่องเที่ยวทั้งในอำเภอหนองจิก และจังหวัดปัตตานี

๖.๖ อุตสาหกรรม

ตำบลเกาะเปาะ ไม่มีแหล่งการสร้างงานด้านอุตสาหกรรม

๖.๗ การพาณิชย์และกลุ่มอาชีพ

กลุ่มอาชีพตำบลเกาะเปาะ ดังนี้

ที่	รายชื่อกลุ่ม	หมู่ที่ ๑ (คน)	หมู่ที่ ๒ (คน)	หมู่ที่ ๓ (คน)	รวม (คน)
๑	สมาชิกกลุ่มประกอบอาหาร – ขนม	๒๐	๒๐	๒๐	๖๐
๒	สมาชิกกลุ่มสตรี ประดิษฐ์ของชำร่วยและ ชิ้นหมาก	๑๗	๑	๓	๒๑
๓	สมาชิกกลุ่มสตรี ปักผ้าคลุมผม	๑๘	๑๐	๑๐	๓๘
๔	สมาชิกกลุ่มเกาะเปาะไข่เค็มสมุนไพร (ขึ้นทะเบียน OTOP แล้ว)	-	๒๖	-	๒๖
๕	สมาชิกกลุ่มน้องใหม่พัฒนา หมู่ที่ ๓	-	-	๒๐	๒๐

๖.๗ แรงงาน

ประชาชนส่วนใหญ่ในตำบลเกาะเปาะ ที่มีอายุที่อยู่ในวัยแรงงานนิยมไปรับจ้างทำงานนอกพื้นที่ รวมทั้งไปทำงานต่างประเทศ เช่น ประเทศมาเลเซีย เพราะจะได้รับค่าจ้างที่สูงกว่าในประเทศ

๗. เศรษฐกิจพอเพียงท้องถิ่น (ด้านการเกษตรและแหล่งน้ำ)

๗.๑ ข้อมูลพื้นฐานของหมู่บ้านหรือชุมชน

องค์การบริหารส่วนตำบลเกาะเปาะ แบ่งเขตปกครองเป็น ๓ หมู่บ้าน ประกอบด้วย

หมู่ที่ ๑ บ้านเกาะเปาะเหนือ	นางนารีอเมาะ	หะยีสาเมาะ	ผู้ใหญ่บ้าน
หมู่ที่ ๒ บ้านเกาะเปาะใต้	นายยงยุทธ	เสะอุเซ็ง	กำนัน
หมู่ที่ ๓ บ้านใหม่	นางสาวรอसान	เจอะอาลี	ผู้ใหญ่บ้าน

๗.๒ ข้อมูลด้านการเกษตร

๑. บ้านเกาะเปาะเหนือ หมู่ที่ ๑

ประเภทของการทำการเกษตร	จำนวน	ผลผลิตเฉลี่ย (กก./ไร่)	ต้นทุนการผลิตเฉลี่ย (บาท/ไร่)	ราคาขายโดยเฉลี่ย (บาท/ไร่)	
๒.๑) ทำนา	<input checked="" type="checkbox"/> ในเขตชลประทาน	...๔๖... ครัวเรือน ...๔.๐๐... ไร่	...๓๔๐... กก./ไร่	...๓,๕๐๐... บาท/ไร่	...๗,๐๐๐... บาท/ไร่
	<input type="checkbox"/> นอกเขตชลประทาน	... ครัวเรือน ... ไร่	... กก./ไร่	... บาท/ไร่	... บาท/ไร่
๒.๒) ทำสวน	สวน...ยางพารา...	...๘๙... ครัวเรือน ...๑๙๑.๙๙... ไร่	...๓๐๐... กก./ไร่	...๒๐,๐๐๐... บาท/ไร่	...๗,๕๐๐... บาท/ไร่
	สวน...ปาล์มน้ำมัน...	...๕... ครัวเรือน ...๙๖.๖๐... ไร่	...๑,๐๐๐... กก./ไร่	...๒๐,๐๐๐... บาท/ไร่	...๖,๐๐๐... บาท/ไร่
	สวน...มะพร้าว...	...๗... ครัวเรือน ...๑๓.๔๑... ไร่	...๑,๖๐๐... กก./ไร่	...๔,๐๐๐... บาท/ไร่	...๘,๐๐๐... บาท/ไร่
	สวน.....	... ครัวเรือน ... ไร่	... กก./ไร่	... บาท/ไร่	... บาท/ไร่
๒.๓) ทำไร่	<input checked="" type="checkbox"/> ไร่อ้อย	...๓... ครัวเรือน ...๑.๕๕... ไร่	... กก./ไร่	... บาท/ไร่	... บาท/ไร่
	<input checked="" type="checkbox"/> ไร่ข้าวโพด	...๑... ครัวเรือน ...๒... ไร่	...๒,๐๐๐... กก./ไร่	...๔,๕๐๐... บาท/ไร่	...๑๕,๐๐๐... บาท/ไร่
	<input type="checkbox"/> ไร่มันสำปะหลัง	... ครัวเรือน ... ไร่	... กก./ไร่	... บาท/ไร่	... บาท/ไร่
	<input checked="" type="checkbox"/> อื่นๆ โปรดระบุ ...พริกขึ้นหนู...	...๕... ครัวเรือน ...๑.๘... ไร่	...๑,๐๐๐... กก./ไร่	...๔,๐๐๐... บาท/ไร่	...๘,๐๐๐... บาท/ไร่
๒.๔) อื่นๆ	<input type="checkbox"/> อื่นๆ โปรดระบุ ครัวเรือน ... ไร่	... กก./ไร่	... บาท/ไร่	... บาท/ไร่

๒. บ้านเกาะเปาะใต้ หมู่ที่ ๒

ประเภทของการทำการเกษตร		จำนวน	ผลผลิตเฉลี่ย (กก./ไร่)	ต้นทุนการผลิตเฉลี่ย (บาท/ไร่)	ราคาขายโดยเฉลี่ย (บาท/ไร่)
๒.๑) ทำนา	<input checked="" type="checkbox"/> ในเขตชลประทาน	...๔๖... ครัวเรือน ...๑๐๔.๒๗... ไร่	...๓๔๐... กก./ไร่	...๓,๕๐๐... บาท/ไร่	...๗,๐๐๐... บาท/ไร่
	<input type="checkbox"/> นอกเขตชลประทาน ครัวเรือน ไร่ กก./ไร่ บาท/ไร่ บาท/ไร่
๒.๒) ทำสวน	สวน...ยางพารา...	...๘๙... ครัวเรือน ...๓๘๘.๕๒... ไร่	...๓๐๐... กก./ไร่	...๒๐,๐๐๐... บาท/ไร่	...๗,๕๐๐... บาท/ไร่
	สวน...ปาล์มน้ำมัน...	...๗... ครัวเรือน ...๒๙.๑๑... ไร่	...๑,๐๐๐... กก./ไร่	...๒๐,๐๐๐... บาท/ไร่	...๖,๐๐๐... บาท/ไร่
	สวน...มะพร้าว...	...๗... ครัวเรือน ...๑๗.๐๑... ไร่	...๑,๖๐๐... กก./ไร่	...๔,๐๐๐... บาท/ไร่	...๘,๐๐๐... บาท/ไร่
	สวน..... ครัวเรือน ไร่ กก./ไร่ บาท/ไร่ บาท/ไร่
๒.๓) ทำไร่	<input checked="" type="checkbox"/> ไร่อ้อย	...๓... ครัวเรือน ...๑.๕๕... ไร่ กก./ไร่ บาท/ไร่ บาท/ไร่
	<input checked="" type="checkbox"/> ไร่ข้าวโพด	...๑... ครัวเรือน ...๒... ไร่	...๒,๐๐๐... กก./ไร่	...๔,๕๐๐... บาท/ไร่	...๑๕,๐๐๐... บาท/ไร่
	<input type="checkbox"/> ไร่มันสำปะหลัง ครัวเรือน ไร่ กก./ไร่ บาท/ไร่ บาท/ไร่
	<input type="checkbox"/> อื่นๆ โปตระบูนู ...พริกขี้หนู...	...๕... ครัวเรือน ...๑.๘... ไร่	...๑,๐๐๐... กก./ไร่	...๔,๐๐๐... บาท/ไร่	...๘,๐๐๐... บาท/ไร่
๒.๔) อื่นๆ	<input type="checkbox"/> อื่นๆ โปตระบูนู ครัวเรือน ไร่ กก./ไร่ บาท/ไร่ บาท/ไร่

๓. บ้านใหม่ หมู่ที่ ๓

ประเภทของการทำการเกษตร		จำนวน	ผลผลิตเฉลี่ย (กก./ไร่)	ต้นทุนการผลิตเฉลี่ย (บาท/ไร่)	ราคาขายโดยเฉลี่ย (บาท/ไร่)
๒.๑) ทำนา	<input checked="" type="checkbox"/> ในเขตชลประทาน	...๖... ครัวเรือน ...๒๑.๒๒... ไร่	...๓๔๐... กก./ไร่	...๓,๕๐๐... บาท/ไร่	...๗,๐๐๐... บาท/ไร่
	<input type="checkbox"/> นอกเขตชลประทาน	...-... ครัวเรือน ...-... ไร่	...-... กก./ไร่	...-... บาท/ไร่	...-... บาท/ไร่
๒.๒) ทำสวน	สวน...ยางพารา...	...๑๐... ครัวเรือน ...๒๕.๐๐... ไร่	...๓๐๐... กก./ไร่	...๒๐,๐๐๐... บาท/ไร่	...๗,๕๐๐... บาท/ไร่
	สวน...ปาล์มน้ำมัน...	...๑๕... ครัวเรือน ...๑๒๗.๗๕... ไร่	...๑,๐๐๐... กก./ไร่	...๒๐,๐๐๐... บาท/ไร่	...๖,๐๐๐... บาท/ไร่
	สวน...มะพร้าว...	...๙... ครัวเรือน ...๒๒.๘๗... ไร่	...๑,๖๐๐... กก./ไร่	...๔,๐๐๐... บาท/ไร่	...๘,๐๐๐... บาท/ไร่
	สวน.....	...-... ครัวเรือน ...-... ไร่	...-... กก./ไร่	...-... บาท/ไร่	...-... บาท/ไร่
๒.๓) ทำไร่	<input checked="" type="checkbox"/> ไร่อ้อย	...๖... ครัวเรือน ...๓.๕๕... ไร่	...-... กก./ไร่	...-... บาท/ไร่	...-... บาท/ไร่
	<input checked="" type="checkbox"/> ไร่ข้าวโพด	...๘... ครัวเรือน ...๓.๘๕... ไร่	...๒,๐๐๐... กก./ไร่	...๔,๕๐๐... บาท/ไร่	...๑๕,๐๐๐... บาท/ไร่
	<input type="checkbox"/> ไร่มันสำปะหลัง	...-... ครัวเรือน ...-... ไร่	...-... กก./ไร่	...-... บาท/ไร่	...-... บาท/ไร่
	<input type="checkbox"/> อื่นๆ โปดระบุนุ ...พริกขึ้นหนู...	...๑๕... ครัวเรือน ...-... ไร่	...๑,๐๐๐... กก./ไร่	...๔,๐๐๐... บาท/ไร่	...๘,๐๐๐... บาท/ไร่
๒.๔) อื่นๆ	<input type="checkbox"/> อื่นๆ โปดระบุนุ-... ครัวเรือน ...-... ไร่	...-... กก./ไร่	...-... บาท/ไร่	...-... บาท/ไร่

๗.๓ ข้อมูลด้านแหล่งน้ำทางการเกษตร

ข้อมูลด้านแหล่งน้ำทางการเกษตรของตำบลเกาะเปาะ สรุปได้ตามตารางดังนี้

แหล่งน้ำ ทางการเกษตร	ความเพียงพอของปริมาณน้ำฝนที่ใช้ในการทำการเกษตร		ปริมาณน้ำฝนที่ตกโดยเฉลี่ยในปีที่ผ่านมา (มิลลิเมตร) กรณีที่ทราบโปรตรระบุ			
	เพียงพอ	ไม่เพียงพอ	การเข้าถึงแหล่งน้ำทางการเกษตร			ร้อยละของครัวเรือนที่ เข้าถึงฯ
แหล่งน้ำ ทางการเกษตร	ลำดับ ความสำคัญ	ความเพียงพอของน้ำเพื่อการเกษตร ตลอดทั้งปี		ทั่วถึง	ไม่ทั่วถึง	
		เพียงพอ	ไม่เพียงพอ			
๓.๑) ปริมาณน้ำฝน		✓				
๓.๒) แหล่งน้ำธรรมชาติ						
<input type="checkbox"/> ๑. แม่น้ำ						
<input type="checkbox"/> ๒. ห้วย/ลำธาร						
<input checked="" type="checkbox"/> ๓. คลอง	๑	✓		✓		
<input type="checkbox"/> ๔. หนองน้ำ/บึง						
<input type="checkbox"/> ๕. น้ำตก						
<input type="checkbox"/> ๖. อื่นๆ(โปรดระบุ)						
๖.๑)						
๖.๒)						
๖.๓)						
๓.๓) แหล่งน้ำที่มนุษย์สร้างขึ้น						
<input type="checkbox"/> ๑. แก้มลิง						
<input type="checkbox"/> ๒. อ่างเก็บน้ำ						
<input type="checkbox"/> ๓. ฝาย						
<input type="checkbox"/> ๔. สระ						
<input checked="" type="checkbox"/> ๕. คลองชลประทาน	๑		✓		✓	
<input type="checkbox"/> ๖. อื่นๆ(โปรดระบุ)						
๖.๑)						
๖.๒)						
๖.๓)						

๗.๔ ข้อมูลด้านแหล่งน้ำกิน น้ำใช้ (หรือน้ำเพื่อการอุปโภค บริโภค)

ข้อมูลด้านแหล่งน้ำกิน น้ำใช้ (หรือน้ำเพื่อการอุปโภค บริโภค) ตำบลเกาะเปาะ สรุปได้ตามตาราง
ดังนี้

แหล่งน้ำ	ไม่มี	มี		ทั่วถึงหรือไม่		
		เพียงพอ	ไม่เพียงพอ	ทั่วถึง	ไม่ทั่วถึง	ร้อยละของ ครัวเรือนที่ เข้าถึง
๔.๑ บ่อบาดาลสาธารณะ	✓					
๔.๒ บ่อน้ำตื้นสาธารณะ	✓					
๔.๓ ประปาหมู่บ้าน (ขององค์กรปกครองส่วนท้องถิ่น)		✓		✓		๑๐๐ %
๔.๔ ระบบประปา (การประปาส่วนภูมิภาค)	✓					
๔.๕ แหล่งน้ำธรรมชาติ		✓		✓		
๔.๖ อื่นๆ (โปรดระบุ)						
๔.๖.๑)						
๔.๖.๒)						
๔.๖.๓)						

๘. ศาสนา ประเพณี วัฒนธรรม

๘.๑ การนับถือศาสนา

ประชากรในเขตพื้นที่องค์การบริหารส่วนตำบลเกาะเปาะ ทุกครัวเรือนนับถือศาสนาอิสลาม
๑๐๐% จำนวนมัสยิด ๕ แห่ง ดังนี้

ที่	ชื่อมัสยิด	สถานที่ตั้ง	ชื่ออิหม่าม	ชื่อคอเต็บ	ชื่อบิหล่าน
๑	มัสยิดกอเปาะ บ้านเกาะเปาะเหนือ	หมู่ที่ ๑	นายเสดาโอ๊ะ สะอูเซ็ง	นายทะนงศักดิ์ หลงหมัด	นายเสดาอามะ สะดอเลาะ
๒	มัสยิดนุรุลฮูดา บ้านกำปงปูลา	หมู่ที่ ๑	นายยูโซ๊ะ ตือราแม	นายเจอะอูสมาน ตือราแม	นายลาเต๊ะ มะมิง
๓	มัสยิดนุรุลฮีดายะห์ บ้านมะพร้าวตันเดียว	หมู่ที่ ๒	นายหามะ มีนา	นายสุดิง ตาเฮ	นายแวนูเซ็ง ปือราเฮง
๔	มัสยิดอัลอามีน บ้านบาโจ	หมู่ที่ ๒	นายสาเหอะอาดา สาเหอะอามัด	นายเสอะอามะ สะอะอาลี	นายสุหลง สะอะอาลี
๕	มัสยิดกำปงบารู บ้านใหม่	หมู่ที่ ๓	นายสะมะแอ มามะ	นายสาการียา ดอเลาะ	นายเจอะแหว ลาเต๊ะ

๘.๒ ประเพณีและงานประจำปี

๑. การกวนขนมอาซุร

เป็นประเพณีพื้นบ้านของชาวไทยที่นับถือศาสนาอิสลาม คำว่า "อาซุร" เป็นภาษาอาหรับ หมายถึง วันที่ ๑๐ ของเดือนมุฮรอม อันเป็นเดือนแรกของปฏิทินอาหรับ ชาวบ้านนิยมกวนขนมอาซุรกันในเดือนนี้ จึงเรียกกันว่า ขนมอาซุร

ขนมอาซุร เริ่มด้วยการที่เจ้าภาพประกาศเชิญชวนนัดหมายให้ผู้คนรู้กันทั่วว่าจะกวนขนม อาซุร ที่ไหน เมื่อใด พอถึงวันกำหนดนัด ชาวบ้านก็จะช่วยกันนำอาหารดิบ อันเป็นเครื่องปรุงชนิดต่างๆ มารวมกัน ผู้คนจะมากหรือน้อยขึ้นอยู่กับความสามารถของเจ้าภาพผู้เชิญชวน เมื่อได้ของมามากพอแล้วก็จะช่วยกัน กวน เครื่องปรุงที่สำคัญประกอบด้วย

๑. เครื่องแกง มี ข่า ตะไคร้ หอม กระเทียม ผงชี ยี่ห่วย

๒. ข้าวสาร

๓. เกลือ น้ำตาล กะทิ

๔. อื่นๆ เช่น มัน กล้วย (หรือผลไม้อื่นๆ) เนื่อ ไข่ ส่วนประกอบที่เหลือจะให้อะไรก็ได้ ขอให้ เป็นสิ่งที่รับประทานได้เท่านั้น

๒. การถือศีลอดในเดือนรอมฎอน

มาจากภาษาอาหรับว่า "อัศ-เศอม" หรือ "อัศ-ศิยาม" ในทางภาษา หมายถึงการละ การงด การระงับยับยั้ง การควบคุม ครองตน เช่น การละความชั่ว ยับยั้ง สิ่งต่างๆ ที่เกิดจากอารมณ์ฝ่ายต่ำ ส่วนความหมายในทางศาสนา หมายถึง การละเว้นการบริโภคอาหาร เครื่องดื่ม การร่วมสังวาสระหว่างรุ่งสาง จนตะวันตกขอบฟ้า งดเว้นการพูดจาโกหก เหลวไหล ไร้สาระ เว้นจากการประพฤติดุช ทั้งโดยลับและเปิดเผย ถือปฏิบัติตามแบบอย่างที่ท่านศาสดามูฮัมหมัด (ซ.ล.) ได้ทรงกำหนดไว้โดยให้ควบคุม พร้อมทั้งมือ เท้า หู ตา ใจ ลิ้น และอวัยวะทุกส่วน มิให้เข้าไปในทางไร้สาระ การถือศีลอดได้ปฏิบัติกันมาในรูปแบบต่างๆ กัน บางพวก อดอาหารตลอดวัน บางพวกงดเพียงครึ่งวัน บางพวกบริโภคอาหารหนักแต่ไม่ดื่ม น้ำหรือเครื่องดื่มอื่นๆ และ บางพวกงดบริโภคเนื้อสัตว์ แต่สำหรับอิสลามการถือศีลอด หมายถึง การอดอาหารเครื่องดื่ม การเสพเมณ อดกลืนทำความชั่วทุกชนิด แม้เพียงนึกคิด ตั้งแต่รุ่งสางจนตะวันตกขอบฟ้าในเดือนรอมฎอน และได้ปฏิบัติกัน มาจนตราบเท่า ทุกวันนี้ การถือศีลอดเป็นการทดลอง และฝึกหัดร่างกาย ให้รู้จักอดกลืน ให้รู้จักสภาพ อันแท้จริงของผู้ที่อดคัดัดสน ทำให้เกิดความเห็นอกเห็นใจกัน เป็นการ ชัดเกล้าจิตใจ ให้บริสุทธิ์ผ่องแผ้วพ้น จากอำนาจ ไฟต่ำ และมีคุณธรรม

๓. วันเมาลิด

เป็นคำเรียกย่อๆ ของเมาลิดนบี แปลว่า การเฉลิมฉลองหรือการระลึกถึงเดือนแห่งการประสูติของ ท่านศาสดามูฮัมหมัด (ซ.ล.) วันเมาลิดของทุกปีจะตรงกับวันที่ ๑๒ เดือนรอบือล-เอาวัล (เดือนที่ ๓ ตามปฏิทิน ฮิจเราะห์ศักราช) งานเมาลิดเริ่มด้วยการเชิญโต๊ะครู อิหม่าม ผู้รู้ศาสนา มาร่วมกันอ่านชีวประวัติของ ท่านนบีมูฮัมหมัด (ซ.ล.) เรียกว่าการอ่านบัยรฮ์ญญี่ เมื่ออ่านจบแล้วทุกคนจะร่วมกันขอดุอาร์ (ขอพร) จากพระเจ้าและมีการเลี้ยงอาหารสำหรับผู้มาร่วมงาน งานเมาลิดส่วนใหญ่จะจัดที่มัสยิด แต่หากบุคคลใดจะ จัดงานเมาลิดที่บ้านของตนก็สามารถจัดได้ตามความสะดวกของแต่ละบุคคล

๔. วันฮารีรายอ

ประเพณีวันฮารีรายอ หรืองานฉลองการเลิกถือศีลอด ประเพณีวันฮารีรายอ เป็นประเพณีที่จัดขึ้น ภายหลังการชำระร่างกายให้บริสุทธิ์จากการถือศีลอดในเดือนรอมฎอน มุสลิมจะมีการเฉลิมฉลองและงานรื่น ริงประจำปี ซึ่งในรอบหนึ่งปีมุสลิมจะมีวันการฉลองรื่นเริง ๒ ครั้ง คือ วันอีดีลฟิตรี (รายอปอซอ) และ วันอีดีลอัฎฮา (รายอฮายี) วันอีดีลฟิตรี รื่นเริงรับวันใหม่ หลังใจกายบริสุทธิ์ ตรงกับวันขึ้น ๑ ค่ำ เดือนเชาว์วาล (เดือน ๑๐ ของปฏิทินอิสลาม) วันนี้ถือเป็นวันออกบวช หลังจากที่มีมุสลิมถือศีลอด (ปอซอ) มาแล้วในเดือนรอมฎอนเป็นเวลา ๑ เดือน ดังนั้นเมื่อพ้นจากการถือศีลอด ก็จะมีงานเฉลิมฉลอง คือ วันอีดีลฟิตรี หรือ วันรายอปอซอตามภาษามลายูถิ่น ซึ่งในวันนี้จะเป็วันที่มุสลิมมีความรื่นเริงโดยจะเห็น รูปแบบลักษณะเฉพาะพิเศษในวันนี้ คือ เสียงตักบิร (เชิญชวนละหมาด) ตั้งแต่ช่วงกลางคืนที่มีการเห็น ดวงจันทร์คืนรายอ จนกระทั่งเช้าก่อนละหมาดรายอ ตามแนวทางท่านศาสดามูฮัมมัด (ซ.ล.) ให้มีการอาบน้ำ สุหนัตวันรายอ ผู้ที่มีรายได้ มีการแจกข้าวสารพิตเราะห์แก่คนยากจน การแจกสิ่งของ เงิน แก่เด็ก ๆ และในวันนี้ท่านจะได้เห็นความสวยงามและหลากหลายของแพรพรรณ เนื่องด้วยมุสลิม ทุกคนจะแต่งกาย ด้วยชุดที่ดีที่สุด ความบาดหมางที่เคยมีระหว่างกันจะต้องมีการลบเลือนให้หายไปด้วยการسلامขอโทษกับทุก คนต่อความผิดทั้งที่เราไม่รู้และไม่รู้ ผู้ที่เป็นเพื่อนญาติพี่น้องจะมีการเยี่ยมเยียนไปมาหาสู่กัน พร้อมรับประทาน อาหารพื้นเมืองที่หลากหลาย เช่น “ตูปีะ” (ข้าวเหนียวต้ม) จึงถือได้ว่าเป็นวันแห่งการรวมตัวและวันที่มี ความสุขของมุสลิมทั่วโลก

๕. การเข้าสู่สูนัต

ประเพณีการเข้าสู่สูนัต (มาโซะยาวิ) ชาวไทยมุสลิมในจังหวัดภาคใต้ การเข้าสู่สูนัตเป็นพิธีกรรม ที่สำคัญอย่างหนึ่งของมุสลิมถือกันว่ามุสลิมที่แท้จริงต้องเข้าสู่สูนัต ถ้าไม่เข้าถือว่าเป็นคนมุสลิมที่ไม่สมบูรณ์ไม่ บริสุทธิ์แม้จะมีภรรยา ภรรยาที่รังเกียจ พิธีเข้าสู่สูนัตจะกระทำระหว่างอายุตั้งแต่แรกเกิดจนถึงอายุประมาณ ๑๖ ปี การเข้าสู่สูนัต คือ การขลิบหนังหุ้มปลายอวัยวะเพศของผู้ชายออกเพื่อให้สะดวกในการรักษาความ สะอาดซึ่งเป็นหนึ่งในหลายเงื่อนไขของการละหมาด ในการทำพิธีเข้าสู่สูนัตเจ้าภาพนิยมจัดเลี้ยงอาหารเชิญ แขกมาร่วมพิธี การเข้าสู่สูนัตคราวหนึ่งจะมีเด็กผู้ชายร่วมสูนัตประมาณ ๕-๑๐ คน ทุกคนต้องเตรียมผ้าขาวม้า คนละ ๑ ผืน ใช้สำหรับนุ่งหลังการเข้าสู่สูนัตแล้ว

พิธีเข้าสู่สูนัตหญิงนั้น หมอตำแยจะเอาสตาจค์แดงมีรู วางรูสตาจค์ตรงปลายกลีบเนื้อซึ่งอยู่ระหว่าง อวัยวะเพศของทารกหญิงแล้วใช้มีดคมๆหรือปลายเข็มสะกิดปลายเนื้อส่วนนั้นให้เลือดออกมา ขนาดแมลงวันตัวหนึ่งกินอิม เป็นอันเสร็จพิธี

๖. ดีเกฮูลู

ดีเกฮูลูเป็นศิลปะการแสดงในสมัยก่อนคนแก่คนแก่ กำเนิดของดีเกฮูลูเกิดขึ้นที่บ้านกาบูบอเกาะ (บ้านจือนาแรว) หมู่บ้านกาบูบอเกาะ ปัจจุบันอยู่ที่อำเภอรามัน จังหวัดยะลา

ดีเกฮูลูมีการโหมโรงเครื่องรำมะนา (เรียกว่า ตาโปะะ) และเพลงป็นตง ดีเกฮูลูรวมเพลงอะไรก็ได้ ที่ทำ ให้เกิดความสนุกสนาน จบเพลงแล้วมีกาโระ (การโต้ตอบ) เป็นเรื่องๆ จบด้วย วาบูแล คำว่า "วา" แปลว่า วาว "บูแล" แปลว่า วงเดือน รวมกันแล้วแปลว่า วาววงเดือน ซึ่งเป็นเอกลักษณ์ของดีเกฮูลู คำว่า "ดีเก"

คนไทยทุกๆ ไปเรียกว่า ลีเก คำว่า "ฮูลู" แปลว่า ไต้ เพราะฉะนั้น ดีเกฮูลู จึงแปลว่า ลีเกของภาคใต้ ถ้าเพลงที่ร้องจบด้วยคำว่า "วาบูแล" เป็นอันว่าจบเพลง

เครื่องดนตรีที่ใช้ประกอบในการเล่นดีเกฮูลู มีทั้งหมด ๘ ชิ้น คือ

ลำดับที่	ชื่อภาษาไทย	ชื่อภาษามลายู	จำนวน
๑	รำมะนาใหญ่	บานอร์ฮือบู	๑ ลูก
๒	รำมะนาเล็ก	บานอร์อาเนาะ	๑ ลูก
๓	ฆ้อง	โฆ่ง	๑ ใบ
๔	ฉิ่ง	อาเนาะอาแย	๑ คู่
๕	ฉาบ	กายูตีโป๊ะ	๑ คู่
๖	โหม่ง	ม่อง	๑ วง
๗	ขลุ่ย	ปูลิง	๑ เล้า
๘	ลูกแซด	เวาะลอมมา	๑ คู่

ดีเกฮูลู ในสมัยก่อนเจ้าเมืองรามัน เจ้าเมืองปัตตานี เรียกว่า ๗ หัวเมือง ใช้ดีเกฮูลูสำหรับทำพิธีในงานใหญ่ๆ ส่วนในปัจจุบันใช้ในงานแสดงต่างๆ ปัจจุบันตำบลเกาะเปาะ มีคณะดีเกฮูลู จำนวน ๑ คณะ คือคณะ ชื่อริบูฆาญอ นำโดย นายเสะมามู เสะดีอราเนิง ก่อตั้งเมื่อปี ๒๕๕๐ มีจำนวนสมาชิก ๒๐ คน ซึ่งได้ทำการแสดงในงานต่างๆ และล่าสุด ได้รับการสนับสนุนงบประมาณจากมูลนิธิสุข-แก้ว แก้วแดง โครงการพัฒนาขีดความสามารถขององค์กรเยาวชนชนด้าน เกี่ยวกับด้านกีฬา ดนตรีและศิลปะ ใน ๓ จังหวัดชายแดนภาคใต้

๗. สิละ

สิละ คือ การแสดงการต่อสู้ คำว่า สิละ เข้าใจว่าจะมาจากภาษาสันสกฤตที่หมายถึง การส่งเสริมความซื่อสัตย์ เพราะผู้ที่เรียนวิชาสิละต้องปฏิญาณว่าจะใช้วิธีนี้ป้องกันตนเองเท่านั้น ไม่ข่มเหงรังแกใคร กล่าวกันว่ามียุกว่า ๔๐๐ ปี มาแล้ว โดยมีกำเนิดที่เกาะสุมาตรา แต่เดิมนั้นไม่ค่อยมีแบบแผนอะไรมากนัก เพราะเป็นการเล่นอย่างหนึ่ง โดยมีได้มุ่งหมายจะต่อสู้กันอย่างจริงจัง ปรากฏว่าในพิธีแต่งงาน จะมีการแสดงสิละอยู่ด้วย เรียกว่า สิละมีตาน คือ สิละข้าวเหนียว ซึ่งในบางท้องถิ่นก็ใช้ในการหมั้นก่อนแต่งงาน

ผู้แสดงสิละจะใช้มือเปล่าแต่งตัวด้วยเสื้อผ้าหลวมๆ โปกผ้าบนศีรษะ และจะเริ่มด้วยการร่ายรำซึ่งมีตำนานกล่าวว่ามาจากดอกอินทนิล (ดอกบองออร์) ที่ไหลไปตามน้ำ จึงมีทั้งหมดตัวและเดินคดเคี้ยวไปมา การต่อสู้จะเริ่มด้วยการใช้ปี กลอง และฆ้องคล้ายมวยไทย ปัจจุบันกลายเป็นกีฬาอย่างหนึ่งของประเทศอาเซียน

ส่วนที่ ๒

สรุปผลการพัฒนาท้องถิ่นตามแผนพัฒนาท้องถิ่น (พ.ศ.๒๕๕๗ - ๒๕๖๐)

๑. สรุปผลการดำเนินงานตามงบประมาณที่ได้รับ และการเบิกจ่ายงบประมาณ ในปีงบประมาณ พ.ศ.๒๕๕๗ - ๒๕๖๐

๑.๑ สรุปสถานการณ์การพัฒนา การตั้งงบประมาณ การเบิกจ่ายงบประมาณ

ตามที่องค์การบริหารส่วนตำบลเกาะเปาะ ได้ดำเนินการจัดทำแผนพัฒนาสามปี (พ.ศ.๒๕๕๗ - ๒๕๕๙), (พ.ศ.๒๕๕๘ - ๒๕๖๐), (พ.ศ.๒๕๕๙ - ๒๕๖๑) และ (พ.ศ.๒๕๖๐ - ๒๕๖๒) อันมีลักษณะเป็นแผนที่สอดคล้องกับแผนยุทธศาสตร์การพัฒนา การกำหนดรายละเอียดแผนงานโครงการพัฒนาที่จัดทำขึ้นสำหรับปีงบประมาณแต่ละปี ซึ่งมีความต่อเนื่องและเป็นแผนก้าวหน้าครอบคลุมระยะเวลาสามปีโดยมีการทบทวนเพื่อปรับปรุงเป็นประจำทุกปี โดย องค์การบริหารส่วนตำบลเกาะเปาะได้ใช้แผนพัฒนาสามปีเป็นกรอบในการจัดทำงบประมาณรายจ่ายประจำปี การจ่ายขาดเงินสะสมเงินอุดหนุนเฉพาะกิจ โครงการที่ขอให้หน่วยงานอื่นมาดำเนินงานให้รวมทั้งวางแนวทางเพื่อให้มีการปฏิบัติให้บรรลุวัตถุประสงค์ตามโครงการที่กำหนดไว้ในแผนพัฒนาสามปี

ทั้งนี้ องค์การบริหารส่วนตำบลเกาะเปาะได้ดำเนินการ ตั้งงบประมาณ การเบิกจ่ายงบประมาณ สามารถสรุปได้ดังนี้

ปีงบประมาณ พ.ศ.๒๕๕๗

ตั้งงบประมาณรายรับไว้	๑๔,๒๐๐,๐๐๐
รายรับจริง	๑๘,๖๙๐,๗๐๖.๒๔
รับจริงสูงกว่าประมาณการ	๔,๔๙๐,๗๐๖.๒๔
ประมาณการรายจ่ายไว้	๑๔,๒๐๐,๐๐๐
รายจ่ายจริง	๑๕,๘๙๗,๓๔๔.๔๒
จ่ายจริงสูงกว่าประมาณการ	๑,๖๙๗,๓๔๔.๔๒

ปีงบประมาณ พ.ศ.๒๕๕๘

ตั้งงบประมาณรายรับไว้	๑๙,๓๕๒,๔๐๐
รายรับจริง	๑๙,๓๕๒,๔๐๐
รับจริงสูงกว่าประมาณการ	๑๕๒,๑๘๘.๙๒
ประมาณการรายจ่ายไว้	๑๙,๓๕๒,๔๐๐
รายจ่ายจริง	๑๕,๕๐๖,๘๙๐.๐๑
จ่ายจริงต่ำกว่าประมาณการ	๓,๘๔๕,๕๐๙.๙๙

ปีงบประมาณ พ.ศ.๒๕๕๙

ตั้งงบประมาณรายรับไว้	๑๙,๓๕๒,๔๐๐
รายรับจริง	๑๙,๓๕๒,๔๐๐
รับจริงสูงกว่าประมาณการ	๑๕๒,๑๘๘.๙๒
ประมาณการรายจ่ายไว้	๑๙,๓๕๒,๔๐๐
รายจ่ายจริง	๑๕,๕๐๖,๘๙๐.๐๑
จ่ายจริงต่ำกว่าประมาณการ	๓,๘๔๕,๕๐๙.๙๙

ปีงบประมาณ พ.ศ.๒๕๖๐

ตั้งงบประมาณรายรับไว้	๒๖,๓๗๔,๔๐๐
ประมาณการรายจ่ายไว้	๒๖,๓๗๔,๔๐๐

๑.๒ การประเมินผลการนำแผนพัฒนาท้องถิ่นไปปฏิบัติในเชิงปริมาณและเชิงคุณภาพ

ตามที่องค์การบริหารส่วนตำบลเกาะเปาะ ได้ดำเนินการจัดทำแผนพัฒนาขึ้นมาเพื่อใช้เป็นเครื่องมือในการพัฒนาเทศบาลให้บรรลุเป้าหมายที่วางไว้ เกิดประสิทธิภาพประสิทธิผลสูงสุดในการแก้ไขปัญหาให้กับประชาชน ในการจัดทำแผนพัฒนานั้นจะต้องมีการติดตามและประเมินแผนพัฒนาตามระเบียบกระทรวงมหาดไทย ว่าด้วยการจัดทำแผนขององค์กรปกครองส่วนท้องถิ่น พ.ศ. ๒๕๔๘ หมวด ๖ ข้อ ๒๙ และระเบียบกระทรวงมหาดไทย ว่าด้วยการจัดทำแผนขององค์กรปกครองส่วนท้องถิ่น (ฉบับที่ ๒) พ.ศ. ๒๕๕๙ ข้อ ๑๓ โดยคณะกรรมการติดตามและประเมินแผนพัฒนาเป็นผู้ดำเนินการติดตามและประเมินผลแผนพัฒนา ซึ่งคณะกรรมการจะต้องดำเนินการกำหนดแนวทาง วิธีการในการติดตามและประเมินผลแผนพัฒนาดำเนินการติดตามและประเมินผลแผนพัฒนารายงานผลและเสนอความเห็นซึ่งได้จากการติดตามและประเมินผลแผนพัฒนาต่อผู้บริหารท้องถิ่น เพื่อให้ผู้บริหารท้องถิ่นเสนอต่อสภาท้องถิ่นและคณะกรรมการพัฒนาท้องถิ่น พร้อมทั้งประกาศผลการติดตามและประเมินผลแผนพัฒนาให้ประชาชนในท้องถิ่นทราบในที่เปิดเผยภายในสิบห้าวันนับแต่วันรายงานผลและเสนอความเห็นดังกล่าวและต้องปิดประกาศไว้เป็นระยะเวลาไม่น้อยกว่าสามสิบวันโดยอย่างน้อยปีละสองครั้งภายในเดือนเมษายนและภายในเดือนตุลาคมของทุกปี ซึ่งสรุปจำนวนโครงการและงบประมาณตามแผนพัฒนาท้องถิ่น แต่ละปีได้ดังนี้

ซึ่งแผนพัฒนาขององค์การบริหารส่วนตำบลเกาะเปาะ สามารถนำไปปฏิบัติในเชิงปริมาณและเชิงคุณภาพได้ดังนี้

๑.๒.๑ เชิงปริมาณ

๑. จำนวนโครงการและงบประมาณตามแผนพัฒนาท้องถิ่นสามปี (พ.ศ.๒๕๕๗) โดยสรุป ดังนี้

องค์การบริหารส่วนตำบลเกาะเปาะ ประกาศใช้แผนพัฒนา ๓ ปี (พ.ศ.๒๕๕๗) เมื่อวันที่ ๒๘ มิถุนายน พ.ศ.๒๕๕๖ โดยได้กำหนดโครงการที่จะดำเนินการตามแผนพัฒนา ๓ ปี รวม ๑๔๗ โครงการ งบประมาณ ๑๖,๗๘๐,๐๐๐ บาท สามารถจำแนกตามยุทธศาสตร์ได้ดังนี้

ยุทธศาสตร์การพัฒนา	บรรจุใน แผนพัฒนาสามปี (พ.ศ.๒๕๕๗)	บรรจุใน ข้อบัญญัติ (พ.ศ.๒๕๕๗)
๑. ยุทธศาสตร์การพัฒนาด้านโครงสร้างพื้นฐาน	๓๘	๓
๒. ยุทธศาสตร์ด้านการพัฒนาและเสริมสร้างความเข้มแข็งของระบบเศรษฐกิจชุมชนและการแก้ไขปัญหาความยากจน	๑๗	๓
๓. ยุทธศาสตร์การพัฒนาด้านการศึกษา ศาสนา ประเพณี วัฒนธรรมและภูมิปัญญาท้องถิ่น	๒๒	๖
๔. ยุทธศาสตร์การพัฒนาด้านการจัดการทรัพยากรธรรมชาติและสิ่งแวดล้อม	๘	๓
๕. ยุทธศาสตร์การพัฒนาด้านสังคมและการพัฒนาคุณภาพชีวิต	๒๘	๑๕
๖. ยุทธศาสตร์การพัฒนาด้านการกีฬาและการท่องเที่ยว	๔	๑
๗. ยุทธศาสตร์การพัฒนาด้านการบริหารจัดการที่ดี	๒๔	๙
๘. ยุทธศาสตร์การพัฒนาด้านส่งเสริมการรักษาความมั่นคงและเสริมสร้างสันติสุข	๖	๑
รวม	๑๔๗	๔๑

สรุป จำนวนโครงการที่กำหนดไว้ในแผนพัฒนาสามปี ปี ๒๕๕๗ กำหนดไว้ ๑๔๗ โครงการ บรรจุในข้อบัญญัติ ๔๑ โครงการ คิดเป็นร้อยละ ๒๗.๘๙

๒. จำนวนโครงการและงบประมาณตามแผนพัฒนาท้องถิ่นสามปี (พ.ศ.๒๕๕๘) โดยสรุป ดังนี้

องค์การบริหารส่วนตำบลเกาะเปาะ ประกาศใช้แผนพัฒนา ๓ ปี (พ.ศ.๒๕๕๘) เมื่อวันที่ ๓๐ มิถุนายน พ.ศ.๒๕๕๗ โดยได้กำหนดโครงการที่จะดำเนินการตามแผนพัฒนา ๓ ปี รวม ๑๔๘ โครงการ งบประมาณ ๑๖,๑๗๕,๔๐๐ บาท สามารถจำแนกตามยุทธศาสตร์ได้ดังนี้

ยุทธศาสตร์การพัฒนา	บรรจุใน แผนพัฒนาสามปี (พ.ศ.๒๕๕๘)	บรรจุใน ข้อบัญญัติ (พ.ศ.๒๕๕๘)
๑. ยุทธศาสตร์การพัฒนาด้านโครงสร้างพื้นฐาน	๓๑	๕
๒. ยุทธศาสตร์ด้านการพัฒนาและเสริมสร้างความเข้มแข็งของระบบเศรษฐกิจชุมชนและการแก้ไขปัญหาความยากจน	๑๘	๒
๓. ยุทธศาสตร์การพัฒนาด้านพัฒนาคน และสังคมให้มีคุณภาพ	๕๐	๒๘
๔. ยุทธศาสตร์การพัฒนาด้านการจัดการทรัพยากรธรรมชาติและสิ่งแวดล้อมอย่างยั่งยืน	๘	๓
๕. ยุทธศาสตร์การพัฒนาด้านการกีฬาสู่ความเป็นเลิศและส่งเสริมการท่องเที่ยว	๕	๑
๖. ยุทธศาสตร์การพัฒนาด้านการบริหารจัดการที่ดี	๓๑	๑๔
๗. ยุทธศาสตร์การพัฒนาด้านส่งเสริมการรักษาความมั่นคงและเสริมสร้างสันติสุข	๕	๑
รวม	๑๔๘	๕๔

สรุป จำนวนโครงการที่กำหนดไว้ในแผนพัฒนาสามปี ปี ๒๕๕๘ กำหนดไว้ ๑๔๗ โครงการ บรรจุในข้อบัญญัติ ๕๔ โครงการ คิดเป็นร้อยละ ๓๖.๔๙

๓. จำนวนโครงการและงบประมาณตามแผนพัฒนาท้องถิ่นสามปี (พ.ศ.๒๕๕๙) โดยสรุป ดังนี้

องค์การบริหารส่วนตำบลเกาะเปาะ ประกาศใช้แผนพัฒนา ๓ ปี (พ.ศ.๒๕๕๙) เมื่อวันที่ ๒๙ มิถุนายน พ.ศ.๒๕๕๘ โดยได้กำหนดโครงการที่จะดำเนินการตามแผนพัฒนา ๓ ปี รวม ๑๖๑ โครงการ งบประมาณ ๓๐,๗๖๐,๔๐๐ บาท สามารถจำแนกตามยุทธศาสตร์ได้ดังนี้

ยุทธศาสตร์การพัฒนา	บรรจุใน แผนพัฒนาสามปี (พ.ศ.๒๕๕๙)	บรรจุใน ข้อบัญญัติ (พ.ศ.๒๕๕๙)
๑. ยุทธศาสตร์การพัฒนาด้านโครงสร้างพื้นฐาน	๔๐	๖
๒. ยุทธศาสตร์ด้านการพัฒนาและเสริมสร้างความเข้มแข็งของระบบเศรษฐกิจชุมชนและการแก้ไขปัญหาความยากจน	๒๐	๕
๓. ยุทธศาสตร์การพัฒนาด้านพัฒนาคน และสังคมให้มีคุณภาพ	๕๐	๓๕
๔. ยุทธศาสตร์การพัฒนาด้านการจัดการทรัพยากรธรรมชาติและสิ่งแวดล้อมอย่างยั่งยืน	๖	๓
๕. ยุทธศาสตร์การพัฒนาด้านการกีฬาสู่ความเป็นเลิศและส่งเสริมการท่องเที่ยว	๓	๑
๖. ยุทธศาสตร์การพัฒนาด้านการบริหารจัดการที่ดี	๓๙	๒๕
๗. ยุทธศาสตร์การพัฒนาด้านส่งเสริมการรักษาความมั่นคงและเสริมสร้างสันติสุข	๓	๒
รวม	๑๖๑	๗๗

สรุป จำนวนโครงการที่กำหนดไว้ในแผนพัฒนาสามปี ปี ๒๕๕๙ กำหนดไว้ ๑๖๑ โครงการ บรรจุในข้อบัญญัติ ๗๗ โครงการ คิดเป็นร้อยละ ๔๗.๘๓

๔. จำนวนโครงการและงบประมาณตามแผนพัฒนาท้องถิ่นสี่ปี (พ.ศ.๒๕๖๐)

โดยสรุปดังนี้

องค์การบริหารส่วนตำบลเกาะเปาะ ประกาศใช้แผนพัฒนา ๓ ปี (พ.ศ.๒๕๖๐) เมื่อวันที่ ๒๙ มิถุนายน พ.ศ.๒๕๕๘ โดยได้กำหนดโครงการที่จะดำเนินการตามแผนพัฒนา ๓ ปี รวม ๒๓๐ โครงการ งบประมาณ ๔๘,๕๗๘,๘๐๐ บาท สามารถจำแนกตามยุทธศาสตร์ได้ดังนี้

ยุทธศาสตร์การพัฒนา	บรรจุใน แผนพัฒนาสามปี (พ.ศ.๒๕๖๐)	บรรจุใน ข้อบัญญัติ (พ.ศ.๒๕๖๐)
๑. ยุทธศาสตร์การพัฒนาด้านโครงสร้างพื้นฐาน	๖๘	๖
๒. ยุทธศาสตร์การพัฒนาและเสริมสร้างความเข้มแข็งของระบบเศรษฐกิจชุมชนและการแก้ไขปัญหาความยากจน	๒๘	๕
๓. ยุทธศาสตร์การพัฒนาด้านพัฒนาคน และสังคมให้มีคุณภาพ	๖๓	๓๐
๔. ยุทธศาสตร์การจัดการทรัพยากรธรรมชาติและสิ่งแวดล้อมอย่างยั่งยืน	๑๒	๓
๕. ยุทธศาสตร์กีฬาสู่ความเป็นเลิศและส่งเสริมการท่องเที่ยว	๔	๑
๖. ยุทธศาสตร์การบริหารจัดการที่ดี	๕๒	๓๔
๗. ยุทธศาสตร์ด้านส่งเสริมการรักษาความมั่นคงและเสริมสร้างสันติสุข	๓	๒
รวม	๒๓๐	๘๑

สรุป จำนวนโครงการที่กำหนดไว้ในแผนพัฒนาสามปี ปี ๒๕๖๐ กำหนดไว้ ๒๓๐ โครงการ บรรจุในข้อบัญญัติ ๘๑ โครงการ คิดเป็นร้อยละ ๓๕.๒๒

โดยภาพรวมแล้วแผนพัฒนาท้องถิ่นขององค์การบริหารส่วนตำบลเกาะเปาะยังไม่สามารถดำเนินการตามวัตถุประสงค์ของแผนพัฒนาท้องถิ่น เพราะมีโครงการที่บรรจุไว้ในแผนพัฒนาท้องถิ่นมากเกินไป แต่เนื่องจากมีงบประมาณจำกัดทำให้ไม่สามารถจะดำเนินการได้ตามแผนพัฒนาท้องถิ่นได้เกินกว่าร้อยละ ๕๐

๑.๒.๒ เจริญคุณภาพ

องค์การบริหารส่วนตำบลเกาะเปาะ ได้ดำเนินการเพื่อให้เกิดประสิทธิภาพ ประสิทธิผล สูงสุดต่อประชาชนโดยได้มีการประเมินความพึงพอใจประจำปี ซึ่งการประเมินความพึงพอใจทำให้ทราบถึงผล เจริญคุณภาพในการดำเนินงานขององค์การบริหารส่วนตำบลเกาะเปาะในภาพรวม ซึ่งได้ดำเนินการประเมิน ความพึงพอใจสรุปได้ดังนี้

► **ปีงบประมาณ พ.ศ. ๒๕๕๗**

ประชาชนมีความพึงพอใจอยู่ในแต่ละระดับดังนี้

- ระดับพอใจมาก คิดเป็นร้อยละ ๑๒.๑๓
- ระดับพอใจ คิดเป็นร้อยละ ๗๙.๕๐
- ระดับไม่พอใจ คิดเป็นร้อยละ ๗

➤ **ปีงบประมาณ พ.ศ. ๒๕๕๘**

ประชาชนมีความพึงพอใจอยู่ในแต่ละระดับดังนี้

- ระดับพอใจมาก คิดเป็นร้อยละ ๓๖.๔๕
- ระดับพอใจ คิดเป็นร้อยละ ๕๙.๕๒
- ระดับไม่พอใจ คิดเป็นร้อยละ ๓.๖๙

➤ **ปีงบประมาณ พ.ศ. ๒๕๕๙**

ประชาชนมีความพึงพอใจอยู่ในแต่ละระดับดังนี้

- ระดับพอใจมาก คิดเป็นร้อยละ ๓๑.๔๕
- ระดับพอใจ คิดเป็นร้อยละ ๖๔.๙
- ระดับไม่พอใจ คิดเป็นร้อยละ ๒๘.๓๔

๒. ผลที่ได้รับจากการดำเนินงานปีงบประมาณ พ.ศ.๒๕๕๗ - ๒๕๖๐

๒.๑ ผลที่ได้รับหรือผลที่สำคัญ

ประชาชนในเขตองค์การบริหารส่วนตำบลเกาะเปาะ ได้รับการบริการสาธารณะที่มีประสิทธิภาพตามสถานะทางการเงินและการคลัง ขององค์การบริหารส่วนตำบลเกาะเปาะ เช่น

๑. ประชาชนมีไฟฟ้าใช้ทุกครัวเรือน
๒. ประชาชนมีน้ำประปาใช้ทุกครัวเรือน
๓. ประชาชนมีถนนใช้ในการสัญจรไปมาได้สะดวก
๔. ไม่มีการเกิดอาชญากรรมในพื้นที่
๕. เด็กได้รับการศึกษาภาคบังคับทุกคน
๖. ผู้สูงอายุ ผู้พิการ ผู้ป่วยเอดส์ ได้รับเงินช่วยเหลือเบี้ยยังชีพทุกคน
๗. ประชาชนได้รับความช่วยเหลือในเรื่องที่อยู่อาศัยที่มั่นคงแข็งแรง
๘. ประชาชนได้รับความช่วยเหลือกรณีเกิดสาธารณภัย
๙. ประชาชนได้รับความรู้ด้านสาธารณสุข
๑๐. ประชาชนได้มีส่วนร่วมในการดำเนินงานต่างๆ ของ อบต.
๑๑. ประชาชนได้รับบริการจากงานบริการต่างๆ ของ อบต. ด้วยความสะดวกรวดเร็ว

๒.๑ ผลกระทบ

ประชาชนในเขตองค์การบริหารส่วนตำบลเกาะเปาะ ได้รับผลกระทบบางส่วนจากการให้บริการสาธารณะจากองค์การบริหารส่วนตำบลเกาะเปาะ เช่น เส้นทางสัญจรของผู้ประกอบการในพื้นที่ได้รับความเดือนร้อนจาก ดิน ทวาย ตกลงบนพื้นถนนอาจก่อให้เกิดอันตรายแก่ประชาชนได้

๓. สรุปปัญหาอุปสรรคการดำเนินงานที่ผ่านมาและแนวทางการแก้ไข ปีงบประมาณ

พ.ศ. ๒๕๕๗ - ๒๕๖๐

➤ ปีงบประมาณ พ.ศ. ๒๕๕๗ - ๒๕๕๙

ปัญหา

- ๑) เจ้าหน้าที่ยังขาดความรู้ความเข้าใจในเรื่องของระเบียบ กฎหมาย เท่าที่ควร
- ๒) เครื่องมือ เครื่องใช้ เทคโนโลยีในการทำงานมีไม่เพียงพอและไม่ทันสมัย
- ๓) หมู่บ้านในเขตองค์การบริหารส่วนตำบลมีปัญหาที่จะต้องแก้ไขอยู่เป็นจำนวนมาก
- ๔) ประชาชนมีความต้องการซึ่งความต้องการดังกล่าวมีเป็นจำนวนมาก
- ๕) ประชาชนยังไม่เข้าใจขอบเขตอำนาจหน้าที่ขององค์การบริหารส่วนตำบลที่จะสามารถดำเนินการได้
- ๖) องค์การบริหารส่วนตำบลไม่สามารถบรรจุโครงการ/กิจกรรมในข้อบัญญัติงบประมาณรายจ่ายได้ครบทุกโครงการ/กิจกรรม และครอบคลุมทุกยุทธศาสตร์การพัฒนา
- ๗) องค์การบริหารส่วนตำบลไม่สามารถดำเนินการได้ครบทุกโครงการ/กิจกรรมที่ตั้งไว้ในข้อบัญญัติงบประมาณรายจ่าย

อุปสรรค

- ๑) การขาดความรู้เรื่องของระเบียบ กฎหมาย อีกทั้ง เครื่องมือ เครื่องใช้ เทคโนโลยีในการทำงานมีไม่เพียงพอและไม่ทันสมัย ทำให้เกิดอุปสรรคในการดำเนินงานเป็นอย่างยิ่ง
- ๒) องค์การบริหารส่วนตำบลมีงบประมาณไม่เพียงพอต่อการดำเนินงานแก้ไขปัญหาของประชาชน
- ๓) องค์การบริหารส่วนตำบลดำเนินการได้เฉพาะตามอำนาจหน้าที่
- ๔) องค์การบริหารส่วนตำบลตั้งงบประมาณในการดำเนินการตามภารกิจแต่ละด้าน บางรายการยังไม่เพียงพอ และบางรายการมากเกินไปทำให้ต้องโอนเพิ่ม โอนลด และตั้งจ่ายรายการใหม่

➤ แนวทางการแก้ไข

(๑) การดำเนินงานขององค์การบริหารส่วนตำบล

- ๑) การจัดทำแผนพัฒนาสามปีควรพิจารณาใช้แผนยุทธศาสตร์การพัฒนามาเป็นกรอบในการจัดทำแผนพัฒนาสามปีและให้มีความสอดคล้องกัน
- ๒) การดำเนินงานขององค์การบริหารส่วนตำบลควรจะเป็นไปตามแผนพัฒนาสามปี กล่าวคือควรพิจารณาโครงการ/กิจกรรม ที่บรรจุในแผนพัฒนาสามปีมาพิจารณาดำเนินการ
- ๓) ไม่ควรบรรจุโครงการ/กิจกรรม ที่ไม่อยู่ในอำนาจหน้าที่ ในแผนพัฒนาสามปี
- ๔) ควรพิจารณาโครงการ/กิจกรรม ที่สามารถดำเนินการได้ในปีงบประมาณนั้น
- ๕) ควรพิจารณาดำเนินงานโครงการ/กิจกรรมที่ประชาชนได้รับความเดือดร้อนมากที่สุด เช่น การแก้ไขปัญหาเรื่องน้ำอุปโภค-บริโภค และน้ำเพื่อการเกษตร

(๒) การบริการประชาชน

- ๑) ควรจัดให้มีสถานที่ในการให้บริการประชาชนอย่างพอเพียง เช่น มีจุดบริการและเก้าอี้เพียงพอ สะดวก สะอาด และมีเจ้าหน้าที่คอยให้คำแนะนำ
- ๒) ควรพิจารณาจัดบริการประชาชนในเชิงรุกมากขึ้น เพื่อให้ประชาชนได้รับความสะดวก รวดเร็วและถูกต้องในการบริการขององค์การบริหารส่วนตำบล
- ๓) เจ้าหน้าที่ขององค์การบริหารส่วนตำบลควรยิ้มแย้ม แจ่มใส และพูดจาสุภาพต่อประชาชน
- ๔) ควรสร้างความสัมพันธ์ระหว่างองค์การบริหารส่วนตำบลกับประชาชน เพื่อให้เกิดความเข้าใจที่ดีต่อกัน
- ๕) ควรสร้างภาพลักษณ์ที่ดีให้เกิดขึ้นกับองค์การบริหารส่วนตำบล

ส่วนที่ ๓ ยุทธศาสตร์องค์กรปกครองส่วนท้องถิ่น

๑. ความสัมพันธ์ระหว่างแผนพัฒนาระดับมหภาค

๑.๑ แผนยุทธศาสตร์ชาติ ๒๐ ปี

การจัดทำแผนพัฒนาขององค์การบริหารส่วนตำบลจะต้องมีความสัมพันธ์ระหว่างแผนยุทธศาสตร์ชาติเพื่อขับเคลื่อนการพัฒนาประเทศไปสู่ความมั่นคง มั่งคั่งและยั่งยืน โดยแผนยุทธศาสตร์ชาติ ๒๐ ปีของประเทศไทยกำลังอยู่ระหว่างการเสนอร่างกรอบยุทธศาสตร์ชาติต่อที่ประชุมคณะกรรมการจัดทำยุทธศาสตร์ชาติ ซึ่งขณะนี้อยู่ระหว่างการดำเนินการปรับปรุงร่างกรอบยุทธศาสตร์ชาติตามมติที่ประชุมคณะกรรมการจัดทำร่างยุทธศาสตร์ชาติ โดยร่างกรอบยุทธศาสตร์ชาติ ๒๐ ปี (พ.ศ.๒๕๖๐ –๒๕๗๙) สรุบบ่อยได้ ดังนี้

ยุทธศาสตร์ชาติ : กรอบการพัฒนาระยะยาว

เพื่อให้บรรลุวิสัยทัศน์
“ประเทศไทยมีความมั่นคง มั่งคั่ง ยั่งยืน เป็นประเทศพัฒนาแล้ว
ด้วยการพัฒนาตามปรัชญาของเศรษฐกิจพอเพียง”
 นำไปสู่การพัฒนาให้คนไทยมีความสุข
 และตอบสนองต่อการบรรลุ
 ซึ่งผลประโยชน์แห่งชาติ ในการที่จะพัฒนาคุณภาพชีวิต
 สร้างรายได้ระดับสูงเป็นประเทศพัฒนาแล้ว และสร้าง
 ความสุขของคนไทย สังคมมีความมั่นคง เสมอภาคและ
 เป็นธรรม ประเทศสามารถแข่งขันได้ในระบบเศรษฐกิจ



ความเชื่อมโยงของยุทธศาสตร์ชาติกับแผนในระดับต่างๆ

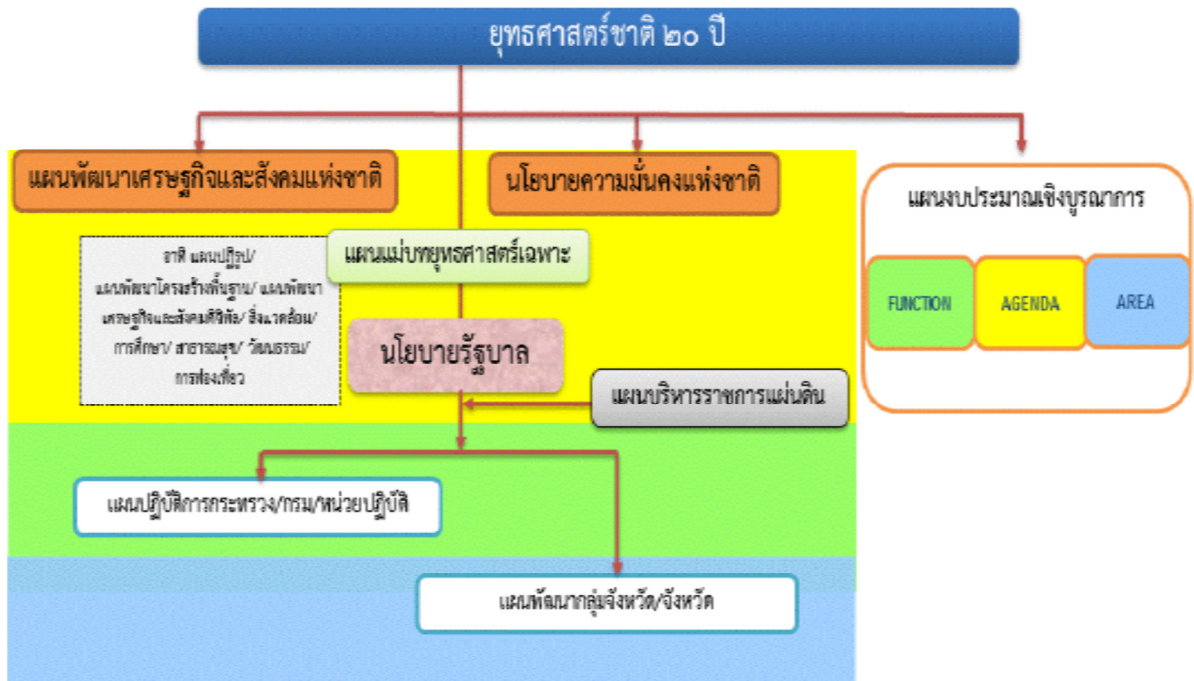

๑. ความเป็นมา

คณะรัฐมนตรีได้มีมติเมื่อวันที่ ๓๐ มิถุนายน ๒๕๕๘ เห็นชอบให้มีการจัดตั้งคณะกรรมการจัดทำยุทธศาสตร์ชาติที่มีอำนาจหน้าที่ในการจัดทำร่างยุทธศาสตร์ชาติระยะ ๒๐ ปี เพื่อใช้ในการขับเคลื่อนการพัฒนาประเทศสู่ความมั่นคง มั่งคั่ง และยั่งยืน และให้เสนอร่างยุทธศาสตร์ชาติระยะ ๒๐ ปี ให้คณะรัฐมนตรีพิจารณาให้ความเห็นชอบเพื่อใช้เป็นกรอบในการดำเนินงานในระยะที่ ๒ ของรัฐบาล (ปี ๒๕๕๘ - ๒๕๕๙) และกรอบการปฏิรูปในระยะที่ ๓ (ปี ๒๕๖๐ เป็นต้นไป) คณะกรรมการจัดทำยุทธศาสตร์ชาติได้แต่งตั้งคณะอนุกรรมการ ๒ คณะ ได้แก่ (๑) คณะอนุกรรมการจัดทำยุทธศาสตร์และกรอบการปฏิรูปเพื่อจัดทำร่างกรอบยุทธศาสตร์ชาติระยะ ๒๐ ปี และ (๒) คณะอนุกรรมการจัดทำแผนปฏิบัติการตามแนวทางการปฏิรูปประเทศเพื่อจัดทำร่างแผนปฏิบัติการตามแนวทางการปฏิรูปประเทศ (Roadmap) ภายใต้ยุทธศาสตร์ชาติระยะ ๒๐ ปี

คณะอนุกรรมการจัดทำยุทธศาสตร์และกรอบการปฏิรูปได้ดำเนินการยกร่างกรอบยุทธศาสตร์ชาติระยะ ๒๐ ปี ตามแนวทางที่คณะรัฐมนตรีกำหนด โดยได้มีการนำความคิดเห็นและข้อเสนอแนะจากกรรมการจัดทำยุทธศาสตร์ชาติที่มาจากหลายภาคส่วน ได้แก่ ภาครัฐ ภาคเอกชน ภาคการเมือง และนักวิชาการ รวมถึงได้พิจารณานำข้อคิดเห็นจากสภาพัฒนาการและความคิดเห็นจากภาคประชาชนมาเป็นข้อมูลในการยกร่างยุทธศาสตร์ชาติด้วย และได้นำเสนอร่างกรอบยุทธศาสตร์ชาติระยะ ๒๐ ปี ต่อที่ประชุมคณะกรรมการจัดทำยุทธศาสตร์ชาติ ซึ่งขณะนี้ อยู่ระหว่างการดำเนินการปรับปรุงร่างกรอบยุทธศาสตร์ชาติตามมติที่ประชุมคณะกรรมการจัดทำยุทธศาสตร์ชาติ

ในการดำเนินการขั้นต่อไปคณะกรรมการจัดทำยุทธศาสตร์ชาติจะนำเสนอร่างกรอบยุทธศาสตร์ชาติเพื่อขอความเห็นชอบจากคณะรัฐมนตรีและจะได้มีการรับฟังความคิดเห็นจากประชาชนก่อนที่จะนำเสนอต่อสภานิติบัญญัติแห่งชาติให้ความเห็นชอบกรอบยุทธศาสตร์ชาติมาใช้เป็นกรอบในการกำหนดทิศทางในการบริหารประเทศภายในเดือนตุลาคม๒๕๕๙ซึ่งเป็นช่วงเวลาของการประกาศใช้แผนพัฒนาเศรษฐกิจและสังคมแห่งชาติฉบับที่๑๒ (ตุลาคม๒๕๕๙ - กันยายน๒๕๖๔) นอกจากนี้หน่วยงานต่างๆได้นำแผนพัฒนาเศรษฐกิจและสังคมแห่งชาติซึ่งเป็นแผนระยะ๕ปีมาถ่ายทอดลงสู่แผนปฏิบัติการระดับกระทรวงและแผนพัฒนารายสาขา ในระหว่างที่กลไกการจัดทำยุทธศาสตร์ชาติตามร่างรัฐธรรมนูญฉบับใหม่อยู่ระหว่างการดำเนินการซึ่งคาดว่าจะดำเนินการแล้วเสร็จภายในเดือนกรกฎาคม๒๕๖๐

๒. สารสำคัญ

๒.๑สภาพแวดล้อม

ในช่วงทศวรรษที่ผ่านมากระแสการเปลี่ยนแปลงที่เกิดขึ้นในโลกเป็นไปอย่างรวดเร็วและในหลากหลายมิติทำให้ภูมิทัศน์ของโลกเปลี่ยนแปลงไปอย่างมีนัยสำคัญโดยก่อให้เกิดโอกาสทั้งในด้านเศรษฐกิจ สังคมสิ่งแวดล้อมเทคโนโลยีและการเมืองของประเทศไทยแต่ขณะเดียวกันท่ามกลางความเปลี่ยนแปลงในด้านต่างๆก็มีปัจจัยเสี่ยงและภัยคุกคามที่ต้องบริหารจัดการด้วยความยากลำบากมากขึ้นกระแสทุนนิยมและการเปลี่ยนแปลงภูมิทัศน์เศรษฐกิจของโลกได้ส่งผลให้โครงสร้างเศรษฐกิจของประเทศไทยซึ่งเดิมมีโครงสร้างเศรษฐกิจในระบบ “เกษตรแบบพึ่งตนเอง” ต้องปรับตัวและเปลี่ยนไปเป็นระบบเศรษฐกิจที่ “พึ่งพาอุตสาหกรรมและการส่งออก” การพัฒนาในภาคเกษตรล่าช้ากว่าฐานการผลิตอื่นๆที่อาศัยเทคโนโลยีสมัยใหม่มากขึ้นตามลำดับโดยเฉพาะอย่างยิ่งภายใต้อิทธิพลของกระแสโลกาภิวัตน์และความก้าวหน้าอย่างรวดเร็วของเทคโนโลยีสารสนเทศจึงมีปัญหาคอขวดทางด้านรายได้ระหว่างภาคการเกษตรกับภาคอุตสาหกรรมและระหว่างสังคมในเมืองและชนบทขยายวงกว้างขึ้นและปัญหาคอขวดกระจุกตัวในกลุ่มเกษตรกรรายย่อย และในภาคชนบทรวมทั้งโอกาสในการเข้าถึงข้อมูลข่าวสารองค์ความรู้แหล่งทุนและบริการทางสังคมที่มีคุณภาพสำหรับประชาชนที่อยู่ในพื้นที่ห่างไกลก็มีในวงแคบกว่าในขณะที่การใช้เทคโนโลยีในภาคอุตสาหกรรมและบริการเองก็นับว่ายังอยู่ในกลุ่มประเทศที่ใช้เทคโนโลยีในระดับกลางๆซึ่งส่วนใหญ่ไม่สามารถพัฒนาได้เองภายในประเทศต้องนำเข้ามาจากต่างประเทศโดยรวมประเทศไทยจึงยังใช้วัตถุดิบและแรงงานเข้มข้นในการเป็นจุดแข็งในการแข่งขันและขับเคลื่อนการเจริญเติบโตนอกจากนั้นในอีกด้านหนึ่งการเปลี่ยนแปลงภูมิทัศน์ของโลกและแรงขับเคลื่อนของเทคโนโลยีสมัยใหม่รวมทั้งความเชื่อมโยงอย่างใกล้ชิดของสังคมโลกได้ทำให้เกิดภัยคุกคามและความเสี่ยงด้านอื่นๆที่ซับซ้อนขึ้นอาทิการก่อการร้ายโรคระบาดเชื้อสายยาเสพติดข้ามชาติและการก่อการร้ายอาชญากรรมข้ามชาติในรูปแบบต่างๆขณะที่การเปลี่ยนแปลงภูมิอากาศโลกก็มีความผันผวนรุนแรงขึ้นซึ่งล้วนแล้วเป็นความเสี่ยงในการดำรงชีวิตของประชาชนการบริหารจัดการทางธุรกิจและการบริหารราชการแผ่นดินของภาครัฐ

นอกจากนั้นในช่วงต้นศตวรรษที่๒๑กระแสโลกาภิวัตน์ได้ทำให้ภูมิทัศน์ทางด้านเศรษฐกิจและสังคมของโลกเปลี่ยนแปลงจากเศรษฐกิจสังคมอุตสาหกรรมมุ่งสู่เศรษฐกิจสังคมดิจิทัลในขณะที่โอกาสทางเศรษฐกิจขยายเพิ่มขึ้นแต่ช่องว่างทางสังคมก็ยิ่งกว้างขึ้นรวมถึงช่องว่างทางดิจิทัล (digital divide) ถ้าหากไม่สามารถลดลงก็จะยิ่งทำให้ความเหลื่อมล้ำทางรายได้และโอกาสทางเศรษฐกิจและสังคมมีความแตกต่างมากขึ้น ประกอบกับในอนาคต๒๐ปีข้างหน้าสภาพแวดล้อมทั้งภายในและภายนอกประเทศจะมีการ

เปลี่ยนแปลงอย่างมีนัยสำคัญในทุกมิติเงื่อนไขภายนอกที่สำคัญต่อการพัฒนาประเทศไทยในอนาคตได้แก่ กระแสโลกาภิวัตน์ที่เข้มข้นขึ้นอย่างต่อเนื่องและมีความเสี่ยงและท้าทายต่อการปรับตัวมากขึ้นจากการ เคลื่อนย้ายอย่างเสรีและรวดเร็วของผู้คนเงินทุนข้อมูลข่าวสารองค์ความรู้และเทคโนโลยีและสินค้าและบริการ ขณะเดียวกันการรวมกลุ่มเศรษฐกิจในภูมิภาคนำไปสู่ความเชื่อมโยงทุกระบบในขณะที่ศูนย์รวมอำนาจทาง เศรษฐกิจโลกเคลื่อนย้ายมาสู่เอเชียภายใต้สภาพแวดล้อมทางเศรษฐกิจโลกซึ่งในช่วงระยะ ๑๐ ปีข้างหน้าจะยังคง ได้รับผลกระทบจากปัจจัยสำคัญหลายประการทั้งปัญหาต่อเนื่องจากวิกฤติการณ์ทางเศรษฐกิจโลกในช่วงปี ๒๕๕๑ - ๒๕๕๒ และวิกฤติการณ์ในกลุ่มประเทศยูโรโซนที่ทำให้ระดับหนี้สาธารณะในประเทศต่างๆเพิ่มสูงขึ้น และกลายเป็นความเสี่ยงต่อความยั่งยืนทางการคลังที่จะมีผลพวงต่อเนื่องจากการดำเนินมาตรการขยาย ปริมาณเงินขนาดใหญ่ในสหรัฐยุโรปและญี่ปุ่นซึ่งเป็นความเสี่ยงให้เกิดภาวะเงินเฟ้อได้เมื่อเศรษฐกิจฟื้นตัว เต็มที่รวมทั้งอาจจะมีความผันผวนของการเคลื่อนย้ายเงินทุนระหว่างประเทศนอกจากนั้นการพัฒนาด้าน เทคโนโลยีสารสนเทศเข้าสู่จุดอิ่มตัวมากขึ้นขณะที่การพัฒนาเทคโนโลยีใหม่ที่จะช่วยให้ประสิทธิภาพการผลิต ของโลกเพิ่มขึ้นขนานใหญ่และเป็นวงกว้างเช่นที่เคยเกิดขึ้นในช่วงการปฏิวัติอุตสาหกรรมยังไม่มีแนวโน้มการก่อ ตัวที่ชัดเจนแต่ก็มีแนวโน้มของการพัฒนาเทคโนโลยีในรูปแบบใหม่ๆที่จะเป็นโอกาสสำหรับการพัฒนาเศรษฐกิจ รูปแบบใหม่ๆซึ่งภายใต้เงื่อนไขดังกล่าวเศรษฐกิจโลกในช่วง ๑๐ ปีข้างหน้ามีแนวโน้มที่จะขยายตัวต่ำกว่าเฉลี่ย ร้อยละ ๕.๑ ในช่วง ๕ ปีก่อนวิกฤติเศรษฐกิจโลก (๒๕๔๖ - ๒๕๕๐) สถานการณ์ที่ตลาดโลกขยายตัวช้าแต่ประเทศ ต่างๆขยายกำลังการผลิตเพื่อยกระดับศักยภาพการผลิตการแข่งขันในตลาดโลกจะมีความรุนแรงขึ้น ขณะเดียวกันการลดลงของประชากรไทยในระยะ ๑๐ - ๑๕ ปีข้างหน้าจะทำให้ขนาดของตลาดในประเทศ ขยายตัวช้าลงเงื่อนไขดังกล่าวเป็นความเสี่ยงสำหรับอนาคตของเศรษฐกิจไทยในระยะยาวหากประเทศไทยไม่ เร่งปรับโครงสร้างเพื่อแก้ปัญหาจุดอ่อนและเสริมจุดแข็งให้สัมฤทธิ์ผล

ในด้านความมั่นคงของโลกก็กำลังก้าวเข้าสู่ช่วงเปลี่ยนผ่านที่สำคัญจากการปรับดุลอำนาจของ สหรัฐฯ เพื่อพยายามคงบทบาทผู้นำโลกและเพื่อคานอิทธิพลและบทบาทของจีนและรัสเซียที่เพิ่มมากขึ้นใน เอเชียและยุโรปนั้นน่าจะมีผลทำให้บรรยากาศด้านความมั่นคงของโลกในช่วงปี ๒๕๖๐ - ปี ๒๕๗๕ มีลักษณะ ผสมผสานกันทั้งความร่วมมือและความขัดแย้งโดยขึ้นอยู่กับปัจจัยผลประโยชน์แห่งชาติทั้งในระดับทวิภาคีและ พหุภาคีเป็นองค์ประกอบสำคัญในการกำหนดนโยบายของประเทศและกลุ่มประเทศสำหรับการเปลี่ยนแปลง ด้านเทคโนโลยีอย่างรวดเร็วจะเป็นเงื่อนไขสำคัญสำหรับอนาคตของโลกและประเทศไทยเช่นกันโดยเฉพาะอย่างยิ่ง เทคโนโลยีสมัยใหม่ที่เป็นอัจฉริยะจะกระทบการดำรงชีวิตของคนและทำให้เกิดธุรกิจรูปแบบใหม่รวมทั้งเกิด การเชื่อมต่อและการบรรจบกันของเทคโนโลยีก้าวหน้าอุตสาหกรรมและผลิตภัณฑ์ซึ่งประเทศไทยจะต้องลงทุน ด้านทรัพยากรมนุษย์และการวิจัยให้สามารถพัฒนาเทคโนโลยีสมัยใหม่ได้เงื่อนไขการผลิตและการบริโภคที่เป็น มิตรกับสิ่งแวดล้อมก็จะเป็นเกณฑ์มาตรฐานที่กดดันให้ประเทศไทยต้องปรับเปลี่ยนไปสู่สังคมสีเขียวโดยการ พัฒนาและนำเทคโนโลยีสีเขียวมาใช้ก็จะมีส่วนสำคัญและช่วยแก้ปัญหาการลดลงของทรัพยากรต่างๆรวมทั้ง น้ำมันซึ่งแม้ราคาจะลดลงแต่มีผลกระทบต่อสภาพแวดล้อมจึงต้องผลักดันให้มุ่งสู่การผลิตพลังงานทดแทนใน รูปแบบต่างๆรวมทั้งพืชพลังงานที่อาจจะส่งผลกระทบต่อความมั่นคงทางอาหารของโลก

นอกจากนี้ยังมีข้อจำกัดและความเสี่ยงสำคัญจากการเข้าสู่สังคมสูงวัยของโลกและภาวะภูมิอากาศเปลี่ยนแปลงผันผวนและภาวะโลกร้อนทั้งนี้โครงสร้างประชากรโลกที่เข้าสู่สังคมสูงวัยแม้จะส่งผลให้เกิดโอกาสทางธุรกิจใหม่ๆแต่มีความเสี่ยงให้เกิดการแย่งชิงแรงงานและเงินทุนรวมทั้งมีแรงกดดันต่อการใช้จ่ายงบประมาณด้านสวัสดิการและสาธารณสุขเพิ่มขึ้นในหลายๆประเทศกลายเป็นความเสี่ยงด้านการคลังที่สำคัญสำหรับภาวะโลกร้อนและการเปลี่ยนแปลงสภาวะภูมิอากาศที่ผันผวนก่อให้เกิดภัยธรรมชาติที่ทวีความรุนแรงมากขึ้นนั้นกดดันให้ต้องมีการปรับเปลี่ยนรูปแบบการดำเนินธุรกิจการค้าทางชีวิตการผลิตและการบริโภคที่เป็นมิตรต่อสิ่งแวดล้อมมากขึ้นในขณะที่ความพยายามในการกระจายความเจริญและการพัฒนาให้มีความทั่วถึงมากขึ้นประกอบกับจำนวนประชากรที่เพิ่มขึ้นจะส่งผลให้ความเป็นเมืองเติบโตอย่างต่อเนื่องตามมาด้วยการมีข้อกำหนดของรูปแบบและกฎเกณฑ์ที่เกี่ยวข้องกับลักษณะการใช้พื้นที่และความเป็นมิตรต่อสิ่งแวดล้อมภายใต้เงื่อนไขการเปลี่ยนแปลงดังกล่าวการยึดถือหลักการบริหารจัดการที่ดีทั้งในภาครัฐและภาคธุรกิจเอกชนการใช้ระบอบประชาธิปไตยและการปฏิบัติให้เป็นไปตามสิทธิมนุษยชนจะเข้มข้นมากขึ้น

สำหรับสถานการณ์และสภาพแวดล้อมภายในประเทศไทยนั้นผลของการพัฒนาตั้งแต่อดีตถึงปัจจุบันทำให้ประเทศไทยมีระดับการพัฒนาที่สูงขึ้นตามลำดับโดยถูกจัดอยู่ในกลุ่มประเทศระดับรายได้ปานกลางมาตั้งแต่ปี ๒๕๓๑ และได้ขยับสูงขึ้นมาอยู่ในกลุ่มบนของกลุ่มประเทศระดับรายได้ปานกลางตั้งแต่ปี ๒๕๕๓ และล่าสุดในปี ๒๕๕๗ รายได้ประชาชาติต่อหัวเพิ่มขึ้นเป็น ๕,๗๓๙.๒ ดอลลาร์สหรัฐ. ต่อปีฐานการผลิตและบริการหลากหลายขึ้นฐานการส่งออกสินค้าอุตสาหกรรมใหญ่ขึ้นมากหลายสาขาการผลิตและบริการสามารถแข่งขันและมีส่วนแบ่งในตลาดโลกสูงขึ้นและสร้างรายได้เงินตราต่างประเทศในระดับสูง อาทิ กลุ่มยานยนต์ อิเล็กทรอนิกส์และเครื่องใช้ไฟฟ้า อุตสาหกรรม อาหาร สินค้าเกษตร การท่องเที่ยว และบริการด้านสุขภาพฐานเศรษฐกิจที่ใหญ่ขึ้นส่งผลให้การจ้างงานเพิ่มขึ้นเป็น ๓๘.๑ ล้านคน จากประชากรวัยแรงงาน ๓๘.๖ ล้านคน อัตราการว่างงานเฉลี่ยไม่ถึงร้อยละ ๑ ปัญหาความยากจนจึงลดลงตามลำดับจากร้อยละ ๒๐.๐ ในปี ๒๕๕๐ เป็นร้อยละ ๑๐.๙ ในปี ๒๕๕๖ คุณภาพชีวิตดีขึ้นในทุกระดับโอกาสการได้รับการศึกษา บริการสาธารณสุขบริการสาธารณะและโครงสร้างพื้นฐานต่างๆและการคุ้มครองทางสังคมอื่นๆรวมถึงการเข้าถึงทรัพยากรต่างๆมีความครอบคลุมและมีคุณภาพดีขึ้นตามลำดับในขณะที่เดียวกันประเทศไทยก็มีความเป็นสากลมากขึ้นความร่วมมือระหว่างประเทศไทยกับนานาชาติทั้งในรูปของทวิภาคีและพหุภาคีเพื่อเป็นกลไกและช่องทางในการสนับสนุนการพัฒนาเศรษฐกิจสังคมและการเมืองของประเทศก็มีความก้าวหน้าไปมากรวมทั้งกรอบความร่วมมือที่ช่วยทำให้ประเทศไทยสามารถยกระดับมาตรฐานต่างๆไปสู่ระดับสากลก็มีความคืบหน้ามากขึ้น

นอกจากนี้ประสบการณ์ในช่วงวิกฤตเศรษฐกิจและการเงินใน ปี ๒๕๔๐ - ๒๕๔๑ ได้ส่งผลให้ภาครัฐและภาคเอกชนปรับตัวในการบริหารความเสี่ยงและสร้างภูมิคุ้มกันให้ดีขึ้นตามแนวความคิดการบริหารจัดการที่ดีอันได้แก่การดำเนินการที่มีประสิทธิภาพโปร่งใสรับผิดชอบและตรวจสอบได้อย่างเป็นระบบดีขึ้นมีการกำกับดูแลวินัยทางการเงินการคลังที่กำหนดกรอบของความยั่งยืนทางการเงินการคลังเป็นแนวปฏิบัติที่ดีขึ้นและฐานะการคลังมีความมั่นคงมากขึ้นและฐานะเงินสำรองระหว่างประเทศอยู่ในระดับสูงมีการปรับปรุงในเรื่องกฎหมายกฎระเบียบต่างๆให้มีการดำเนินการอย่างเป็นระบบมากขึ้นมีการสร้างความเป็นธรรมให้กับกลุ่มต่างๆสามารถคุ้มครองผู้บริโภคและประชาชนจากการถูกเอารัดเอาเปรียบได้ดีขึ้นช่วยสร้างบรรยากาศของการแข่งขันในตลาดและสนับสนุนให้การดำเนินธุรกิจในประเทศไทยมีความสะดวกคล่องตัวมากขึ้น

แต่ประเทศไทยก็ยังมีจุดอ่อนในเชิงโครงสร้างหลายด้านทั้งทางเศรษฐกิจสังคมและการเมือง จุดอ่อนสำคัญของประเทศไทยได้แก่โครงสร้างประชากรสูงอายุมากขึ้นตามลำดับแต่คุณภาพคนโดยเฉลี่ยยังต่ำ และการออมไม่เพียงพอประเทศขาดแคลนแรงงานทั้งในกลุ่มทักษะฝีมือสูงและกลุ่มทักษะฝีมือระดับล่างผลิตภาพแรงงานโดยเฉลี่ยยังต่ำทั้งระบบเศรษฐกิจมีผลิตภาพการผลิตรวมต่ำต้องอาศัยการเพิ่มปริมาณเป็นแรงขับเคลื่อนหลักขณะที่โครงสร้างเศรษฐกิจมีสัดส่วนภาคการค้าระหว่างประเทศต่อขนาดของเศรษฐกิจสูงกว่าเศรษฐกิจภายในประเทศมากจึงมีความอ่อนไหวและผันผวนตามปัจจัยภายนอกเป็นสำคัญฐานการผลิตเกษตรและบริการมีผลิตภาพการผลิตต่ำ โดยที่การใช้องค์ความรู้เทคโนโลยีและนวัตกรรมเพื่อการเพิ่มมูลค่ายังมีน้อย การลงทุนเพื่อการวิจัยและพัฒนาอย่างไม่เพียงพอการวิจัยที่ดำเนินการไปแล้วไม่ถูกนำมาใช้ให้เกิดประโยชน์เชิงเศรษฐกิจและสังคมได้อย่างคุ้มค่าการพัฒนานวัตกรรมมีน้อยสำหรับการดำเนินงานและการบริหารจัดการภาครัฐก็ยังขาดการบูรณาการจึงสิ้นเปลืองงบประมาณการดำเนินงานเพื่อพัฒนามักขาดความต่อเนื่อง ประสิทธิภาพต่ำขาดความโปร่งใสและขาดความรับผิดชอบขณะที่ปัญหาคอร์รัปชันมีเป็นวงกว้างการพัฒนาโครงสร้างพื้นฐานและระบบโลจิสติกส์รวมทั้งการบริหารจัดการน้ำยังไม่เป็นระบบโครงข่ายที่สมบูรณ์และล่าช้า การบังคับใช้กฎหมายยังขาดประสิทธิผลและกฎระเบียบต่างๆล้าสมัยไม่ทันกับการเปลี่ยนแปลงคนไทยยังมีปัญหาด้านคุณธรรมจริยธรรมไม่เคารพสิทธิผู้อื่นและไม่ยึดผลประโยชน์ส่วนรวมเป็นสำคัญขณะที่ความเหลื่อมล้ำและความแตกแยกในสังคมไทยยังเป็นปัญหาที่ทำให้ทายมากรวมทั้งปัญหาในด้านทรัพยากรธรรมชาติและสิ่งแวดล้อมที่เผชิญกับภาวะขยะล้นเมืองและสิ่งแวดล้อมเสื่อมโทรมลงในทุกด้าน

ทั้งนี้ปัจจัยและเงื่อนไขภายในประเทศที่จะส่งผลกระทบต่ออนาคตการพัฒนาประเทศไทยที่สำคัญ ได้แก่การเปลี่ยนแปลงโครงสร้างประชากรสู่สังคมผู้สูงอายุอย่างสมบูรณ์ในระยะเวลา ๒๐ ปีต่อจากนี้ไป จะมีนัยยะที่สำคัญยิ่งต่อการพัฒนาประเทศกำลังคนในวัยเด็กและวัยแรงงานจะลดลงผู้สูงอายุจะเพิ่มขึ้นอย่างรวดเร็วย่อมส่งผลกระทบต่อศักยภาพทางเศรษฐกิจของประเทศรูปแบบการใช้จ่ายการลงทุนและการออมตลอดจนค่าใช้จ่ายด้านสุขภาพความมั่นคงทางสังคมและคุณภาพชีวิตผู้สูงอายุขณะเดียวกันประเทศไทยก็เผชิญกับข้อจำกัดด้านทรัพยากรทั้งด้านแรงงานและทรัพยากรธรรมชาติที่มีนัยยะต่อต้นทุนการผลิตและสภาพแวดล้อมความเป็นอยู่ของประชาชนนอกจากนั้นปัญหาความเหลื่อมล้ำในมิติต่างๆก็มีนัยยะต่อการสร้างความสามัคคีสมานฉันท์ในสังคมข้อจำกัดต่อการยกระดับศักยภาพทุนมนุษย์ความจำเป็นในการลงทุนเพื่อยกระดับบริการทางสังคมและโครงสร้างพื้นฐานที่มีคุณภาพอย่างทั่วถึงและการปฏิรูปกฎระเบียบและกฎหมายที่ทำให้เกิดความ เป็นธรรมและลดความเหลื่อมล้ำและที่สำคัญเงื่อนไขจำเป็นที่ต้องปรับตัวคือการแก้ปัญหาความอ่อนแอของการบริหารราชการแผ่นดินที่ทำให้จำเป็นต้องเร่งปฏิรูประบบราชการและการเมืองเพื่อให้เกิดการบริหารราชการที่ดี

โครงสร้างที่เป็นจุดอ่อนและการบริหารจัดการที่ขาดประสิทธิภาพและความโปร่งใสดังกล่าว จะส่งผลให้ประเทศไทยยังต้องเผชิญกับแรงกดดันและความเสี่ยงมากขึ้นภายใต้สถานการณ์ที่กระแสโลกาภิวัตน์ เข้มข้นขึ้นเป็นโลกไร้พรมแดนอย่างแท้จริงโดยที่การเคลื่อนย้ายของผู้คนสินค้าและบริการเงินทุนองค์ความรู้ เทคโนโลยีข้อมูลข่าวสารต่างๆเป็นไปอย่างเสรีส่งผลให้การแข่งขันในตลาดโลกรุนแรงขึ้นโดยที่ประเทศต่างๆ เร่งผลักดันการเพิ่มผลิตภาพและการพัฒนานวัตกรรมเพื่อการแข่งขันขณะเดียวกันความเสี่ยงและข้อจำกัดที่เกิด จากสภาพภูมิอากาศผันผวนรุนแรงต่อการดำเนินธุรกิจและการดำเนินชีวิตของผู้คนก็เพิ่มขึ้นกฎเกณฑ์และกฎระเบียบของสังคมโลกจึงมีความเข้มงวดมากขึ้นทั้งในเรื่องการปลดปล่อยมลพิษสิทธิมนุษยชน

และภาวะเปียบทางการเงินเป็นต้นเงื่อนไขต่างๆดังกล่าวจะเป็นแรงกดดันให้ประเทศไทยต้องปรับตัวและมีการบริหารความเสี่ยงอย่างชาญฉลาดมากขึ้นโดยที่การปรับตัวจะต้องหยั่งรากลึกลงไปถึงการเปลี่ยนแปลงในเชิงโครงสร้างเพื่อแก้จุดอ่อนและควบคู่ไปกับการสร้างกลไกเชิงรุกให้จุดแข็งของประเทศเป็นประโยชน์สูงสุดแก่ประชาชนส่วนใหญ่ของประเทศซึ่งหากไม่สามารถแก้ปัญหาและปฏิรูปให้สัมฤทธิ์ผลได้ในระยะ ๔ - ๕ ปีต่อจากนี้ไปประเทศไทยจะสูญเสียความสามารถในการแข่งขันรายได้เฉลี่ยของประชาชนจะไม่สามารถยกระดับให้ดีขึ้นได้คุณภาพคนโดยเฉลี่ยจะย่ำต่ำและปัญหาความเหลื่อมล้ำจะรุนแรงขึ้นรวมทั้งทรัพยากรจะร่อยหรอเสื่อมโทรมลงไปอีกและในที่สุดการพัฒนาประเทศจะไม่สามารถยั่งยืนไปได้ในระยะยาว

ทั้งนี้เงื่อนไขในปัจจุบันและแนวโน้มการเปลี่ยนแปลงในอนาคตในทุกมิติจะส่งผลกระทบต่ออนาคตการพัฒนาประเทศไทยอย่างมากโดยเฉพาะอย่างยิ่งลักษณะในเชิงโครงสร้างทั้งทางเศรษฐกิจและสังคมภายในประเทศทั้งที่เป็นจุดแข็งและเป็นจุดอ่อนที่จะต้องเผชิญและผสมผสานกับปัจจัยภายนอกและก่อให้เกิดทั้งโอกาสและความเสี่ยงในหลากหลายมิติการที่ประเทศไทยจะสามารถแสวงหาโอกาสจากการพัฒนาของโลกและรับมือกับภัยคุกคามเหล่านี้ได้นั้นจำเป็นจะต้องมีการวิเคราะห์แนวโน้มการเปลี่ยนแปลงในอนาคตอย่างรอบด้านขณะเดียวกันต้องวิเคราะห์ศักยภาพภายในประเทศเพื่อเตรียมความพร้อมของประเทศต่อการเปลี่ยนแปลงเหล่านั้นโดยที่ประเทศไทยต้องปฏิรูปและปรับเปลี่ยนอย่างเป็นระบบขนานใหญ่เพื่อให้โครงสร้างทางเศรษฐกิจและสังคมของประเทศเหมาะสมกับภูมิทัศน์ใหม่ของโลกยึดหยุ่นปรับตัวได้เร็วสามารถรับมือกับความเสี่ยงและภัยคุกคามแบบใหม่ได้และสามารถอาศัยโอกาสจากการเปลี่ยนแปลงบริบทโลกมาสร้างประโยชน์สุขให้กับคนในชาติได้ไม่ว่าจะเป็นการปรับโครงสร้างเศรษฐกิจและสังคมการลงทุนเพื่อพัฒนาโครงสร้างพื้นฐานการพัฒนาทรัพยากรมนุษย์การปรับเปลี่ยนค่านิยมและวัฒนธรรมการดำรงชีวิตการทำงานและการเรียนรู้ซึ่งจำเป็นอย่างยิ่งที่จะต้องอาศัยความร่วมมือจากทุกภาคส่วนในการดำเนินการร่วมกันอย่างเป็นเอกภาพมีการจัดลำดับความสำคัญและแบ่งหน้าที่รับผิดชอบอย่างชัดเจนของผู้ที่เกี่ยวข้องกับประเด็นปัญหานั้นๆซึ่งการดำเนินการดังกล่าวจะต้องกำหนดเป็นยุทธศาสตร์การพัฒนาประเทศในระยะยาวเพื่อกำหนดวิสัยทัศน์และเป้าหมายการพัฒนาประเทศและกรอบการทำงานของภาคส่วนต่างๆเพื่อให้ขับเคลื่อนการพัฒนาประเทศไปสู่เป้าหมายที่กำหนดไว้

ดังนั้นจึงจำเป็นต้องกำหนดยุทธศาสตร์ที่เหมาะสมเพื่อแก้ไขจุดอ่อนและเสริมจุดแข็งให้เอื้อต่อการพัฒนาประเทศเพื่อให้บรรลุซึ่งเป้าหมายการสร้างและรักษาไว้ซึ่งผลประโยชน์แห่งชาติในการที่จะให้ประเทศไทยมีความมั่นคงในทุกด้านคนในชาติมีคุณภาพชีวิตที่ดีและมั่งคั่งและประเทศสามารถพัฒนาไปได้อย่างยั่งยืนทั้งนี้การวิเคราะห์ให้ได้ข้อสรุปเกี่ยวกับจุดแข็งจุดอ่อนโอกาสและข้อจำกัดรวมทั้งความเสี่ยงของประเทศจะนำไปสู่การกำหนดตำแหน่งเชิงยุทธศาสตร์และเป้าหมายของประเทศที่ชัดเจนและได้รับการยอมรับร่วมกันในสังคมไทยที่จะส่งผลให้เกิดการผนึกกำลังและระดมทรัพยากรอย่างมีประสิทธิภาพในการขับเคลื่อนการพัฒนาไปในทิศทางที่สอดคล้องกันการดำเนินการมีบูรณาการและเป็นเอกภาพภายใต้การมองภาพอนาคตของประเทศที่เป็นภาพเดียวกัน

อย่างไรก็ตามในช่วงที่ผ่านมาประเทศไทยมิได้มีการกำหนดวิสัยทัศน์ประเทศเป้าหมายและยุทธศาสตร์ของประเทศในระยะยาวการบริหารราชการแผ่นดินของฝ่ายบริหารจึงให้ความสำคัญกับนโยบายพรรคการเมืองหรือนโยบายของรัฐบาลซึ่งเมื่อมีการเปลี่ยนรัฐบาลก็ทำให้การดำเนินนโยบายขาดความต่อเนื่องถือเป็นการสูญเสียโอกาสและสิ้นเปลืองทรัพยากรของประเทศดังนั้นเพื่อเป็นการปฏิรูประบบการบริหารราชการแผ่นดินของประเทศไทยให้มีเป้าหมายการพัฒนาในระยะยาวและเพื่อเป็นการกำหนดให้ฝ่ายบริหารมีความรับผิดชอบที่จะต้องขับเคลื่อนประเทศไปสู่เป้าหมายที่เป็นที่ยอมรับร่วมกันและเป็นเอกภาพประเทศไทยจำเป็นจะต้องมี “ยุทธศาสตร์ชาติ” ซึ่งภายใต้ยุทธศาสตร์ชาติประเทศไทยต้องปฏิรูปและปรับเปลี่ยนอย่างเป็นระบบขนาดใหญ่เพื่อให้โครงสร้างทางเศรษฐกิจและสังคมของประเทศเหมาะสมกับภูมิทัศน์ใหม่ของโลกยืดหยุ่นปรับตัวได้เร็วสามารถรับมือกับความเสี่ยงและภัยคุกคามแบบใหม่ได้และสามารถอาศัยโอกาสจากการเปลี่ยนแปลงบริบทโลกมาสร้างประโยชน์สุขให้กับคนในชาติได้จะต้องมีการกำหนดวิสัยทัศน์เป้าหมายของประเทศและทิศทางในการขับเคลื่อนประเทศให้สอดคล้องกับประเด็นการเปลี่ยนแปลงและความท้าทายต่างๆ ของบริบทโลกและบริบทการพัฒนาภายในประเทศ

การกำหนดให้มี “ยุทธศาสตร์ชาติ” เพื่อเป็นยุทธศาสตร์ในการพัฒนาประเทศในระยะยาวพร้อมกับการปฏิรูปและการพัฒนาระบบและกลไกการบริหารราชการแผ่นดินในการขับเคลื่อนยุทธศาสตร์ให้สามารถนำไปสู่การปฏิบัติอย่างจริงจังจะช่วยยกระดับคุณภาพของประเทศไทยในทุกภาคส่วนและนำพาประเทศไทยให้หลุดพ้นหรือบรรเทาความรุนแรงของสภาพปัญหาที่เกิดขึ้นในปัจจุบันทั้งปัญหาทางเศรษฐกิจปัญหาความเหลื่อมล้ำปัญหาการทุจริตคอร์รัปชันและปัญหาความขัดแย้งในสังคมรวมถึงสามารถรับมือกับภัยคุกคามและบริหารจัดการกับความเสี่ยงที่จะเกิดขึ้นในอนาคตและสามารถเปลี่ยนผ่านประเทศไทยไปพร้อมๆ กับการเปลี่ยนแปลงภูมิทัศน์ใหม่ของโลกได้ซึ่งจะทำให้ประเทศไทยยังคงรักษาบทบาทสำคัญในเวทีโลกสามารถดำรงรักษาความเป็นชาติที่มีความมั่นคงทางเศรษฐกิจสังคมและวัฒนธรรมและคนไทยในประเทศมีความอยู่ดีมีสุขอย่างถ้วนหน้ากันสาระสำคัญของยุทธศาสตร์ชาติซึ่งคณะกรรมการจัดทำยุทธศาสตร์ชาติกำลังดำเนินการยกร่างอยู่ในขณะนี้ประกอบด้วยวิสัยทัศน์และเป้าหมายของชาติที่คนไทยทุกคนต้องการบรรลุร่วมกันรวมทั้งนโยบายแห่งชาติและมาตรการเฉพาะซึ่งเป็นแนวทางทิศทางและวิธีการที่ทุกองค์กรและคนไทยทุกคนต้องมุ่งดำเนินการไปพร้อมกันอย่างประสานสอดคล้องเพื่อให้บรรลุซึ่งสิ่งที่คนไทยทุกคนต้องการคือประเทศไทยมั่นคง มั่งคั่งและยั่งยืนในทุกสาขาของกำลังอำนาจแห่งชาติอันได้แก่การเมืองภายในประเทศการเมืองต่างประเทศ เศรษฐกิจสังคมจิตวิทยาการทหารวิทยาศาสตร์และเทคโนโลยีการพลังงานทรัพยากรธรรมชาติและสิ่งแวดล้อมและเทคโนโลยีสารสนเทศและการสื่อสาร

๒.๒ วิสัยทัศน์

วิสัยทัศน์ “ประเทศไทยมีความมั่นคง มั่งคั่ง ยั่งยืน เป็นประเทศพัฒนาแล้ว ด้วยการพัฒนาตามหลักปรัชญาของเศรษฐกิจพอเพียง” หรือเป็นคติพจน์ประจำชาติว่า “มั่นคง มั่งคั่ง ยั่งยืน” ทั้งนี้วิสัยทัศน์ดังกล่าวจะต้องสนองต่อผลประโยชน์แห่งชาติอันได้แก่การมีเอกราชอธิปไตยและบูรณภาพแห่งเขตอำนาจรัฐ การดำรงอยู่อย่างมั่นคง ยั่งยืนของสถาบันหลักของชาติ การดำรงอยู่อย่างมั่นคงของชาติและประชาชนจากภัยคุกคามทุกรูปแบบการอยู่ร่วมกันในชาติอย่างสันติสุขเป็นปึกแผ่นมีความมั่นคงทางสังคมท่ามกลางพหุสังคมและการมีเกียรติและศักดิ์ศรีของความเป็นมนุษย์ความเจริญเติบโตของชาติความเป็นธรรมและความอยู่ดีมีสุขของประชาชนความยั่งยืนของฐานทรัพยากรธรรมชาติสิ่งแวดล้อมความมั่นคงทางพลังงาน

และอาหารความสามารถในการรักษาผลประโยชน์ของชาติภายใต้การเปลี่ยนแปลงของสภาวะแวดล้อมระหว่างประเทศและการอยู่ร่วมกันอย่างสันติประสานสอดคล้องกันด้านความมั่นคงในประชาคมอาเซียนและประชาคมโลกอย่างมีเกียรติและศักดิ์ศรีไม่เป็นภาระของโลกและสามารถแก้วิกฤลประเทศที่มีศักยภาพทางเศรษฐกิจที่ต่ำกว่า

๒.๓ ยุทธศาสตร์ชาติ

ในการที่จะบรรลุวิสัยทัศน์และทำให้ประเทศไทยพัฒนาไปสู่อนาคตที่พึงประสงค์นั้นจำเป็นต้องมีการวางแผนและกำหนดยุทธศาสตร์การพัฒนาในระยะยาวและกำหนดแนวทางการพัฒนาของทุกภาคส่วนให้ขับเคลื่อนไปในทิศทางเดียวกันดังนั้นจึงจำเป็นต้องกำหนดยุทธศาสตร์ชาติในระยะยาวเพื่อถ่ายทอดแนวทางการพัฒนาสู่การปฏิบัติในแต่ละช่วงเวลาอย่างต่อเนื่องและมีการบูรณาการและสร้างความเข้าใจถึงอนาคตของประเทศไทยร่วมกันและเกิดการรวมพลังของทุกภาคส่วนในสังคมทั้งประชาชนเอกชนประชาสังคมในการขับเคลื่อนการพัฒนาเพื่อการสร้างและรักษาไว้ซึ่งผลประโยชน์แห่งชาติและบรรลุวิสัยทัศน์ “ประเทศไทยมีความมั่นคงมั่งคั่งยั่งยืนเป็นประเทศพัฒนาแล้วด้วยการพัฒนาตามหลักปรัชญาของเศรษฐกิจพอเพียง” หรือคิพจน์ประจำชาติ “มั่นคงมั่งคั่งยั่งยืน” เพื่อให้ประเทศมีขีดความสามารถในการแข่งขันมีรายได้สูงอยู่ในกลุ่มประเทศพัฒนาแล้วคนไทยมีความสุขอยู่ดีกินดีสังคมมีความมั่นคงเสมอภาคและเป็นธรรมซึ่งยุทธศาสตร์ชาติที่จะใช้เป็นกรอบแนวทางการพัฒนาในระยะ ๒๐ ปี ต่อจากนี้ไปจะประกอบด้วย ๖ ยุทธศาสตร์ได้แก่ (๑) ยุทธศาสตร์ด้านความมั่นคง (๒) ยุทธศาสตร์ด้านการสร้างความสามารถในการแข่งขัน (๓) ยุทธศาสตร์การพัฒนาและเสริมสร้างศักยภาพคน (๔) ยุทธศาสตร์ด้านการสร้างโอกาสความเสมอภาคและเท่าเทียมกันทางสังคม (๕) ยุทธศาสตร์ด้านการสร้างการเติบโตบนคุณภาพชีวิตที่เป็นมิตรกับสิ่งแวดล้อม และ (๖) ยุทธศาสตร์ด้านการปรับสมดุลและพัฒนาระบบการบริหารจัดการภาครัฐโดยมีสาระสำคัญของแต่ละยุทธศาสตร์ สรุปได้ดังนี้

๒.๓.๑ ยุทธศาสตร์ด้านความมั่นคง มีเป้าหมายทั้งในการสร้างเสถียรภาพภายในประเทศและช่วยลดและป้องกันภัยคุกคามจากภายนอกรวมทั้งสร้างความเชื่อมั่นในกลุ่มประเทศอาเซียนและประชาคมโลกที่มีต่อประเทศไทยกรอบแนวทางที่ต้องให้ความสำคัญอาทิ

- (๑) การเสริมสร้างความมั่นคงของสถาบันหลักและการปกครองระบอบประชาธิปไตยอันมีพระมหากษัตริย์ทรงเป็นประมุข
- (๒) การปฏิรูปกลไกการบริหารประเทศและพัฒนาความมั่นคงทางการเมืองขจัดคอร์รัปชันสร้างความเชื่อมั่นในกระบวนการยุติธรรม
- (๓) การรักษาความมั่นคงภายในและความสงบเรียบร้อยภายในตลอดจนการบริหารจัดการความมั่นคงชายแดนและชายฝั่งทะเล
- (๔) การพัฒนาระบบกลไกมาตรการและความร่วมมือระหว่างประเทศทุกระดับและรักษาดุลยภาพความสัมพันธ์กับประเทศมหาอำนาจเพื่อป้องกันและแก้ไขปัญหาความมั่นคงรูปแบบใหม่
- (๕) การพัฒนาเสริมสร้างศักยภาพการผนึกกำลังป้องกันประเทศการรักษาความสงบเรียบร้อยภายในประเทศสร้างความร่วมมือกับประเทศเพื่อนบ้านและมิตรประเทศ
- (๖) การพัฒนาระบบการเตรียมพร้อมแห่งชาติและระบบบริหารจัดการภัยพิบัติรักษาความมั่นคงของฐานทรัพยากรธรรมชาติสิ่งแวดล้อม
- (๗) การปรับกระบวนการทำงานของกลไกที่เกี่ยวข้องจากแนวตั้งสู่นวนระนาบมากขึ้น

๒.๓.๒ ยุทธศาสตร์ด้านการสร้างความสามารถในการแข่งขัน เพื่อให้ประเทศไทยสามารถพัฒนาไปสู่การเป็นประเทศพัฒนาแล้วซึ่งจำเป็นต้องยกระดับผลิตภาพการผลิตและการใช้นวัตกรรมในการเพิ่มความสามารถในการแข่งขันและการพัฒนาอย่างยั่งยืนทั้งในสาขาอุตสาหกรรมเกษตรและบริการการสร้างความมั่นคงและปลอดภัยด้านอาหารการเพิ่มขีดความสามารถทางการค้าและการเป็นผู้ประกอบการรวมทั้งการพัฒนาฐานเศรษฐกิจแห่งอนาคตทั้งนี้ภายใต้กรอบการปฏิรูปและพัฒนาปัจจัยเชิงยุทธศาสตร์ทุกด้านอันได้แก่ โครงสร้างพื้นฐานและระบบโลจิสติกส์วิทยาศาสตร์เทคโนโลยีและนวัตกรรมการพัฒนาทุนมนุษย์และการบริหารจัดการทั้งในภาครัฐและภาคธุรกิจเอกชนกรอบแนวทางที่ต้องให้ความสำคัญ อาทิ

(๑) การพัฒนาสมรรถนะทางเศรษฐกิจได้แก่การรักษาเสถียรภาพเศรษฐกิจและสร้างความเชื่อมั่นการส่งเสริมการค้าและการลงทุนที่อยู่บนการแข่งขันที่เป็นธรรมและรับผิดชอบต่อสังคมตลอดจนการพัฒนาประเทศสู่ความเป็นชาติการค้าเพื่อให้ได้ประโยชน์จากห่วงโซ่มูลค่าในภูมิภาคและเป็นการยกระดับไปสู่ส่วนบนของห่วงโซ่มูลค่ามากขึ้น

(๒) การพัฒนาภาคการผลิตและบริการบนฐานของการพัฒนานวัตกรรมและมีความเป็นมิตรต่อสิ่งแวดล้อมโดยมีการใช้ดิจิทัลและการค้าที่เข้มข้นเพื่อสร้างมูลค่าเพิ่มและขยายกิจกรรมการผลิตและบริการโดยมุ่งสู่ความเป็นเลิศในระดับโลกและในระดับภูมิภาคในอุตสาหกรรมหลายสาขาและในภาคบริการที่หลากหลายตามรูปแบบการดำเนินชีวิตและการดำเนินธุรกิจที่เปลี่ยนไปรวมทั้งเป็นแหล่งอาหารคุณภาพสะอาดและปลอดภัยของโลก

- ภาคเกษตรโดยเสริมสร้างฐานการผลิตให้เข้มแข็งและยั่งยืนเพิ่มขีดความสามารถในการแข่งขันของภาคเกษตรส่งเสริมเกษตรกรรายย่อยให้ปรับไปสู่การทำเกษตรยั่งยืนที่เป็นมิตรกับสิ่งแวดล้อมและรวมกลุ่มเกษตรกรในการพัฒนาอาชีพที่เข้มแข็งและการพัฒนาสินค้าเกษตรที่มีศักยภาพและอาหารคุณภาพสะอาดและปลอดภัย

- ภาคอุตสาหกรรมโดยพัฒนาอุตสาหกรรมศักยภาพยกระดับการพัฒนาอุตสาหกรรมปัจจุบันที่มีศักยภาพสูงและพัฒนาอุตสาหกรรมอนาคตที่มีศักยภาพโดยการใช้ดิจิทัลและการค้ามาเพิ่มมูลค่าและยกระดับห่วงโซ่มูลค่าในระดับสูงขึ้น

- ภาคบริการโดยขยายฐานการบริการให้มีความหลากหลายมีความเป็นเลิศและเป็นมิตรต่อสิ่งแวดล้อมโดยการยกระดับบริการที่เป็นฐานรายได้เดิมเช่นการท่องเที่ยวและพัฒนาให้ประเทศไทยเป็นศูนย์กลางการให้บริการสุขภาพธุรกิจบริการด้านการเงินและธุรกิจบริการที่มีศักยภาพอื่นๆ เป็นต้น

(๓) การพัฒนาผู้ประกอบการและเศรษฐกิจชุมชนพัฒนาทักษะผู้ประกอบการยกระดับผลิตภาพแรงงานและพัฒนาวิสาหกิจขนาดกลางและขนาดย่อม (SMEs) สู่สากลและพัฒนาวิสาหกิจชุมชนและสถาบันเกษตรกร

(๔) การพัฒนาพื้นที่เศรษฐกิจพิเศษและเมืองพัฒนาเขตเศรษฐกิจพิเศษชายแดนและพัฒนาระบบเมืองศูนย์กลางความเจริญจัดระบบผังเมืองที่มีประสิทธิภาพและมีส่วนร่วมมีการจัดการสิ่งแวดล้อมเมืองและโครงสร้างพื้นฐานทางสังคมและเศรษฐกิจที่สอดคล้องกับศักยภาพ

(๕) การลงทุนพัฒนาโครงสร้างพื้นฐานในด้านการขนส่งด้านพลังงานระบบเทคโนโลยีสารสนเทศและการสื่อสารและการวิจัยและพัฒนา

(๖) การเชื่อมโยงกับภูมิภาคและเศรษฐกิจโลกสร้างความเป็นหุ้นส่วนการพัฒนากับนานาประเทศส่งเสริมความร่วมมือกับนานาชาติในการสร้างความมั่นคงด้านต่างๆเพิ่มบทบาทของไทยในองค์กรระหว่างประเทศรวมถึงสร้างองค์ความรู้ด้านการต่างประเทศ

๒.๓.๓ ยุทธศาสตร์การพัฒนาและเสริมสร้างศักยภาพคน เพื่อพัฒนาคนและสังคมไทยให้เป็นรากฐานที่แข็งแกร่งของประเทศมีความพร้อมทางกายใจสติปัญญาามีความเป็นสากลมีทักษะการคิดวิเคราะห์ห้อย่างมีเหตุผลมีระเบียบวินัยเคารพกฎหมายมีคุณธรรมจริยธรรมรู้คุณค่าความเป็นไทยมีครอบครัวที่มั่นคงกรอบแนวทางที่ต้องให้ความสำคัญ อาทิ

(๑) การพัฒนาศักยภาพคนตลอดช่วงชีวิตให้สนับสนุนการเจริญเติบโตของประเทศ

(๒) การยกระดับคุณภาพการศึกษาและการเรียนรู้ให้มีคุณภาพเท่าเทียมและทั่วถึง

(๓) การปลูกฝังระเบียบวินัยคุณธรรมจริยธรรมค่านิยมที่พึงประสงค์

(๔) การสร้างเสริมให้คนมีสุขภาพที่ดี

(๕) การสร้างความอยู่ดีมีสุขของครอบครัวไทยเสริมสร้างบทบาทของสถาบันครอบครัวในการบ่มเพาะจิตใจให้เข้มแข็ง

๒.๓.๔ ยุทธศาสตร์ด้านการสร้างโอกาสความเสมอภาคและเท่าเทียมกันทางสังคม เพื่อเร่งกระจายโอกาสการพัฒนาและสร้างความมั่นคงให้ทั่วถึงลดความเหลื่อมล้ำไปสู่สังคมที่เสมอภาคและเป็นธรรมกรอบแนวทางที่ต้องให้ความสำคัญ อาทิ

(๑) การสร้างความมั่นคงและการลดความเหลื่อมล้ำทางด้านเศรษฐกิจและสังคม

(๒) การพัฒนาระบบบริการและระบบบริหารจัดการสุขภาพ

(๓) การสร้างสภาพแวดล้อมและนวัตกรรมที่เอื้อต่อการดำรงชีวิตในสังคมสูงวัย

(๔) การสร้างความเข้มแข็งของสถาบันทางสังคมทุนทางวัฒนธรรมและความเข้มแข็ง

ของชุมชน

(๕) การพัฒนาการสื่อสารมวลชนให้เป็นกลไกในการสนับสนุนการพัฒนา

๒.๓.๕ ยุทธศาสตร์ด้านการสร้างการเติบโตบนคุณภาพชีวิตที่เป็นมิตรต่อสิ่งแวดล้อม เพื่อเร่งอนุรักษ์ฟื้นฟูและสร้างความมั่นคงของฐานทรัพยากรธรรมชาติและมีความมั่นคงด้านน้ำรวมทั้งมีความสามารถในการป้องกันผลกระทบและปรับตัวต่อการเปลี่ยนแปลงสภาพภูมิอากาศและภัยพิบัติธรรมชาติและพัฒนาไปสู่การเป็นสังคมสีเขียวกรอบแนวทางที่ต้องให้ความสำคัญ อาทิ

(๑) การจัดระบบอนุรักษ์ฟื้นฟูและป้องกันการทำลายทรัพยากรธรรมชาติ

(๒) การวางระบบบริหารจัดการน้ำให้มีประสิทธิภาพทั้ง๒๕ลุ่มน้ำเน้นการปรับระบบการบริหารจัดการอุทกภัยอย่างบูรณาการ

- (๓) การพัฒนาและใช้พลังงานที่เป็นมิตรกับสิ่งแวดล้อม
- (๔) การพัฒนาเมืองอุตสาหกรรมเชิงนิเวศและเมืองที่เป็นมิตรกับสิ่งแวดล้อม
- (๕) การร่วมลดปัญหาโลกร้อนและปรับตัวให้พร้อมกับการเปลี่ยนแปลงสภาพ

ภูมิอากาศ

- (๖) การใช้เครื่องมือทางเศรษฐศาสตร์และนโยบายการคลังเพื่อสิ่งแวดล้อม

๒.๓.๖ ยุทธศาสตร์ด้านการปรับสมดุลและพัฒนาระบบการบริหารจัดการภาครัฐ เพื่อให้หน่วยงานภาครัฐมีขนาดที่เหมาะสมกับบทบาทภารกิจมีสมรรถนะสูงมีประสิทธิภาพและประสิทธิผลกระจายบทบาทภารกิจไปสู่ท้องถิ่นอย่างเหมาะสมมีธรรมาภิบาลกรอบแนวทางที่ต้องให้ความสำคัญ อาทิ

- (๑) การปรับปรุงโครงสร้างบทบาทภารกิจของหน่วยงานภาครัฐให้มีขนาดที่เหมาะสม
- (๒) การวางระบบบริหารราชการแบบบูรณาการ
- (๓) การพัฒนาระบบบริหารจัดการกำลังคนและพัฒนาบุคลากรภาครัฐ
- (๔) การต่อต้านการทุจริตและประพฤติมิชอบ
- (๕) การปรับปรุงกฎหมายและระเบียบต่างๆให้ทันสมัยเป็นธรรมและเป็นสากล
- (๖) การพัฒนาระบบการให้บริการประชาชนของหน่วยงานภาครัฐ
- (๗) การปรับปรุงการบริหารจัดการรายได้และรายจ่ายของภาครัฐ

๒.๔ กลไกการขับเคลื่อนกระบวนการพัฒนา

ยุทธศาสตร์ชาติจะเป็นแผนแม่บทหลักในการพัฒนาประเทศเพื่อให้ส่วนราชการและหน่วยงานต่างๆใช้เป็นแนวทางในการจัดทำแผนยุทธศาสตร์การพัฒนาประเทศในด้านต่างๆตามที่แผนพัฒนาเศรษฐกิจและสังคมแห่งชาติแผนเฉพาะด้านต่างๆเช่นด้านความมั่นคงเศรษฐกิจการศึกษาศิลปวัฒนธรรมฯแผนปฏิบัติการในระดับกระทรวงและในระดับพื้นที่ให้มีความสอดคล้องกันตามห้วงเวลาจากนี้ยุทธศาสตร์ชาติจะใช้เป็นกรอบในการจัดสรรงบประมาณและทรัพยากรอื่นๆของประเทศเพื่อขับเคลื่อนการพัฒนาอย่างมีเอกภาพให้บรรลุเป้าหมายโดยจะต้องอาศัยการประสานความร่วมมือจากหลายภาคส่วนภายใต้ระบบประชารัฐคือความร่วมมือของภาครัฐภาคเอกชนภาคประชาชนและประชาสังคมทั้งนี้รัฐธรรมนูญแห่งราชอาณาจักรไทยจะได้มีการกำหนดเกี่ยวกับบทบาทของยุทธศาสตร์ชาติและแนวทางในการนำยุทธศาสตร์ชาติไปสู่การปฏิบัติเพื่อที่ส่วนราชการและหน่วยงานต่างๆจะสามารถขับเคลื่อนการพัฒนาได้อย่างต่อเนื่องและบูรณาการ

๒.๕ ปัจจัยความสำเร็จของยุทธศาสตร์ชาติ

๒.๕.๑ สาระของยุทธศาสตร์ชาติ กำหนดวิสัยทัศน์ระยะยาวที่ชัดเจนมีการกำหนดเป้าหมายและภาพในอนาคตของประเทศที่ชัดเจนและเป็นที่ยอมรับและยอมรับเป็นเจ้าของร่วมกันสามารถถ่ายทอดเป้าหมายของยุทธศาสตร์ชาติสู่เป้าหมายเฉพาะด้านต่างๆตามระยะเวลาเป็นช่วงๆของหน่วยงานปฏิบัติได้และมีการกำหนดตัวชี้วัดที่สามารถวัดผลสัมฤทธิ์ได้

๒.๕.๒ ระบบและกฎหมาย มีกฎหมายรองรับมีกลไกเชื่อมโยงกับแผนพัฒนาเศรษฐกิจและสังคมแห่งชาติและแผนในระดับต่างๆเพื่อให้ส่วนราชการนำยุทธศาสตร์ชาติไปปฏิบัติรวมทั้งกรอบกฎหมายด้านการจัดสรรงบประมาณให้สามารถระดมทรัพยากรเพื่อผลักดันขับเคลื่อนการดำเนินการตามยุทธศาสตร์ชาติอย่างมีบูรณาการและกรอบกฎหมายที่จะกำหนดให้การดำเนินการตามยุทธศาสตร์ชาติมีความต่อเนื่องรวมทั้งมีระบบการติดตามและประเมินผลอย่างเป็นระบบในทุกระดับ

๒.๕.๓ กลไกสู่การปฏิบัติ มีกลไกที่สอดคล้อง/สอดคล้องตั้งแต่ระดับการจัดทำยุทธศาสตร์การนำไปสู่การปฏิบัติและการติดตามประเมินผลรวมทั้งมีกลไกในการกำกับดูแลบริหารจัดการและการขับเคลื่อนยุทธศาสตร์ชาติสู่การปฏิบัติอย่างมีประสิทธิภาพและหน่วยงานปฏิบัติจะต้องมีความเข้าใจสามารถกำหนดแผนงานโครงการให้สอดคล้องกับเป้าหมายที่กำหนดไว้ในยุทธศาสตร์ชาติ

๑.๒ แผนพัฒนาเศรษฐกิจและสังคมแห่งชาติ ฉบับที่ ๑๒

เนื่องด้วยในการจัดทำแผนพัฒนาสี่ปีขององค์การปกครองส่วนท้องถิ่นนั้น จะต้องสอดคล้องกับแผนยุทธศาสตร์พัฒนาขององค์การปกครองส่วนท้องถิ่น โดยแผนยุทธศาสตร์การพัฒนาจะต้องสอดคล้องกับแผนพัฒนาเศรษฐกิจและสังคมแห่งชาติ แต่ทั้งนี้ แผนพัฒนาเศรษฐกิจและสังคมแห่งชาติ ฉบับที่ ๑๑ (พ.ศ. ๒๕๕๕ - ๒๕๕๙) ได้สิ้นสุดลงและการจัดทำแผนพัฒนาเศรษฐกิจและสังคมแห่งชาติ ฉบับที่ ๑๒ อยู่ระหว่างการดำเนินการและยังไม่ประกาศใช้ แต่ได้กำหนดทิศทางของแผนพัฒนาเศรษฐกิจและสังคมแห่งชาติฉบับที่ ๑๒ เอาไว้แล้ว

ดังนั้น เพื่อให้การจัดทำแผนพัฒนาท้องถิ่นสี่ปี (พ.ศ.๒๕๖๑- ๒๕๖๔) ขององค์การบริหารส่วนตำบลเกาะเปาะ มีความสอดคล้องกับทิศทางแผนพัฒนาเศรษฐกิจและสังคมแห่งชาติ ฉบับที่ ๑๒ องค์การบริหารส่วนตำบลเกาะเปาะ จึงได้นำทิศทางของแผนพัฒนาเศรษฐกิจและสังคมแห่งชาติดังกล่าวมาประกอบในการจัดทำแผนพัฒนาท้องถิ่นสี่ปี ให้เหมาะสมกับสถานการณ์ขององค์การบริหารส่วนตำบล ซึ่งทิศทางของแผนพัฒนาเศรษฐกิจและสังคมแห่งชาติฉบับที่ ๑๒ มีรายละเอียดดังนี้

๑. กรอบแนวคิดและหลักการ

ในช่วงของแผนพัฒนาเศรษฐกิจและสังคมแห่งชาติฉบับที่ ๑๒ (พ.ศ. ๒๕๖๐ - ๒๕๖๔) ประเทศไทยจะยังคงประสบภาวะแวดล้อมและบริบทของการเปลี่ยนแปลงต่างๆที่อาจก่อให้เกิดความเสี่ยงทั้งจากภายในและภายนอกประเทศ อาทิ กระแสการเปิดเศรษฐกิจเสรีความท้าทายของเทคโนโลยีใหม่ๆ การเข้าสู่สังคมผู้สูงอายุ การเกิดภัยธรรมชาติที่รุนแรง ประกอบกับสถานการณ์ด้านต่างๆ ทั้งเศรษฐกิจสังคมทรัพยากรธรรมชาติและสิ่งแวดล้อมของประเทศในปัจจุบันที่ยังคงประสบปัญหาในหลายด้าน เช่น ปัญหาผลิตภาพการผลิตความสามารถในการแข่งขันคุณภาพการศึกษาความเหลื่อมล้ำทางสังคม เป็นต้น ทำให้การพัฒนาในช่วงแผนพัฒนาฯ ฉบับที่ ๑๒ จึงจำเป็นต้องยึดกรอบแนวคิดและหลักการในการวางแผนที่สำคัญดังนี้

- (๑) การน้อมนำและประยุกต์ใช้หลักปรัชญาของเศรษฐกิจพอเพียง
- (๒) คนเป็นศูนย์กลางของการพัฒนาอย่างมีส่วนร่วม
- (๓) การสนับสนุนและส่งเสริมแนวคิดการปฏิรูปประเทศ
- (๔) การพัฒนาสู่ความมั่นคง มั่งคั่ง ยั่งยืน สังคมอยู่ร่วมกันอย่างมีความสุข

๒. สถานะของประเทศ

๒.๑ ด้านเศรษฐกิจ

๒.๑.๑ ๓ ปีแรกของแผนพัฒนาฉบับที่ ๑๑ เริ่มแสดงให้เห็นถึงข้อจำกัดในการขยายตัวทางเศรษฐกิจ แม้ว่าเศรษฐกิจของไทยในระยะที่ผ่านมา (ยกเว้นช่วงวิกฤตการณ์ทางเศรษฐกิจปี ๒๕๔๐-๒๕๔๑) จะขยายตัวได้ดีเฉลี่ยประมาณร้อยละ ๕ ต่อปีจนทำให้รายได้ประชาชาติต่อหัว (GNP Per Capita) ในปี ๒๕๕๗ มาอยู่ที่ประมาณ ๑๙๖,๒๔๐ บาท หรือประมาณ ๖,๐๔๑ ดอลลาร์สหรัฐ. ต่อคนต่อปีซึ่งทำให้ประเทศไทยได้ขยับฐานะขึ้นมาเป็นประเทศรายได้ปานกลางขั้นสูง (Upper Middle Income Country) แต่ในระยะ ๘ ปีที่ผ่านมาการขยายตัวทางเศรษฐกิจชะลอตัวลงและมีความผันผวนโดยขยายตัวเฉลี่ยเพียงร้อยละ ๓.๒ ชะลอจากร้อยละ ๕.๗ ในช่วงแผนพัฒนาฯ ฉบับที่ ๙ ซึ่งต่ำกว่าศักยภาพของระบบเศรษฐกิจและต่ำกว่าระดับที่จะทำให้ประเทศไทยหลุดจากกับดักประเทศรายได้ปานกลางในระยะเวลาอันควรโดยสาเหตุที่สำคัญประการหนึ่งมาจากการชะลอตัวของการลงทุนโดยรวมอย่างต่อเนื่องดังจะเห็นได้จากสัดส่วนการลงทุนรวมต่อผลิตภัณฑ์มวลรวมในประเทศ (Gross Domestic Product : GDP) ลดลงจากร้อยละ ๔๑.๓ ในช่วงปี ๒๕๓๔ - ๒๕๓๙ เป็นร้อยละ ๒๕.๕ ในช่วงปี ๒๕๔๓ - ๒๕๕๗ นอกจากนี้เมื่อเทียบกับประเทศอื่นๆ ในภูมิภาคจะพบว่าอัตราการขยายตัวของการลงทุนของไทยโดยเฉลี่ยในช่วงปี ๒๕๔๓ - ๒๕๕๗ อยู่ที่ประมาณร้อยละ ๔.๙ ต่ำกว่าสิงคโปร์และมาเลเซียซึ่งมีระดับการพัฒนาที่สูงกว่าไทย

๒.๑.๒ การปรับโครงสร้างการผลิตสู่ประเทศรายได้ปานกลางขั้นสูงแต่ความสามารถในการแข่งขันเริ่มลดลง โครงสร้างการผลิตของไทยได้เปลี่ยนผ่านจากภาคเกษตรไปสู่ภาคอุตสาหกรรมและบริการมากขึ้น (สัดส่วนของภาคเกษตรอุตสาหกรรมและบริการในปี ๒๕๕๓ ที่ระดับร้อยละ ๙.๙ , ๒๕.๔ และ ๖๔.๗ เป็นร้อยละ ๗.๒ , ๒๘.๕ และ ๖๔.๓ ในปี ๒๕๕๗ ตามลำดับ) โดยภาคอุตสาหกรรมได้มีการส่งเสริมองค์ความรู้และเทคโนโลยีอย่างต่อเนื่องทำให้มีการพัฒนาจากอุตสาหกรรมขั้นปฐมภายใต้การบริหารจัดการของเงินทุนต่างชาติมาเป็นอุตสาหกรรมพื้นฐาน (Supporting Industry) และอุตสาหกรรมที่มีเทคโนโลยีสูงขึ้นภายใต้เครือข่ายของบริษัทแม่ในต่างชาติและของนักลงทุนไทยที่มีสัดส่วนสูงขึ้นจนประเทศไทยกลายเป็นประเทศรายได้ปานกลางขั้นสูงขณะเดียวกันก็มีการเคลื่อนย้ายแรงงานจากภาคเกษตรไปยังภาคอุตสาหกรรมและบริการที่มีประสิทธิภาพการผลิตสูงกว่าทำให้ผลิตภาพแรงงานในระยะที่ผ่านมายังเพิ่มในระดับที่น่าพอใจ แต่การชะลอตัวของกำลังแรงงานและการเพิ่มผลิตภาพการผลิตของกำลังแรงงานเป็นไปอย่างล่าช้าประกอบกับผลิตภาพการผลิตของปัจจัยการผลิตรวม (Total Factor Productivity : TFP) ที่ลดลงทำให้ความสามารถในการแข่งขันระหว่างประเทศในระยะหลังลดลงซึ่งสะท้อนมาที่ปริมาณการส่งออกรวมขยายตัวช้าลงจากร้อยละ ๙.๗ ต่อปีในช่วงแผนพัฒนาฯ ฉบับที่ ๙ (พ.ศ. ๒๕๔๕-๒๕๔๙) เป็นเฉลี่ยร้อยละ ๑.๑ ในช่วง ๓ ปีของแผนพัฒนาฯ ฉบับที่ ๑๑ (พ.ศ. ๒๕๕๕ - ๒๕๕๗)

๒.๑.๓ ผลิตภาพการผลิตของปัจจัยการผลิตรวม (TFP) ยังคงอยู่ในระดับต่ำทำให้ขาดพลังในการขับเคลื่อนการขยายตัวทางเศรษฐกิจให้หลุดพ้นจากการเป็นประเทศรายได้ปานกลาง ซึ่งต้องอาศัยการผลิตที่มีเทคโนโลยีและนวัตกรรมการผลิตที่เป็นของตนเองมากขึ้นแม้ว่าการขยายตัวของผลิตภาพการผลิตรวมในช่วงก่อนแผนพัฒนาฯ ฉบับที่ ๑๐ จะอยู่ในระดับที่น่าพอใจก็ตามแต่มีแนวโน้มลดลงในระยะ ๘ ปีที่ผ่านมาและยังมีความล่าช้าเมื่อเทียบกับประเทศที่เริ่มพัฒนาประเทศในช่วงเวลาเดียวกันและสามารถยกระดับการพัฒนาประเทศเข้าสู่การเป็นประเทศรายได้สูงในช่วงก่อนหน้าทั้งนี้การขยายตัวของผลิตภาพการผลิตรวม

ลดลงจากร้อยละ ๓.๓๒ ในช่วงแผนพัฒนาฯ ฉบับที่ ๙ เป็นร้อยละ ๒.๐๕ ในช่วงครึ่งแรกของแผนพัฒนาฯ ฉบับที่ ๑๑ ทำให้ประเทศไทยจำเป็นต้องให้ความสำคัญกับการพัฒนาเทคโนโลยีและนวัตกรรมการผลิตเพิ่มการลงทุนเพื่อเพิ่มประสิทธิภาพของระบบเศรษฐกิจและเพิ่มแรงขับเคลื่อนจากผลผลิตภาพการผลิตของปัจจัยแรงงาน

๒.๑.๔ การลดลงของความแข็งแกร่งด้านเสถียรภาพทางเศรษฐกิจจะเป็นอุปสรรคต่อการแก้ไขปัญหาเชิงโครงสร้างการรองรับเงื่อนไขในระบบเศรษฐกิจโลกและการดำเนินนโยบายและการบริหารจัดการเศรษฐกิจในอนาคต แม้ว่าเศรษฐกิจไทยจะประสบปัญหาเสถียรภาพทางเศรษฐกิจรุนแรงถึงสองครั้งในปี ๒๕๒๔ และ ๒๕๔๐ แต่การให้ความสำคัญกับการรักษาวินัยทางการเงินและการคลังทำให้เสถียรภาพของเศรษฐกิจไทยอยู่ในเกณฑ์ที่แข็งแกร่งโดยเฉพาะเมื่อเทียบกับประเทศที่มีระดับการพัฒนาในระดับใกล้เคียงกัน อย่างไรก็ตามเสถียรภาพทางเศรษฐกิจซึ่งเป็นจุดแข็งของเศรษฐกิจไทยและเอื้ออำนวยต่อการขยายตัวทางเศรษฐกิจมาอย่างต่อเนื่องเริ่มมีสัญญาณที่จะเป็นข้อจำกัดต่อการขยายตัวทางเศรษฐกิจในระยะยาวมากขึ้น โดยเฉพาะหนี้สาธารณะซึ่งเพิ่มขึ้นจากเฉลี่ยร้อยละ ๓๗.๙ ในช่วงแผนพัฒนาฯ ฉบับที่ ๑๐ เป็นร้อยละ ๔๒.๒ ในช่วง ๓ ปีแรกของแผนพัฒนาฯ ฉบับที่ ๑๑ ซึ่งชี้ให้เห็นว่าแม้จะอยู่ภายใต้กรอบวินัยทางการคลังแต่มีแนวโน้มเพิ่มขึ้นจากผลของการดำเนินมาตรการกระตุ้นเศรษฐกิจระยะสั้นในระยะที่ผ่านมาและจะเป็นข้อจำกัดต่อการใช้จ่ายมาตรการทางการคลังในการกระตุ้นเศรษฐกิจและการพัฒนาศักยภาพการขยายตัวทางเศรษฐกิจในระยะต่อไป

๒.๑.๕ อันดับความสามารถในการแข่งขันโดยรวมยังปรับตัวดีขึ้นไม่มากนัก เนื่องจากต่างประเทศมีพลังการขับเคลื่อนมากกว่าไทยและประเทศไทยอยู่ในสถานการณ์การแข่งขันที่อยู่ตรงกลางระหว่างประเทศที่มีความได้เปรียบด้านต้นทุนแรงงานและการผลิตและประเทศที่มีความก้าวหน้าและความสามารถในการแข่งขันทางนวัตกรรมและความคิดสร้างสรรค์โดยในปีพ.ศ. ๒๕๕๗ WEF (World Economic Forum) ได้จัดอันดับความสามารถในการแข่งขันของประเทศไทยเป็นอันดับที่ ๓๑ จาก ๑๔๔ ประเทศและในปีพ.ศ.๒๕๕๗ IMD (International Institute for Management Development) ได้จัดอันดับไว้ที่ ๓๐ จาก ๖๑ ประเทศชั้นนำในขณะที่ผลการวิจัยประเทศที่มีความสะดวกในการเข้าไปประกอบธุรกิจประจำปี ๒๕๕๘ หรือ Ease of Doing Business ๒๐๑๕ ซึ่งดำเนินการโดยธนาคารโลกนั้นประเทศไทยได้รับการจัดให้อยู่ในอันดับที่ ๒๖ จาก ๑๘๙ ประเทศทั่วโลก

๒.๑.๖ สถานการณ์การพัฒนาวิทยาศาสตร์เทคโนโลยีวิจัยและนวัตกรรมของประเทศได้รับการยกระดับดีขึ้น จากการผนึกกำลังของหน่วยงานด้านวิทยาศาสตร์เทคโนโลยีวิจัยและนวัตกรรมและเชื่อมโยงให้เกิดความมั่นใจของภาคธุรกิจเอกชนแต่ยังคงอยู่ในระดับต่ำเมื่อเปรียบเทียบกับกลุ่มประเทศที่มีรายได้สูงโดยในปี ๒๕๕๗ อันดับความพร้อมด้านโครงสร้างพื้นฐานทางวิทยาศาสตร์อยู่ที่ ๔๗ และด้านเทคโนโลยีที่ ๔๔ จาก ๖๑ ประเทศที่จัดอันดับโดย IMD ลดลงเมื่อเทียบกับอันดับที่ ๓๗ และ ๔๓ ตามลำดับในปี ๒๕๕๑ และตลอดช่วงระยะเวลา ๑๔ ปีที่ผ่านมา (๒๕๔๓ - ๒๕๕๖) ค่าเฉลี่ยการลงทุนด้านการวิจัยและพัฒนาต่อ GDP ยังคงอยู่ในระดับร้อยละ ๐.๑๗ ต่อ GDP โดยในปี ๒๕๕๖ (ข้อมูลล่าสุด) ประเทศไทยมีการลงทุนด้านการวิจัยและพัฒนาเพิ่มขึ้นเป็นร้อยละ ๐.๔๘ ต่อ GDP โดยเป็นการลงทุนวิจัยและพัฒนาจากภาครัฐประมาณร้อยละ ๕๓ และจากภาคเอกชนประมาณร้อยละ ๔๗ ขณะที่ประเทศที่พัฒนาแล้วเช่นเกาหลีใต้ ญี่ปุ่น สหรัฐอเมริกา ออสเตรเลียมีค่าใช้จ่ายเพื่อการวิจัยและพัฒนาอยู่ที่ร้อยละ ๔.๐๓, ๓.๓๕, ๒.๗๙, และ ๒.๒๗ ต่อ GDP ในปี ๒๕๕๕ ตามลำดับ

ขณะเดียวกันบุคลากรด้านการวิจัยและพัฒนาของประเทศยังมีจำนวนไม่เพียงพอต่อการส่งเสริมการพัฒนาวิทยาศาสตร์เทคโนโลยีวิจัยและนวัตกรรมในระดับก้าวหน้าโดยในปี ๒๕๕๖ บุคลากรด้านการวิจัยและพัฒนา มีจำนวน ๑๑ คนต่อประชากร ๑๐,๐๐๐ คน ซึ่งเมื่อเปรียบเทียบกับประเทศพัฒนาแล้ว ส่วนใหญ่จะอยู่ที่ระดับ ๒๐ - ๓๐ คน ต่อประชากร ๑๐,๐๐๐ คน

๒.๑.๗ สถานการณ์ด้านโครงสร้างพื้นฐานยังคงมีปัญหาในหลายๆ ด้านประกอบด้วย รูปแบบการขนส่งยังไม่สามารถปรับเปลี่ยนจากทางถนนเป็นทางน้ำและทางรางได้ตามเป้าหมายและยังขาดการพัฒนาคุณภาพการให้บริการการบริหารจัดการกิจการประปาอย่างขาดเอกภาพการให้บริการน้ำประปายังกระจุกในเขตนครหลวงและเขตเมืองหลักในภูมิภาคและมีแหล่งน้ำดิบไม่เพียงพอการให้บริการ ICT ยังไม่ทั่วถึงกระจุกตัวอยู่ในเมืองและมีราคาค่อนข้างสูงประสิทธิภาพการใช้พลังงานของประเทศมีแนวโน้มลดลงเล็กน้อยและยังคงเผชิญกับความเสถียรด้านความมั่นคงทั้งในระยะสั้นและระยะยาวนอกจากนั้นการส่งเสริมการวิจัยและพัฒนาเทคโนโลยีและการพัฒนานวัตกรรมด้านพลังงานและ ICT อยู่ในระดับต่ำและมีข้อจำกัดยังไม่สามารถพัฒนาต่อยอดในเชิงพาณิชย์ได้อย่างเป็นรูปธรรมนอกจากนี้ด้านบุคลากรและการบริหารจัดการ รวมทั้งกฎหมายที่เกี่ยวข้องกับการบริหารจัดการด้านโครงสร้างพื้นฐานยังขาดประสิทธิภาพโดยเฉพาะการคุ้มครองทรัพย์สินทางปัญญาการทำธุรกรรมอิเล็กทรอนิกส์การรักษาความปลอดภัยและข้อจำกัดต่อการทำธุรกิจใหม่และการประกอบกิจการในต่างประเทศตลอดจนบุคลากรด้านโลจิสติกส์ยังขาดความรู้และทักษะเฉพาะด้านที่ตรงต่อความต้องการของอุตสาหกรรมเช่นความรู้ด้านภาษาความรู้ด้านเทคโนโลยีและความรู้ในการดำเนินธุรกิจต่างประเทศ เป็นต้น

๒.๒ ด้านสังคม

๒.๒.๑ โครงสร้างประชากรเปลี่ยนแปลงเข้าสู่การเป็นสังคมสูงวัยแต่ยังคงมีปัญหาทั้งในเชิงปริมาณและคุณภาพของประชากรในทุกช่วงวัย เนื่องจากปัจจัยหลักๆ ได้แก่

(๑) ประชากรวัยเด็กของไทยมีจำนวนลดลงอย่างรวดเร็วมีพัฒนาการไม่สมวัยและการตั้งครภ์ในกลุ่มวัยรุ่นที่มีแนวโน้มเพิ่มขึ้นอัตราการเจริญพันธุ์รวมลดลงจาก ๖.๓ คน ในช่วงปี ๒๕๐๗ - ๒๕๐๘ เป็น ๑.๖๒ คน ในช่วงปี ๒๕๔๘ - ๒๕๕๘ และคาดว่าในปี ๒๕๘๓ จะลดลงเหลือเพียง ๑.๓ คน

(๒) กำลังแรงงานมีแนวโน้มลดลงและแรงงานกว่าร้อยละ ๓๐ เป็นประชากรกลุ่มเจนเอเรชั่น Y (Gen Y)* ขณะที่ผลิตภาพแรงงานยังเพิ่มขึ้นช้าซึ่งจะเป็นข้อจำกัดต่อการพัฒนาในระยะต่อไปกำลังแรงงานของไทยมีจำนวน ๓๘.๘ ล้านคนในช่วงปี ๒๕๕๕ - ๒๕๕๗ และเริ่มลดลงร้อยละ ๐.๑ ในปี ๒๕๕๖ และร้อยละ ๐.๒ ในปี ๒๕๕๗ ขณะที่ผลิตภาพแรงงานเฉลี่ยเพิ่มขึ้นร้อยละ ๒.๒ ต่อปีในช่วง ๑๐ ปีที่ผ่านมา (ปี ๒๕๔๘-๒๕๕๗) แต่ยังต่ำกว่าประเทศเพื่อนบ้านเช่นมาเลเซีย ๑ เท่าตัวและสิงคโปร์ ๕ เท่าตัวและกำลังแรงงานกว่าร้อยละ ๖๕.๑ มีการศึกษาระดับมัธยมต้นและต่ำกว่านอกจากนี้กำลังแรงงานกลุ่มเจนเอเรชั่นวายซึ่งมีจำนวนร้อยละ ๒๗ ของประชากรในปี ๒๕๕๓ มีลักษณะความเป็นปัจเจกสูงไม่ให้ความสำคัญกับการมีครอบครัวส่งผลต่อรูปแบบการประกอบอาชีพและอัตราการเจริญพันธุ์รวมของประเทศในอนาคต

(๓) กลุ่มผู้สูงอายุวัยกลางและวัยปลายมีแนวโน้มเพิ่มสูงขึ้นสะท้อนถึงภาระค่าใช้จ่ายด้านสุขภาพที่เพิ่มมากขึ้นขณะที่ผู้สูงอายุจำนวนมากยังมีรายได้ไม่เพียงพอในการยังชีพ ผู้สูงอายุมีแนวโน้มเพิ่มขึ้นจาก ๑๐.๓ ล้านคน (ร้อยละ ๑๖.๒) ในปี ๒๕๕๘ เป็น ๒๐.๕ ล้านคน (ร้อยละ ๓๒.๑) ในปี ๒๕๘๓ การเพิ่มขึ้นของผู้สูงอายุวัยกลางและวัยปลายจะส่งผลกระทบต่อภาระค่าใช้จ่ายในการดูแลที่เพิ่มสูงขึ้นแม้ผู้สูงอายุมีส่วนร่วมในกำลังแรงงานเพิ่มขึ้นแต่มีรายได้ไม่เพียงพอกับค่าใช้จ่ายเนื่องจากการออมน้อยและแหล่งรายได้หลักร้อยละ ๗๘.๕ ของรายได้ทั้งหมดมาจากการเกื้อหนุนของบุตร

๒.๒.๒ คริวเรือนไทยโดยเฉลี่ยมีขนาดลดลงและรูปแบบของครอบครัวเปลี่ยนแปลง
มีหลากหลายรูปแบบมากขึ้นอัตราการเจริญพันธุ์ที่ลดลงส่งผลให้ขนาดครัวเรือนโดยเฉลี่ยลดลงจาก ๓.๖ คน ในปี ๒๕๔๓ เหลือ ๓ คนในปี ๒๕๕๖ โดยครัวเรือนเดี่ยวครัวเรือน ๑ รุ่นและครัวเรือนแห่งกลางมีการขยายตัวมากที่สุดในช่วงปี ๒๕๔๓ - ๒๕๕๖ ส่งผลให้ความสัมพันธ์ทางสังคมและครอบครัวเปลี่ยนแปลงไปทำให้ครอบครัวเสี่ยงต่อการล่มสลาย

๒.๒.๓ คนไทยยังมีปัญหาเชิงคุณภาพทั้งด้านสุขภาพการเรียนรู้และคุณธรรมจริยธรรม
โดยคนไทยมีอายุคาดเฉลี่ยสูงขึ้นอายุคาดเฉลี่ยเมื่อแรกเกิดของคนไทยปี ๒๕๕๗ เพศชาย ๗๑.๓ ปีเพศหญิง ๗๘.๒ ปี แต่เสียชีวิตก่อนวัยอันควรจากโรคและการบาดเจ็บเนื่องจากโรคไม่ติดต่อและอุบัติเหตุอย่างไรก็ตามคนไทยได้รับโอกาสทางการศึกษาสูงขึ้นจำนวนปีการศึกษาเฉลี่ยของประชากรวัยแรงงานอายุ ๑๕.๕๙ ปีเพิ่มขึ้นอย่างต่อเนื่องโดยช่วงปี ๒๕๕๑-๒๕๕๖ มีการศึกษาเฉลี่ย ๘.๙ ปีขณะที่คุณภาพการศึกษาอยู่ในระดับต่ำสะท้อนได้จากคะแนนผลสัมฤทธิ์ทางการเรียนของนักเรียนชั้นพื้นฐาน (O-NET) ในปี ๒๕๕๖ มีค่าเฉลี่ยต่ำกว่าร้อยละ ๕๐ นอกจากนี้คนไทยส่วนใหญ่มีปัญหาด้านคุณธรรมจริยธรรมโดยผลการวิจัยและการสำรวจต่างๆพบว่าปัญหาสำคัญที่สุดคือความซื่อสัตย์สุจริตและการทุจริตคอร์รัปชันโดยเห็นว่าต้องส่งเสริมคุณธรรมจริยธรรมในสังคมไทยเร่งด่วน

๒.๒.๔ สถานการณ์ความยากจนมีแนวโน้มลดลงแต่ยังคงมีความเหลื่อมล้ำของการกระจายรายได้ สัดส่วนคนจนลดลงอย่างต่อเนื่องจากร้อยละ ๔๒ ในปี ๒๕๔๓ เหลือร้อยละ ๑๐.๙ ในปี ๒๕๕๖ แต่ความยากจนยังกระจุกตัวหนาแน่นในภาคตะวันออกเฉียงเหนือและภาคเหนือขณะที่ความเหลื่อมล้ำด้านรายได้มีแนวโน้มดีขึ้นเล็กน้อยค่าสัมประสิทธิ์ความไม่เสมอภาค (Gini Coefficient) ด้านรายได้ลดลงจาก ๐.๔๘๔ ในปี ๒๕๕๔ เหลือ ๐.๔๖๕ ในปี ๒๕๕๖ อย่างไรก็ตามความแตกต่างของรายได้ระหว่างกลุ่มคนรวยที่สุดกับกลุ่มคนจนที่สุดแตกต่างกันถึง ๓๔.๙ เท่าในปี ๒๕๕๖ โดยกลุ่มคนรวยที่สุดร้อยละ ๑๐ ถือครองรายได้สูงถึงร้อยละ ๓๖.๘ ของรายได้ทั้งหมดขณะที่กลุ่มคนจนที่สุดร้อยละ ๑๐ ถือครองรายได้เพียงร้อยละ ๑.๑ สาเหตุพื้นฐานที่สำคัญจากโครงสร้างเศรษฐกิจที่ไม่สมดุลส่งผลให้การกระจายประโยชน์ของการพัฒนาไปยังกลุ่มคนต่างๆในสังคมไม่ทั่วถึง* ประชากรที่เกิดช่วงปี ๒๕๕๕ - ๒๕๕๖

๒.๒.๕ ความเหลื่อมล้ำระหว่างกลุ่มคนยังคงเป็นปัญหาสำคัญของสังคมไทยอันเนื่องมาจาก

(๑) ความเหลื่อมล้ำด้านสินทรัพย์ทั้งด้านการเงินและการถือครองที่ดินยังคงกระจุกตัวอยู่ในกลุ่มคนเพียงส่วนน้อยโดยเฉพาะอย่างยิ่งการถือครองที่ดินโดยกลุ่มผู้ถือครองที่ดินร้อยละ ๒๐ มีการถือครองที่ดินมากที่สุดมีสัดส่วนการถือครองที่ดินสูงกว่ากลุ่มผู้ถือครองที่ดินร้อยละ ๒๐ ที่มีการถือครองที่ดินน้อยที่สุด ๓๒๕.๗ เท่าเนื่องจากปัญหากรรมสิทธิ์ที่ดินและการขาดประสิทธิภาพในการบริหารจัดการที่ดินว่างเปล่าของภาครัฐ

(๒) เด็กยากจนยังเข้าไม่ถึงการศึกษาขั้นพื้นฐานขณะที่โอกาสในการเข้าถึงการศึกษาในระดับปริญญาตรียังมีความแตกต่างกันตามฐานะของกลุ่มประชากรระหว่างเขตเมือง-ชนบท และระหว่างภูมิภาคมีปัจจัยหลักมาจากปัญหาเรื่องค่าครองชีพและการเดินทางไปศึกษาโดยกลุ่มประชากรร้อยละ ๑๐ ที่มีฐานะความเป็นอยู่ดีที่สุดในปี ๒๕๕๗ มีโอกาสเข้าถึงการศึกษาในระดับปริญญาตรีมากกว่ากลุ่มประชากรร้อยละ ๑๐ ที่มีฐานะความเป็นอยู่ด้อยที่สุดในปี ๒๕๕๗ เท่าที่นักเรียนในเขตเมืองมีโอกาสสูงกว่านักเรียนในเขตชนบทประมาณ ๒.๒ เท่า

(๓) คุณภาพการให้บริการสาธารณสุขยังคงมีความเหลื่อมล้ำกันระหว่างภูมิภาค โดยเฉพาะการกระจายทรัพยากรทางการแพทย์และสาธารณสุขจากการสำรวจทรัพยากรสาธารณสุขในปี ๒๕๕๖ พบว่าอัตราส่วนแพทย์ต่อประชากรระหว่างกรุงเทพฯ และภาคตะวันออกเฉียงเหนือต่างกันถึง ๓.๖ เท่า

(๔) ความเหลื่อมล้ำการเข้าถึงการคุ้มครองทางสังคมของแรงงานแรงงานอิสระ เข้าถึงการคุ้มครองมากขึ้นจากการเข้าถึงการประกันตนตามมาตรา ๕๐ ที่เพิ่มขึ้นจาก ๑.๒๙ ล้านคนในปี ๒๕๕๕ เป็น ๒.๔๗๑ ล้านคนในปี ๒๕๕๗ ทำให้แรงงานในระบบมีสัดส่วนเพิ่มขึ้นเป็นร้อยละ ๔๒.๔ ในปี ๒๕๕๗ อย่างไรก็ตามแรงงานในระบบได้รับค่าจ้างเฉลี่ยสูงกว่าแรงงานนอกระบบประมาณ ๒.๑ เท่าในปี ๒๕๕๖

(๕) ความเหลื่อมล้ำด้านกระบวนการยุติธรรมเนื่องจากประชาชนไม่เข้าใจกฎหมาย เข้าไม่ถึงกระบวนการยุติธรรมและหน่วยงานในกระบวนการยุติธรรมขาดการบูรณาการในการทำงานนอกจากนี้ ผู้มีรายได้น้อยมักไม่ได้รับความเป็นธรรมไม่สามารถต่อสู้คดีจากการที่ไม่สามารถรับภาระค่าใช้จ่ายในกระบวนการยุติธรรมและต้องใช้ระยะเวลายาวนาน

๒.๒.๖ คนไทยมีความมั่นคงทางสังคมมากขึ้นจากการที่คนไทยกว่าร้อยละ ๙๙.๙ ได้รับความคุ้มครองทางด้านสุขภาพโดยอยู่ภายใต้ระบบประกันสุขภาพถ้วนหน้าร้อยละ ๗๓.๘ ระบบประกันสังคมร้อยละ ๑๖.๗ และระบบสวัสดิการรักษายาบาลข้าราชการ/รัฐวิสาหกิจร้อยละ ๗.๑ ขณะที่กลุ่มผู้ด้อยโอกาสมียุทธศาสตร์ทางรายได้มั่นคงขึ้นและมีความครอบคลุมมากขึ้นโดยในปี ๒๕๕๘ ผู้สูงอายุได้รับการสงเคราะห์เบี้ยยังชีพเพิ่มขึ้นเป็นแบบขั้นบันไดตามช่วงอายุ ๘.๓ ล้านคนจากผู้สูงอายุทั่วประเทศ ๑๐.๔ ล้านคนส่วนผู้พิการได้รับเบี้ยยังชีพเพิ่มขึ้นเป็น ๘๐๐ บาทครอบคลุมผู้พิการร้อยละ ๘๙.๕ และรัฐให้เงินอุดหนุนแก่เด็กด้อยโอกาสที่อยู่ในครอบครัวยากจนให้ได้รับการเลี้ยงดูที่มีคุณภาพภายใต้โครงการอุดหนุนเพื่อการเลี้ยงดูเด็กแรกเกิดอย่างไรก็ตามสวัสดิการด้านที่อยู่อาศัยยังไม่ครอบคลุมกลุ่มผู้มีรายได้น้อยและผู้ยากไร้แม้ว่ารัฐจัดสวัสดิการด้านที่อยู่อาศัยภายใต้โครงการต่างๆแต่ปัจจุบันกลุ่มผู้มีรายได้น้อยและรายได้น้อยปานกลางยังไม่มีกรรมสิทธิ์ในที่อยู่อาศัยถึง ๔.๕๔๔,๙๒๖ ครัวเรือน อย่างไรก็ตามรัฐเริ่มให้ความสำคัญกับการพัฒนาที่อยู่อาศัยแก่ผู้สูงอายุ โดยเฉพาะผู้ที่มีรายได้น้อยและผู้ยากไร้

๒.๒.๗ วัฒนธรรมอันดีงามของไทยเริ่มเสื่อมถอยและสังคมไทยมีแนวโน้มเป็นสังคมพหุวัฒนธรรมมากขึ้น อาทิการให้คุณค่ากับความสนุกสนานและความสะดวกสบายละเลยเรื่องวินัยมีความเห็นแก่ตัวไม่รู้จักเสียสละไม่เอื้อเฟื้อเผื่อแผ่และขาดความรับผิดชอบนอกจากนี้ยังมีแนวโน้มการเป็นสังคมพหุวัฒนธรรม โดยเฉพาะการเข้ามาของแรงงานต่างชาติที่ก่อให้เกิดการนำเอาวัฒนธรรมต้นทางผสมผสานกับวัฒนธรรมท้องถิ่น

๒.๒.๘ ความเข้มแข็งของชุมชนมีแนวโน้มที่ดีขึ้นชุมชนสามารถแก้ปัญหาและสนองตอบความต้องการของชุมชนด้วยตนเองได้ดีขึ้น โดยมีกระบวนการจัดทำแผนชุมชนที่ครอบคลุมทุกพื้นที่และบูรณาการเป็นแผนตำบลเพื่อเชื่อมโยงกับแผนขององค์กรปกครองส่วนท้องถิ่นแผนพัฒนาอำเภอและแผนพัฒนาจังหวัดเพื่อให้ได้รับการสนับสนุนทั้งในด้านองค์ความรู้และงบประมาณในกิจกรรมที่เกินความสามารถของชุมชน มีการรวมกลุ่มทำกิจกรรมทั้งด้านเศรษฐกิจสังคมสิ่งแวดล้อมและเชื่อมโยงเป็นเครือข่ายเพิ่มขึ้นจาก ๑๔๒,๖๓๒ แห่งในปี ๒๕๕๕ เป็น ๑๕๒,๓๗๗ แห่งในปี ๒๕๕๖ ส่วนใหญ่เป็นกลุ่มธุรกิจชุมชนและอาชีพร้อยละ ๓๒.๕๑ ขององค์กรทั้งหมดและองค์กรการเงินร้อยละ ๒๖.๗๗

๒.๒.๙ ความไม่ยอมรับในความคิดเห็นที่แตกต่างกันส่งผลให้เกิดความขัดแย้งในสังคม ในช่วงระยะเวลากว่า ๑๐ ปีที่ผ่านมาความขัดแย้งในเชิงความคิดเห็นทางการเมืองของกลุ่มต่างๆที่มีความรุนแรงมากขึ้นนำไปสู่ความสูญเสียต่อชีวิตทรัพย์สินและส่งผลกระทบสภาพจิตใจของประชาชนทั้งทางตรงและทางอ้อม

๒.๓ ด้านทรัพยากรธรรมชาติและสิ่งแวดล้อม

๒.๓.๑ ทรัพยากรธรรมชาติส่วนใหญ่ถูกนำไปใช้ในการพัฒนาจำนวนมากก่อให้เกิดความเสื่อมโทรมอย่างต่อเนื่องและเกิดปัญหาความขัดแย้งในการใช้ประโยชน์ทรัพยากรธรรมชาติมากขึ้น

(๑) **พื้นที่ป่าไม้ลดลง** เนื่องจากจำนวนประชากรที่เพิ่มมากขึ้นทำให้ความต้องการใช้ที่ดินเพื่อการผลิตทางการเกษตรการอยู่อาศัยและการพัฒนาโครงสร้างพื้นฐานเพิ่มมากขึ้นตามไปด้วยพื้นที่ป่าไม้จึงถูกบุกรุกทำลายมากขึ้นโดยพื้นที่ป่าไม้ลดลงจาก ๑๗๑.๐๒ ล้านไร่หรือร้อยละ ๕๓.๓๓ ของพื้นที่ทั้งหมดของประเทศในปี ๒๕๐๔ เป็น ๑๐๒ ล้านไร่หรือคิดเป็นร้อยละ ๓๑.๖ ในปี ๒๕๕๖

(๒) **ทรัพยากรดินเสื่อมโทรม** ทำให้ความหลากหลายทางชีวภาพถูกคุกคาม ทรัพยากรดินและที่ดินมีปัญหาความเสื่อมโทรมของดินจากการใช้ประโยชน์ที่ไม่ถูกต้องตามหลักวิชาการดินเกษตรกรรมเสื่อมคุณภาพการชะล้างพังทลายของดินนอกจากนี้ยังมีปัญหาพื้นที่สูงชันหรือพื้นที่ภูเขาซึ่งมีข้อจำกัดในการนำไปใช้ประโยชน์การใช้ทรัพยากรที่ดินของประเทศยังไม่มีประสิทธิภาพและขาดการบูรณาการของหน่วยงานที่เกี่ยวข้องการบริหารจัดการที่ดินมีปัญหาความไม่เป็นธรรมและการกระจายสิทธิการถือครองที่ดินความหลากหลายทางชีวภาพกำลังตกอยู่ภายใต้ภาวะถูกคุกคามโดยมีสาเหตุมาจากการสูญเสียระบบนิเวศป่าไม้อย่างต่อเนื่องเป็นเวลานาน

(๓) **ป่าชายเลนและระบบนิเวศชายฝั่งถูกทำลาย** และมีการเปลี่ยนแปลงสภาพไปใช้ประโยชน์อื่น ๆ จำนวนมากเช่นการเพาะเลี้ยงชายฝั่งโดยเฉพาะการทำนากุ้งการขยายตัวของเมืองและอุตสาหกรรมทำให้พื้นที่ป่าชายเลนลดลงจากปี ๒๕๐๔ ที่มีพื้นที่ป่าชายเลนกว่า ๒.๓ ล้านไร่เหลือเพียง ๑.๕ ล้านไร่ในปี ๒๕๕๒ คิดเป็นการลดลงร้อยละ ๓๔.๘ ทำให้รัฐเริ่มมีนโยบายปกป้องป่าชายเลนอย่างจริงจังโดยไม่อนุญาตการต่อสัมปทานบัตรทั้งหมดตั้งแต่ปี ๒๕๓๔ และห้ามการใช้ประโยชน์อื่นๆอย่างไรก็ตามในระหว่างปี ๒๕๔๙ - ๒๕๕๔ พบว่าป่าชายเลนมีสภาพดีขึ้นในปี ๒๕๕๔ ผลผลิตประมงทะเลมีปริมาณเพียง ๑.๖๑ ล้านตัน ลดลงจากปี ๒๕๔๙ ที่มีปริมาณ ๒.๔๒ ล้านตัน ในขณะที่พื้นที่เพาะเลี้ยงสัตว์น้ำชายฝั่งของประเทศไทยยังคงขยายตัวอย่างต่อเนื่องจากปริมาณความต้องการสัตว์น้ำเพิ่มมากขึ้น

(๔) การผลิตพลังงานในประเทศไม่เพียงพอกับความความต้องการแต่ประสิทธิภาพการใช้พลังงานดีขึ้นความต้องการใช้พลังงานของประเทศเพิ่มขึ้นตลอด ๓๐ ปีที่ผ่านมาแต่การผลิตพลังงานเชิงพาณิชย์เพื่อการบริโภคภายในประเทศไม่เพียงพอความต้องการทำให้ต้องนำเข้าจากต่างประเทศเพิ่มขึ้นโดยในปี ๒๕๕๕ ต้องนำเข้าเพิ่มขึ้นร้อยละ ๖ อยู่ที่ระดับ ๑.๐๘ ล้านบาร์เรลเทียบเท่าน้ำมันดิบต่อวันคิดเป็นร้อยละ ๕๔ ของความต้องการใช้ในปี ๒๕๕๕ และคิดเป็นร้อยละ ๑๒.๕ ของ GDP โดยน้ำมันดิบมีการนำเข้าสูงที่สุดคิดเป็นร้อยละ ๗๖ ของการนำเข้าพลังงานทั้งหมดขณะที่การใช้พลังงานเชิงพาณิชย์ขึ้นต้นในปี ๒๕๕๕ เพิ่มขึ้นร้อยละ ๖.๘ อยู่ที่ระดับ ๑.๙๘๑ พันบาร์เรลเทียบเท่าน้ำมันดิบต่อวันทั้งนี้ประสิทธิภาพการใช้พลังงานของประเทศไทยมีแนวโน้มดีขึ้นโดยมีอัตราการเพิ่มขึ้นของการใช้พลังงานต่ำกว่าอัตราขยายตัวของ GDP โดยในปี ๒๕๕๕ การเพิ่มขึ้นของ GDP ร้อยละ ๑ ขณะที่มีการใช้พลังงานเพิ่มขึ้นเพียงร้อยละ ๐.๖

(๕) ทรัพยากรน้ำยังมีส่วนที่ไม่สามารถจัดสรรได้ตามความต้องการประเทศไทยประกอบด้วย ๒๕ ลุ่มน้ำหลักน้ำตามธรรมชาติมีปริมาณรวม ๒๘๕,๒๒๗ ล้านลูกบาศก์เมตรขณะที่การพัฒนาแหล่งเก็บกักน้ำในประเทศมีความจุคิดเป็นร้อยละ ๒๘ ของปริมาณน้ำตามธรรมชาติมีแอ่งน้ำบาดาลทั้งหมด๒๗ แอ่งน้ำบาดาลมีปริมาณการกักเก็บในชั้นน้ำบาดาลรวมประมาณ ๑.๑๓ ล้านล้านลูกบาศก์เมตรมีศักยภาพที่จะพัฒนาขึ้นมาใช้ได้โดยไม่กระทบต่อปริมาณน้ำบาดาลที่มีอยู่ได้รวมปีละ ๖๘,๒๐๐ ล้านลูกบาศก์เมตรอย่างไรก็ตามการพัฒนาขึ้นมาใช้ได้ยังมีข้อจำกัดในเรื่องของความคุ้มทุนเนื่องจากมีค่าใช้จ่ายในการสูบน้ำ และการดำเนินการสำรวจสูงขณะที่ภาพรวมความต้องการใช้น้ำในประเทศในปี ๒๕๕๗ มีจำนวนประมาณ ๑๕๑,๗๕๐ ล้านลูกบาศก์เมตรโดยที่ศักยภาพของการเข้าถึงแหล่งน้ำของภาคส่วนต่างๆมีจำนวน ๑๐๒,๑๔๐ ล้านลูกบาศก์เมตรและยังไม่สามารถจัดสรรน้ำตามความต้องการได้อีกประมาณ ๔๙,๖๑๐ ล้านลูกบาศก์เมตร

๒.๓.๒ ปัญหาสิ่งแวดล้อมเพิ่มสูงขึ้นตามการขยายตัวของเศรษฐกิจและชุมชนเมือง

(๑) ปัญหาขยะมูลฝอยยังไม่ได้รับการแก้ไขอย่างมีประสิทธิภาพแนวโน้มอัตราการเกิดขยะมูลฝอยเฉลี่ยต่อคนต่อวันเพิ่มสูงขึ้นจาก ๑.๐๔ กิโลกรัม/คน/วันในปี ๒๕๕๓ เป็น ๑.๑๑ กิโลกรัม/คน/วันในปี ๒๕๕๗ สถานที่กำลังจัดขยะแบบถูกต้องตามหลักวิชาการมีเพียงร้อยละ ๑๙ และมีการนำมูลฝอยกลับไปใช้ประโยชน์เพียงร้อยละ ๑๘ ทำให้มีปริมาณขยะสะสมตกค้างเพิ่มสูงขึ้นถึง ๑๙.๙ ล้านตันในปี ๒๕๕๖ ของเสียอันตรายในปี ๒๕๕๗ มีประมาณ ๒.๖๙ ล้านตันโดยขยะอิเล็กทรอนิกส์มีแนวโน้มเพิ่มขึ้นร้อยละ ๑๐ ต่อปีเนื่องจากความก้าวหน้าทางเทคโนโลยีที่มีการปรับเปลี่ยนอย่างรวดเร็วส่งผลให้ในอนาคตอาจต้องประสบปัญหาการกำจัดซากของเสียเหล่านี้หากภาครัฐไม่มีมาตรการหรือมีกฎหมายควบคุมการรีไซเคิลขยะอย่างครบวงจรขณะที่การจัดการของเสียอันตรายจากภาคอุตสาหกรรมสามารถจัดการได้ประมาณร้อยละ ๗๐ โดยภาคอุตสาหกรรมมีการนำของเสียอันตรายกลับมาใช้ประโยชน์ใหม่มากขึ้นแต่ยังพบการลักลอบทิ้งกากอุตสาหกรรมในหลายพื้นที่อย่างต่อเนื่องเนื่องจากต้นทุนในการกำจัดสูง

(๒) มลพิษทางอากาศยังเกินมาตรฐานหลายแห่งแต่มีแนวโน้มดีขึ้น ในปี ๒๕๕๗ พบสารมลพิษทางอากาศเกินค่ามาตรฐานในหลายพื้นที่ของประเทศและที่เป็นปัญหาสำคัญได้แก่ฝุ่นละอองก๊าซโอโซนและสารอินทรีย์ระเหยง่าย (VOCs) โดยมีพื้นที่วิกฤติในเขตพื้นที่มาบตาพุดจังหวัดระยองที่ยังคงประสบปัญหาสารอินทรีย์ระเหยง่ายในขณะที่พื้นที่อื่นเช่นกรุงเทพฯปทุมธานีเชียงใหม่ขอนแก่นพบสารเบนซินเกินค่ามาตรฐานแต่ส่วนใหญ่มีปริมาณลดลงจากปีที่ผ่านมาซึ่งได้รับผลดีจากการปรับปรุงมาตรฐานน้ำมันเชื้อเพลิงเมื่อต้นปี ๒๕๕๗ทั้งนี้ในพื้นที่กรุงเทพมหานครที่ปัญหาฝุ่นละอองและเบนซินมีปริมาณ

ลดลงส่วนหนึ่งเป็นผลการปรับปรุงมาตรฐานน้ำมันเชื้อเพลิงจาก EURO ๓ เป็น EURO ๔ ตั้งแต่ปี ๒๕๕๕ และการปรับปรุงระบบขนส่งสาธารณะและทางจักรยานการเชื่อมวงกับการตรวจจราจรด้านต่างๆไว้ตามปัญหามลพิษทางอากาศในพื้นที่มาจากสาเหตุหลักคือปริมาณรถยนต์จำนวนมากสำหรับมลพิษจากหมอกควันในพื้นที่ภาคเหนือตอนบนพบว่าสถานการณ์ดีขึ้นเป็นลำดับโดยความร่วมมือและการทำงานระหว่างภาครัฐองค์กรปกครองส่วนท้องถิ่น (อปท.) และประชาชนดีขึ้น

(๓) **คุณภาพน้ำที่อยู่ในเกณฑ์ดีมีแนวโน้มลดลง**สถานการณ์คุณภาพน้ำในช่วง ๑๐ ปีที่ผ่านมา (พ.ศ. ๒๕๔๘-๒๕๕๗) มีแนวโน้มเสื่อมโทรมลงโดยแหล่งน้ำที่อยู่ในเกณฑ์ดีมีแนวโน้มลดลงส่วนแหล่งน้ำที่อยู่ในเกณฑ์พอใช้และเสื่อมโทรมมีแนวโน้มเพิ่มขึ้นสาเหตุสำคัญมาจากการชะหน้าดินที่มีปุ๋ยตกค้างจากการเกษตรและการปศุสัตว์และการระบายน้ำเสียจากชุมชนระบบบำบัดน้ำเสียรวมของชุมชนมีจำนวนไม่เพียงพอต่อการบำบัดน้ำเสียที่เพิ่มขึ้นตามการขยายตัวและการเจริญเติบโตของชุมชนโดยปัจจุบันมีปริมาณน้ำเสียจากชุมชน ๑๐.๓ ล้านลูกบาศก์เมตรต่อวันขณะที่ระบบบำบัดน้ำเสียรองรับน้ำเสียที่เกิดขึ้นได้เพียงร้อยละ ๓๑

(๔) **ประเทศไทยปล่อยก๊าซเรือนกระจกเพิ่มขึ้นแต่อัตราการเติบโตลดลง**ปริมาณการปล่อยก๊าซเรือนกระจกจากสาขาพลังงานมีแนวโน้มเพิ่มขึ้นอย่างต่อเนื่องตามปริมาณความต้องการใช้พลังงานที่เพิ่มขึ้นตามการขยายตัวทางเศรษฐกิจของประเทศจากรายงานแห่งชาติฉบับที่ ๒การจัดทำบัญชีก๊าซเรือนกระจกของประเทศไทยระบุว่าประเทศไทยมีการปล่อยก๊าซเรือนกระจกในปี ๒๕๓๓ ปริมาณ ๒๒๙.๐๘ ล้านตัน คาร์บอนไดออกไซด์เทียบเท่าและเพิ่มเป็น ๒๖๕.๙ ล้านตันคาร์บอนไดออกไซด์เทียบเท่าในปี ๒๕๔๗ โดยปริมาณการปล่อยก๊าซเรือนกระจกมีแนวโน้มเพิ่มขึ้นร้อยละ ๓.๓ ต่อปีอย่างไรก็ตามอัตราการเติบโตลดลงในช่วง ๕ ปีที่ผ่านมาทั้งนี้เนื่องมาจากมาตรการการลดก๊าซเรือนกระจกต่างๆที่มีการดำเนินงานเพิ่มมากขึ้นในประเทศประกอบกับการกักเก็บก๊าซเรือนกระจกในภาคป่าไม้และการใช้ประโยชน์ที่ดินมีแนวโน้มเพิ่มมากขึ้น ร้อยละ ๑.๑จึงส่งผลให้ภาคดังกล่าวเป็นภาคที่มีความสำคัญมากในการเพิ่มการดูดกลับและช่วยลดปริมาณการปล่อยก๊าซเรือนกระจกโดยรวมของประเทศ

๒.๓.๓ **ภัยพิบัติทางธรรมชาติโดยเฉพาะอย่างยิ่งอุทกภัยเกิดขึ้นบ่อยครั้งและมีความรุนแรงมากขึ้นส่งผลกระทบต่อภาคการผลิตและวิถีการดำรงชีวิตของคนไทยทั้งอุทกภัยแล้งและดินถล่ม**สร้างความเสียหายนับเป็นมูลค่ากว่าหมื่นล้านบาทอันเป็นผลกระทบมาจากการเปลี่ยนแปลงสภาพภูมิอากาศ ภัยพิบัติทางธรรมชาติโดยเฉพาะอย่างยิ่งอุทกภัยมีแนวโน้มและความถี่มากขึ้นซึ่งจะส่งผลกระทบต่อภาคการผลิตและวิถีการดำรงชีวิตของคนไทยเป็นประจำทุกปีในมิติของจำนวนประชากรเสี่ยงภัยจะพบว่าภัยแล้งเป็นภัยธรรมชาติที่ส่งผลกระทบต่อประชากรเป็นจำนวนมากกว่าภัยประเภทอื่นๆในขณะที่น้ำท่วมเป็นภัยธรรมชาติที่ส่งผลให้ประเทศไทยถูกจัดอยู่ในลำดับประเทศที่มีความเสี่ยงต่างๆของโลก

๒.๔ ด้านการบริหารจัดการและการปรับปรุงประสิทธิภาพกลไกการพัฒนา

๒.๔.๑ ด้านธรรมาภิบาล

(๑) **ประเทศไทยจะต้องให้ความสำคัญกับเรื่องธรรมาภิบาลอย่างเร่งด่วน**จากการประเมินผ่านดัชนีความอยู่เย็นเป็นสุขร่วมกันในสังคมไทยชี้ว่าสังคมไทยในภาพรวมมีความอยู่เย็นเป็นสุขร่วมกันอยู่ในระดับปานกลางในปี ๒๕๕๖แต่องค์ประกอบด้านสังคมประชาธิปไตยที่มีธรรมาภิบาลอยู่ในระดับที่

ต้องเร่งแก้ไขสถานการณ์ดังกล่าวถือเป็นความจำเป็นของประเทศไทยที่จะต้องให้ความสำคัญกับเรื่อง
 ธรรมาภิบาลอย่างเร่งด่วนเนื่องจากสถานการณ์วิกฤตคุณธรรมจริยธรรมและธรรมาภิบาลของสังคมไทยหลัก
 ธรรมาภิบาลตามระเบียบสำนักนายกรัฐมนตรีว่าด้วยการสร้างระบบบริหารกิจการบ้านเมืองและสังคมที่ดี
 พ.ศ.๒๕๕๒ มีอย่างน้อย ๖ ประการคือ (๑) หลักนิติธรรม (๒) หลักคุณธรรม (๓) หลักความโปร่งใส
 (๔) หลักความมีส่วนร่วม (๕) หลักความรับผิดชอบ (๖) หลักความคุ้มค่า ขณะนี้ได้มีการสะสมตัวและลุกลาม
 สู่ทุกภาคส่วนได้แก่ภาคการเมืองทั้งระดับชาติและระดับท้องถิ่นที่มีการซื้อสิทธิ์ขายเสียงมีการทุจริตเพื่อให้ได้รับ
 การเลือกตั้งมีผลประโยชน์ส่วนตนทับซ้อนกับผลประโยชน์รัฐหน่วยงานภาครัฐมีระบบการบริหารงานที่ไม่เป็น
 ธรรมาภิบาลมีการใช้อำนาจหน้าที่โดยมิชอบหาผลประโยชน์ให้ตนเองและพวกพ้องภาคธุรกิจบางส่วนมีการ
 ร่วมมือกับนักการเมืองและข้าราชการกระทำการทุจริตเพื่อให้ได้งานจากภาครัฐปิดงานอย่างรวดเร็วผูกขาดทาง
 ธุรกิจหลักเล็งกำไรขาดความรับผิดชอบต่อผู้บริโภคภาคประชาชนมีแนวโน้มยอมรับการทุจริตต่างๆที่ตนเอง
 ได้รับประโยชน์มากขึ้นสถาบันทางศาสนาบางส่วนประพฤติดัดคุณธรรมและจริยธรรมเสียเองมีปัญหา
 การบริหารจัดการทรัพย์สินของส่วนรวมขาดความโปร่งใสปล่อยให้คนบางกลุ่มใช้ศาสนาเป็นเครื่องมือแสวงหา
 ประโยชน์เสื่อมวาลชนหลายสำนักวางตัวไม่เป็นกลางไม่แสดงบทบาทในการต่อต้านการทุจริตหรือปกปิด
 ข้อเท็จจริงรับผลประโยชน์จากกลุ่มนายทุนและนักธุรกิจการเมืองจนไม่สามารถรักษาจริยธรรมหรือ
 จรรยาบรรณของวิชาชีพได้

(๒) ภาคเอกชนมีการประเมินหลักบรรษัทภิบาลตั้งแต่ปี ๒๕๔๔ โดยสมาคม
 ส่งเสริมสถาบันกรรมการบริษัทไทย (Thai Institute of Directors : IOD) ได้สำรวจการกำกับดูแลกิจการของ
 บริษัทจดทะเบียนในตลาดหลักทรัพย์แห่งประเทศไทยอย่างต่อเนื่องพบว่าบริษัทจดทะเบียนที่มีธรรมาภิบาล
 มีคะแนนเฉลี่ยอยู่ที่ ๗๒% ในปี ๒๕๕๗ ถือว่าอยู่ในระดับดีเมื่อเทียบกับปี ๒๕๔๕ ที่มีคะแนนเฉลี่ยอยู่ที่ ๕๒%
 และมีคะแนนเฉลี่ยลดลงเมื่อเทียบกับปี ๒๕๔๔ ที่มีคะแนนเฉลี่ยอยู่ที่ ๗๗% แสดงให้เห็นว่าบริษัทจดทะเบียน
 ไทยให้ความสำคัญในการพัฒนาการกำกับดูแลกิจการที่ดีเพื่อโอกาสในการเติบโตอย่างยั่งยืนและสร้างความ
 เชื่อมมั่นแก่ผู้ลงทุนทั้งในประเทศและต่างประเทศสู่การยอมรับในระดับสากล

๒.๔.๒ ด้านการบริหารจัดการภาครัฐและการกระจายอำนาจ

(๑) การบริหารจัดการภาครัฐมีการปรับปรุงตามยุคสมัยพระราชบัญญัติระเบียบ
 บริหารราชการแผ่นดินพ.ศ.๒๕๓๔ ได้จัดระเบียบการบริหารราชการแผ่นดินแบ่งออกเป็น ๓ ส่วนได้แก่บริหาร
 ราชการส่วนกลางบริหารราชการส่วนภูมิภาคและบริหารราชการส่วนท้องถิ่นที่ใช้หลักการกระจายอำนาจ
 ที่ส่วนกลางได้มอบอำนาจระดับหนึ่งให้ประชาชนในท้องถิ่นไปดำเนินการปกครองตนเองอย่างอิสระโดยที่ไม่ขัด
 ต่อกฎหมายของประเทศทั้งสามส่วนนี้อยู่ในการควบคุมและบริหารงานของคณะรัฐมนตรีซึ่งมีหน้าที่รับผิดชอบ
 บริหารราชการแผ่นดินรวมไปถึงการกำหนดนโยบายเพื่อให้ข้าราชการนำไปปฏิบัติทั้งนี้การปฏิรูประบบราชการ
 ที่เกิดการเปลี่ยนแปลงอย่างชัดเจนในโครงสร้างของหน่วยราชการเกิดขึ้นจากพระราชบัญญัติปรับปรุงกระทรวง
 ทบวงกรมพ.ศ.๒๕๔๕ มีการกำหนดส่วนราชการไว้เป็น ๒๐ กระทรวงและส่วนราชการไม่สังกัดสำนัก
 นายกรัฐมนตรีกระทรวงหรือทบวง

(๒) การกระจายอำนาจเกิดผลสำเร็จหลายด้านแต่ยังมีปัญหาที่ต้องแก้ไขการกระจายอำนาจให้แก่อปท. ในระยะที่ผ่านมาได้ดำเนินการตามแนวทางของรัฐธรรมนูญแห่งราชอาณาจักรไทย พ.ศ.๒๕๔๐ และ พ.ศ.๒๕๕๐ และตามแผนการกระจายอำนาจให้แก่องค์กรปกครองส่วนท้องถิ่นและแผนปฏิบัติการกำหนดขั้นตอนการกระจายอำนาจให้แก่องค์กรปกครองส่วนท้องถิ่นฉบับที่ ๑ และฉบับที่ ๒ นอกจากนี้มีการใช้งบประมาณเป็นตัวกระตุ้นให้เกิดการถ่ายโอนภารกิจหน้าที่และเพิ่มรายได้ในการดำเนินงานของอปท. โดยในปีงบประมาณพ.ศ.๒๕๔๓ สัดส่วนของรายได้ของท้องถิ่นต่อรายได้รัฐบาลคิดเป็นร้อยละ ๑๓.๓๑ เพิ่มขึ้นเป็นร้อยละ ๒๕.๑๗ ในปีงบประมาณ ๒๕๕๐ และร้อยละ ๒๘.๒๑ ในปีงบประมาณพ.ศ. ๒๕๕๙ มีการถ่ายโอนภารกิจไปแล้วตามแผนปฏิบัติการกำหนดขั้นตอนการกระจายอำนาจให้แก่อปท. ฉบับที่ ๑ จำนวน ๑๘๕ ภารกิจจากภารกิจที่จะต้องถ่ายโอน ๒๔๕ ภารกิจและถ่ายโอนภารกิจตามแผนปฏิบัติการฯ ฉบับที่ ๒ จำนวน ๗๕ งาน/กิจกรรมจาก ๑๑๔ งาน/กิจกรรมและถ่ายโอนบุคลากรจากส่วนกลางให้องค์กรปกครองส่วนท้องถิ่นจำนวน ๙,๘๕๐ คน แบ่งเป็นข้าราชการ ๑,๓๗๘ คน บุคลากรทางการศึกษา ๕,๒๙๕ คน ข้าราชการกระทรวงสาธารณสุขซึ่งประจำอยู่ที่สถานีอนามัยจำนวน ๗๙ คนและลูกจ้างประจำ ๓,๐๙๘ คน อย่างไรก็ตามยังมีปัญหาที่ต้องการการแก้ไขเช่นการทับซ้อนของอำนาจหน้าที่และเขตพื้นที่ระหว่างองค์การบริหารส่วนจังหวัดและองค์การบริหารส่วนตำบลหรือองค์การบริหารส่วนตำบลทำให้การจัดบริการสาธารณะให้กับประชาชนยังขาดความสมดุลปัญหาการซื้อเสียงทำให้การเลือกตั้งระดับท้องถิ่นขาดความชอบธรรมและปัญหาการขาดแคลนรายได้ของอปท. ซึ่งรายได้ที่ท้องถิ่นจัดเก็บเองในภาพรวมมีสัดส่วนเพียงร้อยละ ๙.๙๐ ของรายได้รัฐบาลในปีงบประมาณพ.ศ.๒๕๔๙ และเพิ่มเป็นร้อยละ ๑๐.๖๕ ในปีงบประมาณพ.ศ.๒๕๕๙ ท้องถิ่นจำเป็นต้องพึ่งพาเงินอุดหนุนจากรัฐบาลคิดเป็นร้อยละ ๓๘.๕๒ และ ร้อยละ ๓๙.๔๖ ตามลำดับส่งผลให้อปท. ในพื้นที่ที่มีกิจกรรมทางเศรษฐกิจหนาแน่นเช่นการเป็นแหล่งที่ตั้งของอุตสาหกรรมการค้าการบริการการเป็นพื้นที่เขตพัฒนาเศรษฐกิจพิเศษแหล่งท่องเที่ยวที่มีชื่อเสียงระดับโลกการจัดบริการสาธารณะรองรับการเติบโตของเมืองและการเพิ่มขึ้นของประชากรแฝงและแรงงานต่างด้าวได้อย่างมีขอบเขตจำกัด

๒.๔.๓ ด้านการทุจริตคอร์รัปชัน

ไทยกำลังประสบปัญหาการทุจริตเชิงนโยบายและผลประโยชน์ทับซ้อนเป็นอย่างมากพัฒนาการของการทุจริตคอร์รัปชันในสังคมไทยเปลี่ยนแปลงจากในอดีตที่มีรูปแบบการทุจริตจัดซื้อจัดจ้างรับสินบนซึ่งสามารถตรวจสอบหาหลักฐานจับผิดมาลงโทษได้เนื่องจากมีความซับซ้อนไม่มากเท่ากับการทุจริตคอร์รัปชันในปัจจุบันที่ประเทศไทยมีความเสียหายจากการทุจริตคอร์รัปชันขนาดใหญ่ที่สูงเป็นแสนล้านบาทอันเนื่องจากการทุจริตเชิงนโยบายและผลประโยชน์ทับซ้อนซึ่งเป็นรูปแบบใหม่ที่เกิดมากขึ้นในช่วงที่รัฐเข้ามามีบทบาทในการพัฒนาเศรษฐกิจและการหาประโยชน์จากธุรกิจในโลกสมัยใหม่มีความซับซ้อนเพิ่มขึ้นและในปัจจุบันประเทศไทยประสบปัญหาการทุจริตเชิงนโยบายและผลประโยชน์ทับซ้อนเป็นอย่างมากไม่ว่าจะเป็นองค์กรภาครัฐหรือภาคเอกชนและมาตรการต่างๆที่ออกมารวมทั้งกฎหมายเกี่ยวกับการทุจริตและการตรวจสอบจากองค์กรต่างๆยังไม่สามารถที่จะเข้าไปแก้ไขปัญหาเหล่านี้ได้ดังปรากฏตามดัชนีภาพลักษณ์คอร์รัปชัน (Corruption Perception Index : CPI) พ.ศ. ๒๕๕๗ขององค์กรเพื่อความโปร่งใสนานาชาติ

พบว่าประเทศไทยได้ ๓๘ คะแนนจากคะแนนเต็ม ๑๐๐ คะแนนอยู่อันดับที่ ๘๕ จากการจัดอันดับทั้งหมด ๑๗๕ ประเทศทั่วโลกจะเห็นได้ว่าประเทศไทยมีคะแนนดีขึ้นเล็กน้อยเทียบกับปี ๒๕๕๖ ที่ได้ ๓๕ คะแนน อยู่อันดับ ๑๐๒ โดยเมื่อเทียบกับประเทศในกลุ่มอาเซียนพบว่าประเทศไทยมีคะแนนเท่ากับประเทศฟิลิปปินส์ ส่วนประเทศสิงคโปร์สูงถึง ๘๔ คะแนนและมาเลเซียได้ ๕๒ คะแนน (คะแนนมากหมายถึงมีคอร์รัปชันน้อย)

๓ บริบทการเปลี่ยนแปลงและภาพอนาคตประเทศไทย

๓.๑ บริบทภายใน

๓.๑.๑ ภาพเศรษฐกิจไทยในกรณีฐาน

ภายใต้สมมติฐาน (๑) แนวโน้มการขยายตัวของเศรษฐกิจโลกเฉลี่ยร้อยละ ๓.๘ ในช่วงแผนพัฒนาฯ ฉบับที่ ๑๒ และร้อยละ ๔.๒ ในช่วงแผนพัฒนาฯ ฉบับที่ ๑๓ (๒) การลงทุนภาครัฐขยายตัวเฉลี่ยร้อยละ ๔(๓) ราคาน้ำมันเฉลี่ย ๗๐-๙๐ ดอลลาร์สโร.ต่อบาร์เรล ในช่วงแผนพัฒนาฯ ฉบับที่ ๑๒ และเฉลี่ย ๘๐-๑๐๐ ดอลลาร์สโร.ต่อบาร์เรล ในช่วงแผนพัฒนาฯ ฉบับที่ ๑๓(๔) ผลิตภาพการผลิตรวมขยายตัวร้อยละ ๒.๑ โดยผลิตภาพการผลิตภาคเกษตรหดตัวต่อเนื่องเฉลี่ยร้อยละ ๐.๘ ภาคอุตสาหกรรมขยายตัวเฉลี่ยร้อยละ ๒.๐ และภาคบริการขยายตัวเฉลี่ยร้อยละ ๓.๐ (๕) การลงทุนภาคเอกชนขยายตัวเฉลี่ยร้อยละ ๕ และ (๖) กำลังแรงงานลดลงเฉลี่ยร้อยละ ๐.๒ และร้อยละ ๐.๗ ในช่วงแผนพัฒนาฯ ฉบับที่ ๑๒ และ ๑๓ ตามลำดับภายใต้สมมติฐานเหล่านี้เศรษฐกิจไทยในช่วง ๑๐ ปี ข้างหน้ามีแนวโน้มที่จะขยายตัวเฉลี่ยร้อยละ ๓.๓-๔.๓ โดยมีค่ากลางของการประมาณการร้อยละ ๓.๘ ซึ่งทำให้เศรษฐกิจไทยจะสามารถขยายฐานะขึ้นเป็นประเทศรายได้สูงในช่วงปี ๒๕๗๑ (ในกรณีเศรษฐกิจขยายตัวเฉลี่ยร้อยละ ๔.๓ - ๒๕๗๔) (ในกรณีเศรษฐกิจขยายตัวเฉลี่ยร้อยละ ๓.๓) การขยายตัวในกรณีฐานดังกล่าวทำให้เศรษฐกิจไทยมีความเสี่ยงที่จะตกอยู่ภายใต้กับดักประเทศรายได้ปานกลางอย่างถาวรมากขึ้นเมื่อคำนึงถึงเงื่อนไขในระยะยาวโดยเฉพาะ (๑) การลดลงของกำลังแรงงานที่จะหดตัวเร่งขึ้นเป็นเฉลี่ยร้อยละ ๑.๐ ในช่วงแผนพัฒนาฯ ฉบับที่ ๑๔ ซึ่งจะเป็ปัจจัยถ่วงต่อการขยายตัวทางเศรษฐกิจมากขึ้น (๒) ชีตความสามารถด้านการคิดค้นเทคโนโลยีและนวัตกรรมซึ่งเป็นสิ่งจำเป็นในการยกระดับฐานะประเทศเข้าสู่การเป็นประเทศรายได้สูงจะลดลงตามการเพิ่มขึ้นของสัดส่วนของประชากรผู้สูงอายุ (๓) จำนวนประชากรรวมจะเริ่มลดลงในปี ๒๕๗๐ ซึ่งส่งผลให้อุปสงค์และการผลิตเพื่อตอบสนองความต้องการในประเทศขยายตัวช้าลง (๔) การเพิ่มขึ้นของขีดความสามารถในการแข่งขันของประเทศต่างๆ ที่การปรับตัวเข้าสู่สังคมผู้สูงอายุช้ากว่าไทย (๕) ภาระการใช้จ่ายเพื่อดูแลผู้สูงอายุเพิ่มขึ้นทำให้การจัดสรรงบประมาณเพื่อการพัฒนาประเทศเพื่อยกระดับฐานะการพัฒนาประเทศมีข้อจำกัดมากขึ้น (๖) เกณฑ์รายได้ขั้นต่ำสำหรับการเป็นประเทศรายได้ขั้นสูงปรับตัวเพิ่มขึ้นเฉลี่ยประมาณ ๑๐๐-๒๐๐ ดอลลาร์สโร. ต่อคนต่อปีตามการเพิ่มขึ้นของรายได้และมาตรฐานการครองชีพของประเทศสำคัญๆ เงื่อนไขดังกล่าวทำให้ประเทศไทยมีความสุ่มเสี่ยงที่จะไม่สามารถหารายได้เพียงพอในการที่จะทำให้คนไทยได้รับการพัฒนาอย่างเต็มศักยภาพมีความภาคภูมิมีเกียรติและศักดิ์ศรีในประชาคมภูมิภาคและในเวทีโลก

๓.๑.๒ การเข้าสู่สังคมผู้สูงอายุ

การเข้าสู่สังคมผู้สูงอายุของประเทศไทยส่งผลให้อัตราการพึ่งพิงของประชากรวัยแรงงานต้องแบกรับ การดูแลผู้สูงอายุเพิ่มสูงขึ้นโดยในปี ๒๕๕๓ มีประชากรวัยแรงงาน ๕ คนที่มีศักยภาพแบกรับผู้สูงอายุ ๑ คน และคาดการณ์ว่าในปี ๒๕๘๓ จะเหลือประชากรวัยแรงงานเพียง ๑.๗ คนแบกรับผู้สูงอายุ ๑ คน การขาดแคลน กำลังแรงงานทำให้ต้องนำเข้าแรงงานไร้ทักษะจากประเทศเพื่อนบ้านซึ่งส่งผลกระทบต่อตลาดแรงงานไทยใน ด้านการยกระดับรายได้และทักษะฝีมือแรงงานจะช้าลงผลิตภาพแรงงานไทยอาจเพิ่มขึ้นซ้ำปัญหาการค้ำมนุษย์ และการขาดการคุ้มครองทางสังคมขั้นพื้นฐานที่จำเป็นซึ่งจะเป็นปัญหาต่อเนื่องที่ส่งผลต่อคุณภาพชีวิตของคน ไทยอาทิอาชญากรรมโรคระบาดและภาระทางการคลังของระบบบริการทางสังคม อย่างไรก็ตามนับเป็นโอกาส ในการพัฒนาสินค้าและบริการธุรกิจบริการที่เหมาะสมกับกลุ่มผู้สูงอายุที่เพิ่มขึ้นเป็นตัวเลขเบื้องต้นสศช. จะ คำนวณใหม่อีกครั้งเมื่อการปรับปรุงฐานข้อมูลในแบบจำลองเสร็จสมบูรณ์เกณฑ์ขึ้นต่ำในปี ๒๕๖๖ ซึ่งอยู่ที่ ๑๒,๗๔๕ ดอลลาร์สหรัฐ. ต่อคนต่อปี

๓.๑.๓ ความเหลื่อมล้ำ

ความเหลื่อมล้ำเป็นปัญหาสำคัญในสังคมไทยทั้งความเหลื่อมล้ำด้านรายได้โอกาสการเข้าถึงบริการ ภาครัฐและการเข้าถึงทรัพยากรธรรมชาตินำไปสู่ความขัดแย้งในสังคมและเป็นอุปสรรคต่อการพัฒนาประเทศที่ ลดทอนความเข้มแข็งทางเศรษฐกิจและความมั่นคงทางสังคมจากการกระจายรายได้และผลประโยชน์ของการ พัฒนาไปยังกลุ่มคนต่างๆในสังคมบางพื้นที่และบางสาขาการผลิตไม่ทั่วถึงเป็นธรรมผลประโยชน์ส่วนใหญ่ตกอยู่ ในกลุ่มที่มีโอกาสและรายได้สูงทำให้สัดส่วนรายได้ระหว่างกลุ่มคนรวยร้อยละ ๑๐ ของประชากรกับกลุ่มคนจน ร้อยละ ๑๐ ของประชากรมีความแตกต่างกันถึง ๓๔.๙ เท่าในปี ๒๕๕๖ นอกจากนี้ความเหลื่อมล้ำยังส่งผลให้ เกิดปัญหาต่างๆอาทิปัญหาการทุจริตคอร์รัปชันคนยากจนขาดโอกาสการเข้าถึงบริการการศึกษาและ สาธารณสุขที่มีคุณภาพอย่างเท่าเทียมการแข่งขันชิงทรัพยากรการรับรู้ข้อมูลข่าวสารปัญหาอาชญากรรมและ ยาเสพติด

๓.๑.๔ ความเป็นเมือง

การเปลี่ยนแปลงพื้นที่ชนบทไปสู่ความเป็นเมืองมีแนวโน้มเพิ่มขึ้นเพื่อลดความแออัดของเมืองหลวง และเมืองหลักอันเป็นการกระจายความเจริญสู่พื้นที่นั้นๆจึงจำเป็นที่จะต้องมีการลงทุนโครงสร้างพื้นฐานการ จัดบริการสาธารณะเพื่อรองรับการเติบโตของเมืองการใช้ประโยชน์ของทรัพยากรท้องถิ่นทั้งปัจจัยการผลิตและ แรงงานไปสู่ภาคการค้าบริการและอุตสาหกรรมตลอดจนการแสวงหาเทคโนโลยีใหม่ๆที่จะช่วยลดผลกระทบต่อ สิ่งแวดล้อมซึ่งจะส่งผลต่อการลดลงและความเสื่อมโทรมของทรัพยากรท้องถิ่นการลดลงของแรงงานในภาค เกษตรรวมทั้งปัญหาการบริหารจัดการขยะทั้งขยะชุมชนและอุตสาหกรรมทั้งนี้การเพิ่มขึ้นของประชากรและ แรงงานในพื้นที่อาจส่งผลต่อการเปลี่ยนแปลงของวิถีชีวิตและวัฒนธรรมท้องถิ่นอย่างไรก็ตามการผลิตและ กิจกรรมทางเศรษฐกิจที่มีขนาดใหญ่ขึ้นเพื่อตอบสนองความต้องการคนในเมืองที่มากขึ้นจะส่งผลให้เกิดการ ประหยัดจากขนาดการขนส่งมีต้นทุนต่ำลงและการลงทุนในระบบสาธารณูปโภคจะมีความคุ้มค่ามากขึ้น นอกจากนี้ความต้องการแรงงานที่มากขึ้นจะมีส่วนเอื้อหรือทำให้จำเป็นต้องมีการจัดตั้งสถาบันการศึกษา ในพื้นที่เพื่อตอบสนองความต้องการของสถานประกอบการที่มีจำนวนมาก

๓.๑.๕ การบริหารจัดการภาครัฐ

(๑) ร่างรัฐธรรมนูญแห่งราชอาณาจักรไทยพ.ศ.๒๕๕๘วางกรอบด้านการบริหารจัดการภาครัฐเอื้อต่อการพัฒนาธรรมาภิบาลภาครัฐร่างรัฐธรรมนูญแห่งราชอาณาจักรไทยพ.ศ. ๒๕๕๘ มีมาตราสำคัญที่จะช่วยสนับสนุนให้การบริหารจัดการและการปรับปรุงประสิทธิภาพกลไกการพัฒนาอาทิมาตรา ๖๙ หน่วยงานของรัฐองค์การเอกชนหรือองค์กรใดที่ดำเนินกิจกรรมโดยใช้เงินแผ่นดินมีหน้าที่ต้องเปิดเผยข้อมูลเกี่ยวกับการดำเนินการดังกล่าวต่อสาธารณะเพื่อให้พลเมืองได้ติดตามและตรวจสอบมาตรา ๘๒ รัฐต้องดำเนินการตามแนวนโยบายพื้นฐานแห่งรัฐและต้องจัดระบบงานราชการและงานของรัฐอย่างอื่นให้เป็นไปตามหลักธรรมาภิบาลพัฒนาและสร้างโอกาสเพื่อลดความเหลื่อมล้ำและสร้างความเป็นธรรมอย่างยั่งยืนกระจายอำนาจและจัดการกิจอำนาจหน้าที่และขอบเขตความรับผิดชอบที่ชัดเจนระหว่างราชการส่วนกลางส่วนภูมิภาคและส่วนท้องถิ่นรวมทั้งมีกลไกป้องกันและขจัดการทุจริตและประพฤติมิชอบที่มีประสิทธิภาพทั้งในภาครัฐและภาคเอกชนฯ มาตรา ๘๙ รัฐต้องดำเนินนโยบายการเงินการคลังและงบประมาณภาครัฐโดยยึดหลักการรักษาวินัยและความยั่งยืนทางการคลังและการใช้จ่ายเงินแผ่นดินอย่างคุ้มค่าจัดให้มีระบบการเงินการคลังเพื่อสังคมมีระบบภาษีอากรที่มีความเป็นธรรมมีประสิทธิภาพเกิดประโยชน์สูงสุดต่อประชาชนและสอดคล้องกับการเปลี่ยนแปลงทางเศรษฐกิจและสังคม

(๒) ภาคประชาสังคมให้ความสำคัญกับการบริหารจัดการของภาครัฐสถาบันทางสังคมอาทิมูลนิธิสถาบันการศึกษาหน่วยงานวิจัยต่างๆนำเสนอผลการติดตามวิเคราะห์ สังเคราะห์เรื่องเกี่ยวกับการบริหารจัดการประเทศและการปรับปรุงประสิทธิภาพกลไกการพัฒนาทั้งประเด็นธรรมาภิบาลการทุจริตคอร์รัปชันทั้งการคอร์รัปชันขนาดใหญ่และคอร์รัปชันภาครัฐเรือ่นการบริหารจัดการภาครัฐและการกระจายอำนาจเพื่อรายงานข้อค้นพบและข้อเสนอแนะสู่สาธารณะเป็นแรงกดดันให้ผู้มีอำนาจภาครัฐหันมาพิจารณาทบทวนแนวนโยบายมาตรการและกลไกการทำงานต่างๆให้เหมาะสมมากขึ้น

๓.๒ บริบทภายนอก

๓.๒.๑ การเข้าสู่สังคมผู้สูงอายุของโลก

องค์การสหประชาชาติประเมินสถานการณ์ว่าในช่วงปี ๒๕๔๔ - ๒๖๔๓ (ค.ศ. ๒๐๐๑-๒๑๐๐) จะเป็นศตวรรษแห่งผู้สูงอายุหมายถึงการมีประชากรอายุ ๖๐ ปีขึ้นไปมากกว่าร้อยละ ๑๐ ของประชากรรวมทั่วโลกโดยประเทศที่พัฒนาแล้วจะใช้ระยะเวลาที่ค่อนข้างยาวนานในการเข้าสู่สังคมผู้สูงอายุ เช่นญี่ปุ่นอเมริกายุโรปขณะที่กลุ่มประเทศกำลังพัฒนาจะมีระยะเวลาเปลี่ยนแปลงโครงสร้างประชากรดังกล่าวค่อนข้างสั้นกว่าสะท้อนถึงระยะเวลาในการเตรียมความพร้อมเพื่อรองรับสังคมผู้สูงอายุที่สั้นกว่าประเทศพัฒนาแล้วค่อนข้างมากโดยการเป็นสังคมผู้สูงอายุจะส่งผลให้มีการขาดแคลนแรงงานในประเทศและมีการเคลื่อนย้ายแรงงานต่างด้าวมากขึ้นนอกจากนี้มีความต้องการสินค้าและบริการที่เหมาะสมกับผู้สูงอายุมากขึ้นนับเป็นโอกาสอย่างมากสำหรับประเทศไทยที่จะพัฒนาด้านธุรกิจและลงทุนด้านการค้าและบริการด้านการท่องเที่ยวที่พักอาศัยการให้บริการสุขภาพในรูปแบบต่างๆรวมทั้งเป็นโอกาสของแรงงานไทยในการไปทำงานในประเทศที่พัฒนาแล้ว

๓.๒.๒ การปรับเปลี่ยนด้านเทคโนโลยีและนวัตกรรมที่รวดเร็ว

การปรับเปลี่ยนที่รวดเร็วด้านเทคโนโลยีและนวัตกรรมส่งผลให้เกิดการเปลี่ยนแปลงในรูปแบบการผลิตและการค้าที่มีการใช้เทคโนโลยีมาช่วยในการเพิ่มประสิทธิภาพการผลิตการพาณิชย์อิเล็กทรอนิกส์ กลายมาเป็นรูปแบบการค้าที่มีบทบาทมากขึ้นมีการยกระดับกระบวนการผลิตแบบอัตโนมัติไปสู่การใช้เทคโนโลยีที่ผสมผสานระหว่าง Information Technology กับ Operational Technology หรือที่เรียกว่า Internet of Things (เทคโนโลยีอินเทอร์เน็ตที่เชื่อมอุปกรณ์และเครื่องมือต่างๆเช่นโทรศัพท์มือถือรถยนต์ตู้เย็น โทรศัพท์และอื่นๆเข้าไว้ด้วยกัน) เพื่อผลิตสินค้าตามความต้องการของผู้บริโภคมากยิ่งขึ้นโดยหากภาคการผลิตที่ปรับตัวตามการเปลี่ยนแปลงของเทคโนโลยีไม่ทันขาดการลงทุนด้านการวิจัยและพัฒนาและนวัตกรรมจะทำให้ความสามารถในการแข่งขันลดลง

๓.๒.๓ ความเชื่อมโยงกับเศรษฐกิจในระดับภูมิภาคและระดับโลกที่สูงขึ้น

(๑) แนวโน้มการพัฒนาเศรษฐกิจของประเทศเพื่อนบ้านมีการพัฒนาระบบเศรษฐกิจและเขตเศรษฐกิจพิเศษภายในประเทศซึ่งจะมีผลต่อทิศทางการวางแผนพัฒนาด้านโครงสร้างพื้นฐานของประเทศ ไทยตลอดจนการปรับเปลี่ยนกฎระเบียบกีดกันด้านการค้าการลงทุนที่มุ่งเน้นให้ความสำคัญกับเรื่องความโปร่งใสและสิ่งแวดล้อมมากขึ้น

(๒) การเปิดเสรีภายใต้ข้อตกลงประชาคมเศรษฐกิจอาเซียนในปี ๒๕๕๘จะนำมาซึ่งโอกาสที่สำคัญๆหลายประการต่อการยกระดับศักยภาพการขยายตัวของเศรษฐกิจไทยได้แก่ ๑) การลดข้อจำกัดในด้านอุปสงค์ในประเทศ ๒) โอกาสในการใช้ปัจจัยการผลิตและแรงงานสำหรับการพัฒนาภาคเกษตรและอุตสาหกรรมที่ใช้แรงงานและวัตถุดิบเข้มข้นในการเพิ่มขีดความสามารถในการแข่งขันและพัฒนาตนเองไปสู่ระดับการผลิตที่สูงขึ้นทั้งการผลิตในประเทศและการใช้ฐานการผลิตในประเทศเพื่อนบ้านและ ๓) โอกาสในการใช้ความได้เปรียบด้านสถานที่ตั้งและด้านโครงสร้างพื้นฐานและโลจิสติกส์ในการขับเคลื่อนเศรษฐกิจให้เป็นศูนย์กลางทางการบริการและการผลิตภาคอุตสาหกรรมอนาคตในอนุภูมิภาคและในภูมิภาคในระยะต่อไป

(๓) การเปิดเสรีทางการค้ากับประเทศที่พัฒนาแล้วจะมีการนำประเด็นด้านมาตรฐานของการค้าและบริการมาเป็นข้อกีดกันทางการค้าซึ่งผู้ประกอบการภายในประเทศโดยเฉพาะวิสาหกิจขนาดกลางและขนาดย่อมต้องปรับตัวเพื่อพัฒนาประสิทธิภาพการผลิตและรูปแบบธุรกิจพัฒนามาตรฐานของอุตสาหกรรม ตลอดจนพัฒนาสินค้าที่เป็นมิตรต่อสิ่งแวดล้อมและมีความรับผิดชอบต่อสังคม/ชุมชนมากขึ้นโดยแรงเหวี่ยงจากกระแสการเปิดเสรีทางการค้าจะก่อให้เกิดการเคลื่อนย้ายเงินทุนแนวโน้มราคาสินค้าเกษตรและสินค้าขั้นปฐมแรงกดดันจากการเพิ่มขึ้นของขีดความสามารถในการแข่งขันของประเทศต่างๆในอนุภูมิภาคโดยเฉพาะในการผลิตสินค้าเกษตรสินค้ากึ่งทุนและเทคโนโลยีเข้มข้นรวมทั้งแนวโน้มนโยบายและมาตรการการพัฒนาของภาครัฐที่ยังไม่ทั่วถึงยังมีแนวโน้มที่จะตอกย้ำปัญหาความเหลื่อมล้ำทางด้านรายได้ให้มีความรุนแรงมากขึ้นและเป็นอุปสรรคต่อการสร้างการเติบโตของเศรษฐกิจแบบทั่วถึง (Inclusive Growth) ซึ่งเป็นปัจจัยที่จำเป็นต่อการขยายตัวทางเศรษฐกิจที่ต่อเนื่องและยั่งยืน

(๔) ตลาดเงินตลาดทุนและเศรษฐกิจโลกยังมีความเสี่ยงที่จะผันผวนตลอดช่วงแผนฯ ๑๒ เนื่องจาก ๑) ผลกระทบจากการปรับทิศทางนโยบายการเงินในสหรัฐอเมริกาในช่วงต้นแผนพัฒนาฯ และแนวโน้มการปรับทิศทางนโยบายการเงินในยุโรปในช่วงกลางถึงปลายแผนพัฒนาฯ และ ๒) ปัญหาการสั่งสมหนี้สาธารณะในประเทศสำคัญๆ ในช่วงหลังวิกฤติเศรษฐกิจโลกที่มีความเสี่ยงจะพัฒนาไปสู่วิกฤติและสร้างผลกระทบต่อเสถียรภาพของระบบเศรษฐกิจและการเงินโลกหากมาตรการปฏิรูปในประเทศสำคัญๆ ของโลกไม่ประสบความสำเร็จอย่างเป็นรูปธรรม

(๕) ความเคลื่อนไหวของกระแสวัฒนธรรมโลกความก้าวหน้าในการติดต่อสื่อสารการขยายตัวของเครือข่ายทางสังคมออนไลน์ส่งผลให้มีทั้งโอกาสและความเสี่ยงต่อวิถีชีวิตทัศนคติและความเชื่อในสังคม ตลอดจนความสัมพันธ์ระหว่างบุคคลกระบวนการเรียนรู้และพฤติกรรมการบริโภคของคนในประเทศ

๓.๒.๔ การเปลี่ยนแปลงสภาพภูมิอากาศ

(๑) การเปลี่ยนแปลงสภาพภูมิอากาศ (Climate Change) จะส่งผลกระทบซ้ำเติมต่อสถานการณ์ความเสื่อมโทรมของทรัพยากรธรรมชาติและสิ่งแวดล้อมให้มีความรุนแรงมากขึ้นอุณหภูมิของโลกเพิ่มขึ้นทำให้เกิดความแห้งแล้งเป็นระยะเวลายาวนานเกิดฝนขาดช่วงและมีฤดูกาลเปลี่ยนไปส่งผลกระทบต่อความอุดมสมบูรณ์ของดินป่าไม้เกิดความเสื่อมโทรมแหล่งน้ำขาดแคลนผลผลิตทางการเกษตรลดลงเกิดโรคระบาดในพืชและสัตว์และอาจเกิดผลกระทบต่อสุขภาพของมนุษย์กรณีที่เกิดโรคระบาดใหม่เกิดความเสี่ยงต่อการสูญเสียความหลากหลายทางชีวภาพเช่นระบบนิเวศป่าไม้ระบบนิเวศชายฝั่งพื้นที่ชุ่มน้ำเกิดการกัดเซาะชายฝั่งและการสูญเสียแนวปะการังการสูญเสียความหลากหลายทางชีวภาพดังกล่าวข้างต้นจะส่งผลกระทบต่อความมั่นคงด้านอาหารสุขภาพพลังงานและลดทอนขีดความสามารถในการพึ่งพาตนเองของชุมชน

(๒) การเปลี่ยนแปลงของสภาพภูมิอากาศยังส่งผลกระทบต่อภัยพิบัติทางธรรมชาติมีแนวโน้มเกิดบ่อยครั้งขึ้นและมีความรุนแรงมากขึ้นทั้งอุทกภัยภัยแล้งแผ่นดินไหวและดินโคลนถล่มส่งผลกระทบต่อภาคการผลิตการพัฒนาอุตสาหกรรมและการพัฒนาเศรษฐกิจโดยรวมของประเทศรวมทั้งวิถีการดำรงชีวิตของประชาชน นอกจากนี้ข้อตกลงระหว่างประเทศเกี่ยวกับการเปลี่ยนแปลงสภาพภูมิอากาศจะทวีความเข้มข้นและเป็นแรงกดดันให้ประเทศไทยต้องเตรียมพร้อมรับภาระในการลดการปล่อยก๊าซเรือนกระจกภายใต้กระแสการแข่งขันทางการค้า

๓.๒.๕ วาระการพัฒนาของโลกภายหลังค.ศ. ๒๐๑๕ (Post ๒๐๑๕ Agenda)

ประเด็นสำคัญของวาระการพัฒนาโลกภายหลังค.ศ.๒๐๑๕ คือการจัดทำเป้าหมายการพัฒนาที่ยั่งยืนในกรอบสหประชาชาติ (Sustainable Development Goals–SDGs) ในช่วงเวลา ๑๕ ปี โดยสหประชาชาติให้การรับรองแล้วเมื่อวันที่ ๑๐ กันยายน ๒๕๕๗ ประกอบด้วยเป้าประสงค์ (Goal) จำนวน ๑๗ ข้อและเป้าหมาย (Target) จำนวน ๑๖๙ ข้อซึ่งจะส่งผลกระทบต่อการวางแนวทางการพัฒนาประเทศในอนาคตที่ต้องเน้นขจัดความยากจนให้หมดไปประชาชนมีสุขภาพที่ดีมีระบบการศึกษามีความเท่าเทียมกันทางเพศส่งเสริมการเติบโตทางเศรษฐกิจแบบยั่งยืนมีระบบโครงสร้างพื้นฐานที่รองรับการพัฒนาอุตสาหกรรมที่ยั่งยืนลดความไม่เท่าเทียมกันทั้งภายในประเทศและระหว่างประเทศมีรูปแบบการผลิตและการบริโภคแบบยั่งยืนเตรียมความพร้อมในการรับมือการเปลี่ยนแปลงสภาพภูมิอากาศสงวนรักษาทรัพยากรธรรมชาติและความหลากหลายทางชีวภาพมีการจัดการทรัพยากรทางทะเลอย่างยั่งยืนส่งเสริมให้สังคมมีความสุขมีความยุติธรรมและส่งเสริมความเป็นหุ้นส่วนเพื่อการพัฒนาในระดับโลกร่วมกัน

๔ กรอบวิสัยทัศน์และเป้าหมาย

๔.๑ กรอบวิสัยทัศน์แผนพัฒนาฯ ฉบับที่ ๑๒ จากสถานะของประเทศและบริบทการเปลี่ยนแปลงต่างๆ ที่ประเทศกำลังประสบอยู่ทำให้การกำหนดวิสัยทัศน์แผนพัฒนาฯ ฉบับที่ ๑๒ ยังคงมีความต่อเนื่องจากวิสัยทัศน์แผนพัฒนาฯ ฉบับที่ ๑๑ และกรอบหลักการของการวางแผนที่น้อมนำและประยุกต์ใช้หลักปรัชญาของเศรษฐกิจพอเพียงยึดคนเป็นศูนย์กลางของการพัฒนาอย่างมีส่วนร่วมการพัฒนาที่ยึดหลักสมดุลยั่งยืนโดยวิสัยทัศน์ของการพัฒนาในแผนพัฒนาฯ ฉบับที่ ๑๒ ต้องให้ความสำคัญกับการกำหนดทิศทางการพัฒนาที่มุ่งสู่การเปลี่ยนผ่านประเทศไทยจากประเทศที่มีรายได้ปานกลางไปสู่ประเทศที่มีรายได้สูงมีความมั่นคงและยั่งยืนสังคมอยู่ร่วมกันอย่างมีความสุขและนำไปสู่การบรรลุวิสัยทัศน์ระยะยาว “มั่นคง มั่งคั่ง ยั่งยืน” ของประเทศ

๔.๒ การกำหนดตำแหน่งทางยุทธศาสตร์ของประเทศ (Country Strategic Positioning) เป็นการกำหนดตำแหน่งทางยุทธศาสตร์ของประเทศที่สอดคล้องกับยุทธศาสตร์ชาติที่สศช. ได้จัดทำขึ้นประเทศไทยเป็นประเทศรายได้สูงที่มีการกระจายรายได้อย่างเป็นธรรมเป็นศูนย์กลางด้านการขนส่งและโลจิสติกส์ของภูมิภาคสู่ความเป็นชาติการค้าและบริการ (Trading and Service Nation) เป็นแหล่งผลิตสินค้าเกษตรอินทรีย์และเกษตรปลอดภัยแหล่งอุตสาหกรรมสร้างสรรค์และมินิวัดกรรมสูงที่เป็นมิตรต่อสิ่งแวดล้อม

๔.๓ เป้าหมาย

๔.๓.๑ การหลุดพ้นจากกับดักประเทศรายได้ปานกลางสู่รายได้สูง

- (๑) เศรษฐกิจขยายตัวเฉลี่ยไม่ต่ำกว่าร้อยละ ๕.๐
- (๒) ผลิตภัณฑ์มวลรวมในประเทศต่อหัว (GDP Per Capita) และรายได้ประชาชาติต่อหัว (GNP Per Capita) ณสิ้นแผนพัฒนาฯ ฉบับที่ ๑๒ ในปี ๒๕๔๖ เพิ่มขึ้นเป็น ๓๑๗,๐๕๑ บาท(๙,๓๒๕ดอลลาร์สหรัฐ) และ ๓๐๑,๑๙๙ บาท (๘,๘๕๙ดอลลาร์สหรัฐ) ต่อคนต่อปี
- (๓) ผลผลิตภาพการผลิตเพิ่มขึ้นไม่ต่ำกว่าเฉลี่ยร้อยละ ๒.๕ ต่อปี
- (๔) การลงทุนรวมขยายตัวไม่ต่ำกว่าเฉลี่ยร้อยละ ๘.๐ (การลงทุนของการลงทุนภาครัฐไม่ต่ำกว่าร้อยละ ๑๐.๐ และการลงทุนของภาคเอกชนขยายตัวไม่ต่ำกว่าเฉลี่ยร้อยละ ๗.๕ ในขณะที่ปริมาณการส่งออกขยายตัวเฉลี่ยไม่ต่ำกว่าร้อยละ ๔.๐ต่อปี)

๔.๓.๒ การพัฒนาศักยภาพคนให้สนับสนุนการเจริญเติบโตของประเทศและการสร้างสังคมสูงวัยอย่างมีคุณภาพ

- (๑) ประชาชนทุกช่วงวัยมีความมั่นคงทางด้านเศรษฐกิจและสังคม (Socio-Economic Security) และมีคุณภาพชีวิตที่ดีขึ้น
- (๒) การศึกษาและการเรียนรู้ได้รับการพัฒนาคุณภาพ
- (๓) สถาบันทางสังคมมีความเข้มแข็งเป็นฐานรากที่เอื้อต่อการพัฒนาคน

๔.๓.๓ การลดความเหลื่อมล้ำในสังคม

- (๑) การกระจายรายได้มีความเท่าเทียมกันมากขึ้น
- (๒) บริการทางสังคมมีคุณภาพและมีการกระจายอย่างทั่วถึง

๔.๓.๔ การสร้างการเจริญเติบโตทางเศรษฐกิจและสังคมที่เป็นมิตรกับสิ่งแวดล้อม

(๑) รักษาความมั่นคงของฐานทรัพยากรสร้างสมดุลระหว่างการอนุรักษ์และการใช้ประโยชน์อย่างยั่งยืนและเป็นธรรม

(๒) ขับเคลื่อนประเทศสู่เศรษฐกิจและสังคมที่เป็นมิตรต่อสิ่งแวดล้อม

(๓) เพิ่มขีดความสามารถในการรับมือภัยพิบัติและการเปลี่ยนแปลงสภาพภูมิอากาศ

(๔) เพิ่มประสิทธิภาพและเสริมสร้างธรรมาภิบาลในการบริหารจัดการทรัพยากรธรรมชาติและสิ่งแวดล้อม

(๕) มีการบริหารจัดการน้ำให้สมดุลระหว่างการอุปสงค์และอุปทานของน้ำ

๔.๓.๕ การบริหารราชการแผ่นดินที่มีประสิทธิภาพ

(๑) การบริหารงานภาครัฐที่โปร่งใสเป็นธรรมมีประสิทธิภาพและมีส่วนร่วม

(๒) ขจัดการทุจริตคอร์รัปชัน

(๓) มีการกระจายอำนาจที่เหมาะสม

๕ แนวทางการพัฒนา

๕.๑ การยกระดับศักยภาพการแข่งขันและการหลุดพ้นกับดักรายได้ปานกลางสู่รายได้สูง

๕.๑.๑ การส่งเสริมด้านการวิจัยและพัฒนา

พัฒนาสถานะแวดล้อมของการพัฒนาวิทยาศาสตร์เทคโนโลยีวิจัยและนวัตกรรมทั้งด้านการลงทุนในการวิจัยและพัฒนาด้านบุคลากรวิจัยด้านโครงสร้างพื้นฐานและด้านการบริหารจัดการรวมทั้งสนับสนุนและผลักดันให้ผู้ประกอบการมีบทบาทหลักด้านเทคโนโลยีและนวัตกรรมตลอดจนผลักดันงานวิจัยและพัฒนาให้ใช้ประโยชน์อย่างแท้จริงทั้งเชิงพาณิชย์และสาธารณะโดยให้ความคุ้มครองทรัพย์สินทางปัญญา

๕.๑.๒ การพัฒนาผลิตภาพแรงงาน

สร้างความร่วมมือระหว่างภาครัฐและภาคเอกชนในการพัฒนากำลังคนและแรงงานให้มีทักษะความรู้และสมรรถนะที่สอดคล้องกับความต้องการของตลาดและรองรับการเปิดเสรีของประชาคมอาเซียนโดยยกระดับและพัฒนาสมรรถนะแรงงานไทยด้วยเทคโนโลยีเร่งรัดให้แรงงานทั้งระบบมีการเรียนรู้ขั้นพื้นฐานเพื่อสามารถแข่งขันในตลาดแรงงานได้สนับสนุนให้แรงงานและปัจจัยการผลิตมีความยืดหยุ่นในการเคลื่อนย้ายระหว่างสาขาการผลิตและระหว่างพื้นที่การผลิตเพื่อให้แรงงานสามารถเคลื่อนย้ายไปสู่สาขาการผลิตที่มีผลิตภาพการผลิตสูงสุดและสนับสนุนให้ผู้ประกอบการในภาคอุตสาหกรรมและบริการจัดทำกรอบคุณวุฒิวิชาชีพและมาตรฐานฝีมือแรงงานให้เป็นมาตรฐานที่เชื่อมโยงกันเพื่อยกระดับทักษะของแรงงานไทย

๕.๑.๓ การส่งเสริมผู้ประกอบการที่เข้มแข็งและพาณิชย์ดิจิทัล

พัฒนาขีดความสามารถของผู้ประกอบการให้มีความยืดหยุ่นสามารถปรับตัวและดำเนินธุรกิจท่ามกลางการดำเนินนโยบายและมาตรการการกีดกันทางการค้าในรูปแบบต่างๆเพิ่มสัดส่วนความเป็นเจ้าของคนไทยและสนับสนุนให้มีการขยายตลาดที่มีแบรนด์สินค้าและช่องทางการตลาดที่เป็นของตนเองมากขึ้นตลอดจนพัฒนาต่อยอดอุตสาหกรรมและบริการเพื่อเข้าสู่การเป็นศูนย์กลางการผลิตบริการและอุตสาหกรรมดิจิทัล

๕.๑.๔ การลงทุนโครงสร้างพื้นฐานเร่งลงทุนและพัฒนาโครงสร้างพื้นฐานด้านการคมนาคมขนส่งเพื่อเชื่อมโยงพื้นที่

เศรษฐกิจในประเทศและต่างประเทศทั้งการพัฒนาและปรับปรุงโครงข่ายรถไฟให้เป็นโครงข่ายหลักในการเดินทางและขนส่งของประเทศพัฒนาโครงข่ายระบบขนส่งสาธารณะและโครงข่ายทางหลวงพิเศษระหว่างเมืองขยายขีดความสามารถของท่าอากาศยานหลักของประเทศพัฒนาท่าเรือที่มีศักยภาพให้เป็นท่าเรืออิเล็กทรอนิกส์เต็มรูปแบบรวมทั้งพัฒนาและปรับปรุงระบบโทรคมนาคมของประเทศตลอดจนสนับสนุนการพัฒนาด้านอุตสาหกรรมที่เกิดจากลงทุนด้านโครงสร้างพื้นฐานเช่นอุตสาหกรรมซ่อมบำรุงและผลิตชิ้นส่วนอากาศยานและอุตสาหกรรมระบบรางเป็นต้นเพื่อสร้างโอกาสทางเศรษฐกิจให้กับประเทศในการเป็นฐานการผลิตในภูมิภาคอาเซียน

๕.๑.๕ การปรับโครงสร้างการผลิต

ปรับโครงสร้างการผลิตภาคเกษตรโดยการปรับเปลี่ยนจากการผลิตสินค้าเกษตรขั้นปฐมเป็นสินค้าเกษตรแปรรูปที่มีมูลค่าสูงมีคุณภาพและมาตรฐานสากลสามารถสร้างความเชื่อมโยงทางด้านวัตถุดิบกับประเทศเพื่อนบ้านและลดระดับการผลิตสินค้าขั้นปฐมที่สูญเสียขีดความสามารถในการแข่งขันลงสู่ระดับที่จำเป็นสำหรับการสร้างความมั่นคงทางด้านอาหารและพลังงานจัดระบบการผลิตให้สอดคล้องกับศักยภาพพื้นที่และความต้องการของตลาดตั้งแต่ต้นน้ำถึงปลายน้ำทั้งด้านกายภาพและเศรษฐกิจรวมทั้งส่งเสริมการรวมกลุ่มทางการเกษตรจากกิจการเจ้าของคนเดียวเป็นการประกอบการในลักษณะสหกรณ์ห้างหุ้นส่วนและบริษัทเพื่อให้เกิดการประหยัดจากขนาดพิจารณาพันธุ์พืชที่เหมาะสมกับศักยภาพของพื้นที่และแหล่งน้ำใช้เทคโนโลยีการผลิตในระดับที่เหมาะสมใช้กลไกตลาดในการป้องกันความเสี่ยงตลอดจนส่งเสริมและเร่งขยายผลแนวคิดการทำการเกษตรตามหลักปรัชญาของเศรษฐกิจพอเพียงและระบบเกษตรกรรมยั่งยืนปรับโครงสร้างการผลิตภาคบริการโดยเร่งพัฒนาระบบคมนาคมขนส่งให้เกิดความเชื่อมโยงกันเป็นโครงข่ายทั้งทางบกทางน้ำและทางอากาศเร่งพัฒนาท่าเทียบเรือขนาดใหญ่เพื่อรองรับการเติบโตของการท่องเที่ยวทางทะเลปรับปรุงแก้ไขกฎหมายที่เกี่ยวข้องกับการท่องเที่ยวให้ครอบคลุมและทันสมัยทั้งการควบคุมกิจกรรมต่างๆเกี่ยวกับการท่องเที่ยวและส่งเสริมการท่องเที่ยวและกำหนดและจัดทำกฎหมายเพื่อยกระดับมาตรฐานการท่องเที่ยวของไทยสู่สากลและรองรับการพัฒนาการท่องเที่ยวให้สามารถแข่งขันได้ในระดับนานาชาติรวมทั้งส่งเสริมการพัฒนาเชิงพื้นที่ในลักษณะกลุ่มคลัสเตอร์ท่องเที่ยวโดยสนับสนุนการพัฒนาด้านการท่องเที่ยวของพื้นที่ที่มีความเชื่อมโยงทั้งทางกายภาพวิถีชีวิต/วัฒนธรรมท้องถิ่นและกิจกรรมการท่องเที่ยวตลอดจนส่งเสริมการสร้างเชื่อมโยงด้านการท่องเที่ยวในภูมิภาคอาเซียนทั้งประเทศที่มีพรมแดนติดกันและประเทศที่มีโครงข่ายคมนาคมขนส่งเชื่อมโยงกันเพื่อให้เกิดการพัฒนาแบบองค์รวมทั้งระบบพัฒนาต่อยอดอุตสาหกรรมอนาคตเพื่อเป็นแหล่งการถ่ายทอดเทคโนโลยีเชื่อมโยงการผลิตกับอุตสาหกรรมที่เป็นฐานรายได้ประเทศและเป็นกลไกการขับเคลื่อนเศรษฐกิจไทยให้เข้าสู่การเป็นศูนย์กลางการผลิตและบริการทั้งในระดับอนุภูมิภาคและในภูมิภาคอาเซียนพัฒนาโครงสร้างพื้นฐานที่สนับสนุนการขยายตัวด้านการค้าการลงทุนเช่นโลจิสติกส์และพลังงานรวมทั้งปัจจัยสนับสนุนการลงทุนอื่นๆเช่นลดอุปสรรคการเคลื่อนย้ายเงินทุนระหว่าง

ประเทศเป็นต้นส่งเสริมการนำเทคโนโลยีและนวัตกรรมมาประยุกต์ใช้ทั้งภาคการผลิตการตลาดการบริหารจัดการการเงินและโลจิสติกส์เชื่อมโยงเศรษฐกิจดิจิทัลในการอำนวยความสะดวกทางการค้าการลงทุนด้วยระบบอิเล็กทรอนิกส์และสนับสนุนการลงทุนเพื่อสร้างเศรษฐกิจและสังคมแห่งปัญญาและการเรียนรู้มุ่งเน้นการพัฒนาธุรกิจเชิงสร้างสรรค์การลงทุนที่ใช้เทคโนโลยีขั้นสูงและเป็นมิตรกับสิ่งแวดล้อมการประหยัดพลังงานและการใช้พลังงานทดแทนการลงทุนด้านการวิจัยและพัฒนาเชิงพาณิชย์การจัดตั้งสำนักงานใหญ่ข้ามประเทศบริษัทการค้าระหว่างประเทศรวมทั้งการให้ความสำคัญเรื่องความรับผิดชอบต่อสังคมและการตอบแทนผู้มีส่วนได้เสียขององค์กรและกิจการเพื่อสังคม

๕.๒ การพัฒนาศักยภาพคนตามช่วงวัยและการปฏิรูประบบเพื่อสร้างสังคมสูงวัยอย่างมีคุณภาพ

๕.๒.๑ การพัฒนาศักยภาพคนในทุกช่วงวัยให้สนับสนุนการเจริญเติบโตของประเทศโดยช่วงวัยเด็กตั้งแต่แรกเกิดให้มีพัฒนาการที่สมวัยในทุกด้านวัยเรียนวัยรุ่นให้มีทักษะการเรียนรู้ทักษะชีวิตสามารถอยู่ร่วมกับผู้อื่นภายใต้บริบทสังคมที่เป็นพหุวัฒนธรรมวัยแรงงานให้มีการพัฒนาระดับสมรรถนะฝีมือแรงงานเพื่อสร้างผลิตภาพเพิ่มให้กับประเทศวัยผู้สูงอายุให้มีการทำงานที่เหมาะสมตามศักยภาพและประสบการณ์มีรายได้ในการดำรงชีวิตมีการสร้างเสริมและฟื้นฟูสุขภาพเพื่อป้องกันหรือชะลอความทุพพลภาพและโรคเรื้อรังต่างๆที่จะก่อให้เกิดภาระแก่ปัจเจกบุคคลครอบครัวและระบบบริการสุขภาพ

๕.๒.๒ การยกระดับคุณภาพการศึกษาและการเรียนรู้ให้มีคุณภาพเท่าเทียมและทั่วถึงโดย

(๑) ปฏิรูประบบบริหารจัดการทางการศึกษาโดยปรับระบบบริหารจัดการการศึกษาใหม่เพื่อสร้างความรับผิดชอบต่อผลลัพธ์ (Accountability)

(๒) ปฏิรูประบบการคลังด้านการศึกษาเพื่อเพิ่มคุณภาพและประสิทธิภาพการจัดการศึกษาโดยการจัดสรรงบประมาณตรงสู่ผู้เรียนส่งเสริมการมีส่วนร่วมจากภาคเอกชนในการจัดการศึกษา

(๓) พัฒนาศักยภาพครูทั้งระบบตั้งแต่กระบวนการผลิตสรรหาและการคัดเลือกให้ได้คนดีคนเก่งรวมทั้งระบบการประเมินและรับรองคุณภาพที่เน้นผลลัพธ์จากตัวผู้เรียนและ

(๔) ปฏิรูประบบการเรียนรู้โดยมุ่งจัดการเรียนรู้เพื่อสร้างสมรรถนะกำลังคนทั้งระบบการศึกษาตั้งแต่ระดับปฐมศึกษาจนถึงการเรียนรู้ตลอดชีวิตพัฒนาสื่อเพื่อการเรียนรู้ปรับหลักสูตรและผลิตกำลังคนให้สอดคล้องกับการเปลี่ยนแปลงและความต้องการของตลาดการวิจัยและเทคโนโลยีและสื่อเพื่อการเรียนรู้

๕.๒.๓ การพัฒนาด้านสุขภาพโดยส่งเสริมการพัฒนาเทคโนโลยีและนวัตกรรมทางเพื่อรองรับการเป็นสังคมผู้สูงอายุทั้งในด้านผลิตภัณฑ์สุขภาพและที่อยู่อาศัยสำหรับผู้สูงอายุยกระดับการบริหารจัดการระบบสุขภาพเพื่อลดความเหลื่อมล้ำและสร้างความยั่งยืนในระยะยาวโดยพัฒนาระบบข้อมูลสารสนเทศเพื่อการบริหารทรัพยากรด้านสาธารณสุขบูรณาการระบบหลักประกันสุขภาพภาครัฐให้เกิดความเป็นเอกภาพในการบริหารจัดการและการใช้ทรัพยากรและส่งเสริมการอภิบาลระบบสุขภาพในรูปแบบเครือข่ายที่มีการใช้ทรัพยากรร่วมกันพัฒนาศักยภาพของประเทศไทยสู่การเป็นศูนย์กลางสุขภาพนานาชาติทั้งในด้านศูนย์กลางบริการสุขภาพ (Medical Service Hub) ศูนย์กลางบริการเพื่อส่งเสริมสุขภาพ (Wellness Hub) ศูนย์กลางยาและผลิตภัณฑ์เพื่อสุขภาพ (Product Hub) และศูนย์กลางบริการวิชาการและงานวิจัย (Academic Hub) เพื่อนำรายได้กลับมาใช้ยกระดับคุณภาพบริการสาธารณสุขภายในประเทศรวมทั้งส่งเสริมการให้ความสำคัญกับมิติสุขภาพในทุกนโยบายสาธารณะ (Health in All Policies) เพื่อให้การขับเคลื่อนนโยบายของทุกภาคส่วนตระหนักถึงผลกระทบของนโยบายสาธารณะที่มีต่อสุขภาพของประชาชน

๕.๒.๔ การสร้างสภาพแวดล้อมและนวัตกรรมที่เอื้อต่อการดำรงชีพในสังคมสูงวัย โดยการปรับปรุงสภาพแวดล้อมและความจำเป็นทางกายภาพให้เหมาะกับวัยและการพัฒนาระบบการดูแลผู้สูงอายุในรูปแบบที่หลากหลายทั้งในด้านการจัดบริการสุขภาพและสวัสดิการสังคมอย่างบูรณาการโดยการมีส่วนร่วมของทุกภาคส่วนอย่างต่อเนื่องรวมทั้งพัฒนาชุมชนที่มีศักยภาพและความพร้อมให้เป็นต้นแบบของการดูแลผู้สูงอายุเพื่อขยายผลไปสู่ชุมชนอื่นตลอดจนการพัฒนานวัตกรรมในการใช้ชีวิตประจำวันสำหรับผู้สูงอายุ

๕.๓ การลดความเหลื่อมล้ำทางสังคม

๕.๓.๑ การยกระดับรายได้และสร้างโอกาสในการประกอบอาชีพมุ่งเน้นการเพิ่มผลิตภาพแรงงานโดยสนับสนุนให้แรงงานมีโอกาสเข้าถึงการเรียนรู้และพัฒนาทักษะฝีมือแรงงานอย่างมีมาตรฐานปรับโครงสร้างค่าจ้างแรงงานให้ชัดเจนและสะท้อนทักษะฝีมือแรงงานอย่างแท้จริงเร่งผลักดันให้การใช้ระบบมาตรฐานคุณวุฒิวิชาชีพและมาตรฐานฝีมือแรงงานในทางปฏิบัติอย่างเป็นรูปธรรมนอกจากนี้เพิ่มผลิตภาพทางการผลิตของเกษตรกรรายย่อยโดยสนับสนุนการวิจัยและพัฒนาและการผลิตทางการเกษตรที่สอดคล้องกับพื้นที่สร้างหลักประกันรายได้แทนการอุดหนุนด้านราคาสินค้าเกษตรลดต้นทุนทางการเกษตรโดยสนับสนุนปัจจัยการผลิต

๕.๓.๒ การจัดบริการทางสังคมให้ทุกคนตามสิทธิขั้นพื้นฐานและเน้นการสร้างภูมิคุ้มกันระดับปัจเจก โดย (๑) พัฒนาระบบบริการสาธารณะให้มีคุณภาพและมีช่องทางการเข้าถึงอย่างหลากหลายโดยเฉพาะระบบบริการสาธารณสุขและการศึกษาขั้นพื้นฐานสวัสดิการสังคมและกระบวนการยุติธรรม (๒) สนับสนุนการจัดหาที่อยู่อาศัยของผู้มีรายได้น้อยและการเข้าถึงระบบสาธารณสุขปลอดภัยเป็นนโยบายที่อยู่อาศัยแห่งชาติและเมืองน่าอยู่พัฒนาโครงการที่อยู่อาศัยแก้ปัญหาชุมชนแออัดในเมืองโดยดำเนินการร่วมกับภาคธุรกิจเอกชน และ (๓) การจัดรูปแบบสวัสดิการพื้นฐานที่จำเป็นและเหมาะสมตามกลุ่มเป้าหมาย (Customized Welfare) ที่คำนึงถึงฐานะทางเศรษฐกิจและสังคมที่แตกต่างกันโดยมีแนวทางการรับภาระค่าใช้จ่ายร่วมกัน (Cost Sharing)

๕.๓.๓ การสร้างความเสมอภาคในการเข้าถึงทรัพยากรโดยปฏิรูปที่ดินเพื่อการเกษตรสนับสนุนให้เกษตรกรรายย่อยที่ไร้ที่ดินทำกินและยากจนได้มีที่ดินเป็นของตนเองหรือมีสิทธิทำกินในที่ดินปฏิรูประบบการบริหารจัดการน้ำอย่างเป็นระบบและเข้าถึงพื้นที่เป้าหมายได้อย่างแท้จริงด้วยการผลักดันพรบ.ทรัพยากรน้ำและบูรณาการแผนงานและงบประมาณร่วมกันของหน่วยงานและสร้างกระบวนการมีส่วนร่วมรวมทั้งปรับโครงสร้างภาษีที่เป็นธรรมเช่นภาษีที่ดินและสิ่งปลูกสร้างภาษีมรดกและภาษีสิ่งแวดล้อม เป็นต้น

๕.๓.๔ การเข้าถึงกระบวนการยุติธรรมอย่างเสมอภาคการคุ้มครองสิทธิขั้นพื้นฐานและการเข้าถึงกระบวนการยุติธรรมอย่างเท่าเทียมโดยการเสริมศักยภาพและความเข้มแข็งด้านกฎหมายให้แก่ประชาชนรวมทั้งการปรับปรุงและบังคับใช้กฎหมายเพื่อลดปัญหาความเหลื่อมล้ำเช่นกฎหมายป่าชุมชนกฎหมายภาษีมรดกกฎหมายที่ดิน เป็นต้น

๕.๔ การรองรับการเชื่อมโยงภูมิภาคและความเป็นเมือง

๕.๔.๑ การลงทุนด้านโครงสร้างพื้นฐานและสิ่งอำนวยความสะดวกของเมืองเตรียมความพร้อมรองรับความเป็นเมืองทั้งด้านการบริหารจัดการด้านผังเมืองด้านสาธารณสุขปลอดภัยการระบบคมนาคมขนส่งระบบบริหารจัดการสิ่งแวดล้อมระบบการศึกษาและระบบสาธารณสุขที่ได้มาตรฐานมีคุณภาพและเพียงพอต่อความต้องการของคนในเมืองรวมทั้งเสริมสร้างความสามารถในการบริหารจัดการเมืองตามระดับการพัฒนา

๕.๔.๒ การพัฒนาด้านการขนส่งและโลจิสติกส์เชื่อมโยงกับเพื่อนบ้านส่งเสริมและเร่งรัดการพัฒนา ระบบการบริหารจัดการโลจิสติกส์ของประเทศเพื่อเพิ่มความสามารถในการแข่งขันของประเทศทั้งด้านการค้า การลงทุนและการบริการโดยคำนึงถึงการเป็นมิตรต่อสิ่งแวดล้อม (Green Logistics) สนับสนุนให้เกิดความร่วมมือในห่วงโซ่อุปทานและปรับปรุงกฎหมายกฎระเบียบรวมทั้งปรับลดกระบวนการงานด้านอำนวยความสะดวกทางการค้าขนส่งและโลจิสติกส์ให้มีความสะดวกและมีประสิทธิภาพต่อภาคธุรกิจอย่างแท้จริง

๕.๔.๓ การส่งเสริมการลงทุนการค้าชายแดนและการจัดตั้งเขตพัฒนาเศรษฐกิจพิเศษให้ ความสำคัญกับนโยบายส่งเสริมการลงทุนและการค้าชายแดนเพื่อดึงดูดให้นักลงทุนในภูมิภาคเข้ามาลงทุนใน ไทยและประเทศเพื่อนบ้านรวมทั้งส่งเสริมการจัดตั้งเขตพัฒนาเศรษฐกิจพิเศษในพื้นที่ชายแดนโดยให้ ความสำคัญกับการลงทุนโครงสร้างพื้นฐานการส่งเสริมการลงทุนและสิทธิประโยชน์การบริหารจัดการแรงงาน ต่างต่างและการให้บริการจุดเดียวเบ็ดเสร็จเพื่อช่วยอำนวยความสะดวกด้านการค้าชายแดนและการผ่านแดน ระหว่างไทยกับประเทศในภูมิภาคมากขึ้น

๕.๕ การสร้างความเจริญเติบโตทางเศรษฐกิจและสังคมอย่างเป็นมิตรกับสิ่งแวดล้อม

๕.๕.๑ การรักษาทุนทางธรรมชาติเพื่อการเติบโตสีเขียวใช้ประโยชน์จากทุนธรรมชาติโดยคำนึงถึง ชีตจำกัดและศักยภาพในการฟื้นตัวปกป้องรักษาทรัพยากรป่าไม้โดยสนธิกำลังของทุกภาคส่วนนำระบบ สารสนเทศมาใช้ในการบริหารจัดการบังคับใช้กฎหมายอย่างมีประสิทธิภาพและเป็นธรรมเพิ่มพื้นที่ป่าไม้โดย ส่งเสริมการปลูกไม้มีค่าทางเศรษฐกิจระยะยาวอนุรักษ์และใช้ประโยชน์ความหลากหลายทางชีวภาพอย่างยั่งยืน และแบ่งปันผลประโยชน์อย่างเป็นธรรมรวมทั้งผลักดันแนวทางการประเมินมูลค่าของระบบนิเวศและการสร้าง รายได้จากการอนุรักษ์จัดสรรที่ดินให้แก่ผู้ยากไร้กระจายการถือครองที่ดินจัดทำฐานข้อมูลที่ดินเพื่อการบริหาร จัดการอย่างเป็นระบบการจัดเก็บภาษีที่ดินในอัตราก้าวหน้ากำหนดเขตการถือครองที่ดินที่เหมาะสมและ กำหนดมาตรการป้องกันการถือครองที่ดินของคนต่างชาติบริหารจัดการน้ำเพื่อให้เกิดความยั่งยืนบูรณาการ ระหว่างหน่วยงานอย่างเป็นระบบสร้างศูนย์ข้อมูลทรัพยากรน้ำจัดตั้งองค์การบริหารจัดการน้ำในระดับพื้นที่เช่น คณะกรรมการลุ่มน้ำและองค์กรผู้ใช้น้ำคุ้มครองทรัพยากรทางทะเลและชายฝั่งลดความขัดแย้งเชิงนโยบาย ระหว่างการพัฒนาโครงสร้างพื้นฐานการท่องเที่ยวการประมงและวิถีชีวิตของชุมชนบริหารจัดการแร่โดยกำหนด ปริมาณที่เหมาะสมในการนำแร่มาใช้ประโยชน์คำนึงถึงความจำเป็นและมูลค่าในอนาคตบังคับใช้มาตรการ ควบคุมผลกระทบจากการทำเหมืองแร่ที่ก่อมลพิษต่อสภาพแวดล้อมและสุขภาพอนามัยของประชาชน

๕.๕.๒ การส่งเสริมการบริโภคที่เป็นมิตรกับสิ่งแวดล้อมสร้างระบบหมุนเวียนวัสดุที่ใช้แล้วที่มี ประสิทธิภาพขับเคลื่อนสู่ Zero Waste Society ผ่านมาตรการต่างๆเช่นการปฏิรูประบบภาษีและ ค่าธรรมเนียมเพื่อสิ่งแวดล้อมการศึกษาเพื่อสิ่งแวดล้อมมาตรฐานและฉลากสินค้าเป็นต้น

๕.๕.๓ การส่งเสริมการผลิตการลงทุนและการสร้างงานสีเขียวเพื่อยกระดับประเทศสู่เศรษฐกิจ และสังคมที่เป็นมิตรกับสิ่งแวดล้อมพัฒนาคัลสเตอร์อุตสาหกรรมสีเขียวส่งเสริมผู้ประกอบการให้สามารถปรับ ระบบสู่ห่วงโซ่อุปทานหรือห่วงโซ่คุณค่าที่เป็นมิตรกับสิ่งแวดล้อม (Green Supply Chain/Green Value Chain) ส่งเสริมการทำการเกษตรกรรมยั่งยืนรวมทั้งส่งเสริมภาคบริการที่มีผลกระทบต่อสิ่งแวดล้อมน้อยเพื่อให้ ประเทศไทยมีศักยภาพให้มีบทบาทมากขึ้นในการขับเคลื่อนเศรษฐกิจ

๕.๕.๔ การจัดการมลพิษและรักษาคุณภาพสิ่งแวดล้อมด้วยการเร่งรัดการควบคุมมลพิษทั้งทางอากาศขณะน้ำเสียและของเสียอันตรายที่เกิดจากการผลิตและบริโภคเพื่อสร้างคุณภาพสิ่งแวดล้อมที่ดีให้กับประชาชนเร่งรัดแก้ไขปัญหาการจัดการขยะเป็นลำดับแรกโดยส่งเสริมให้เกิดกลไกการคัดแยกขยะเพื่อนำกลับมาใช้ใหม่ให้มากที่สุดเร่งกำจัดขยะมูลฝอยตกค้างสะสมในสถานที่กำจัดในพื้นที่วิกฤตสร้างรูปแบบการจัดการขยะมูลฝอยและของเสียอันตรายที่เหมาะสมเน้นการแปรรูปเป็นพลังงานสร้างวินัยของคนในชาติมุ่งสู่การจัดการที่ยั่งยืนโดยให้ความรู้แก่ประชาชนและการบังคับใช้กฎหมาย

๕.๕.๕ การพัฒนาความร่วมมือด้านสิ่งแวดล้อมระหว่างประเทศผลักดันการจัดทำแผนแม่บทการบริหารจัดการทรัพยากรธรรมชาติและสิ่งแวดล้อมของอาเซียนหาแนวทางการร่วมมือกับอาเซียนและอนุภูมิภาคกลุ่มน้ำโขงในประเด็นการขนส่งข้ามพรมแดนการเคลื่อนย้ายแรงงานการบริหารจัดการพลังงานและการบริหารจัดการทรัพยากรธรรมชาติ

๕.๕.๖ การเพิ่มขีดความสามารถในการปรับตัวเพื่อรองรับการเปลี่ยนแปลงสภาพภูมิอากาศและการบริหารจัดการเพื่อลดความเสี่ยงด้านภัยพิบัติเพิ่มขีดความสามารถในการรับมือและปรับตัวต่อการเปลี่ยนแปลงสภาพภูมิอากาศเพิ่มศักยภาพในการลดการปล่อยก๊าซเรือนกระจกให้กับทุกภาคส่วนส่งเสริมการวิจัยและพัฒนาทางวิทยาศาสตร์เทคโนโลยีและนวัตกรรมเพื่อลดผลกระทบและปรับตัวต่อการเปลี่ยนแปลงสภาพภูมิอากาศพัฒนาระบบฐานข้อมูลและระบบการเตือนภัยตลอดจนส่งเสริมความร่วมมือระหว่างประเทศด้านการเปลี่ยนแปลงสภาพภูมิอากาศและภัยพิบัติทางธรรมชาติให้ความสำคัญกับการป้องกันน้ำท่วมวางแผนป้องกันเมืองและพื้นที่ชายฝั่งพัฒนาเมืองที่สามารถปรับตัวและยืดหยุ่นต่อการเปลี่ยนแปลงสภาพภูมิอากาศ (Climate Resilience City) การให้บริการของระบบนิเวศส่งเสริมการลงทุนของภาคเอกชนในการรับมือภัยพิบัติโดยสร้างแนวป้องกันตามธรรมชาติและการจัดทำแผนธุรกิจต่อเนื่องรวมทั้งการพัฒนาระบบการจัดการภัยพิบัติให้มีประสิทธิภาพพร้อมรองรับแนวโน้มการเกิดภัยพิบัติที่รุนแรงในอนาคต

๕.๖ การบริหารราชการแผ่นดินที่มีประสิทธิภาพ

๕.๖.๑ การสร้างความโปร่งใสในทุกขั้นตอนของการปฏิบัติราชการโดยให้มีช่องทางให้ทุกภาคส่วนสามารถเข้าถึงเข้าตรวจสอบข้อมูลของภาคราชการและร้องเรียนได้เช่นข้อมูลการประกวดราคาจัดซื้อจัดจ้างโครงการของทางราชการข้อมูลการประมูลโครงการผู้ชนะการประมูลและราคาปิดประมูลข้อมูลความก้าวหน้าตามกระบวนการยุติธรรมเช่นคดีที่ไม่ดำเนินการตามหลักธรรมาภิบาลคดีทุจริตคอร์รัปชันและคดีที่ประชาชนให้ความสนใจในแต่ละยุคสมัยฯลฯ

๕.๖.๒ การพัฒนาบุคลากรภาครัฐให้มีความเป็นมืออาชีพและเพียงพอต่อการขับเคลื่อนภารกิจภาครัฐร่วมกับภาคเอกชนและภาคประชาสังคมที่เปลี่ยนแปลงไปเพื่อให้ระบบราชการเล็กกะทัดรัดแต่มีความคล่องตัวและมีประสิทธิภาพสูง

๕.๖.๓ การสร้างรูปแบบการพัฒนาองค์กรปกครองส่วนท้องถิ่นให้เหมาะสมสามารถรับมือการเปลี่ยนแปลงทางด้านเศรษฐกิจสังคมและสิ่งแวดล้อมรวมทั้งเป็นแกนหลักในการประสานเครือข่ายและเชื่อมโยงภาคส่วนต่างๆในระดับพื้นที่ได้อย่างมีประสิทธิภาพ

๕.๖.๔ การสร้างระบบตรวจสอบติดตามและประเมินผลที่มีประสิทธิภาพสร้างผลงานที่มีคุณภาพรวดเร็วและน่าเชื่อถือสามารถเป็นเครื่องมือให้กับคณะรัฐมนตรีประกอบการตัดสินใจในเชิงนโยบายได้ โดยเฉพาะอย่างยิ่งการติดตามประเมินผลโครงการใหญ่ๆที่มีการใช้จ่ายงบประมาณเป็นจำนวนมากและเป็นโครงการที่มีผลกระทบในวงกว้าง

ทิศทางและกรอบยุทธศาสตร์ของแผนพัฒนาเศรษฐกิจและสังคมแห่งชาติ ฉบับที่ ๑๒ (พ.ศ. ๒๕๖๐-๒๕๖๔)

๑.๑ แผนพัฒนาเศรษฐกิจและสังคมแห่งชาติ ฉบับที่ ๑๒ ยึดโยงกับกรอบยุทธศาสตร์ชาติระยะ ๒๐ ปี(พ.ศ. ๒๕๕๘ - ๒๕๗๗) ขณะนี้รัฐบาลได้แต่งตั้งคณะกรรมการจัดทำยุทธศาสตร์ชาติขึ้นมาเพื่อยกร่างยุทธศาสตร์ชาติเบื้องต้น โดยมีเลขาธิการคณะกรรมการพัฒนาการเศรษฐกิจและสังคมแห่งชาติและรองเลขาธิการคณะกรรมการพัฒนาการเศรษฐกิจและสังคมแห่งชาติเป็นกรรมการในคณะกรรมการฯ ดังกล่าวด้วย โดยในเบื้องต้นได้กำหนดวิสัยทัศน์ในกรอบยุทธศาสตร์ชาติระยะ ๒๐ ปี (พ.ศ. ๒๕๕๘ - ๒๕๗๗) ไว้ว่า “ประเทศไทยมีความ มั่นคง มั่งคั่ง ยั่งยืน เป็นประเทศพัฒนาแล้ว ด้วยการพัฒนาตามหลักปรัชญาของเศรษฐกิจพอเพียง”หรือเป็นคติพจน์ประจำชาติว่า “มั่นคง มั่งคั่ง ยั่งยืน”

ทั้งนี้ ได้มีการกำหนดยุทธศาสตร์ชาติที่จะใช้เป็นกรอบแนวทางการพัฒนาประกอบด้วย ๖ ยุทธศาสตร์ ได้แก่ (๑) ยุทธศาสตร์ด้านความมั่นคง (๒) ยุทธศาสตร์ด้านการสร้างความสามารถในการแข่งขัน(๓) ยุทธศาสตร์การพัฒนาและเสริมสร้างศักยภาพคน (๔) ยุทธศาสตร์ด้านการสร้างโอกาสความเสมอภาคและเท่าเทียมกันทางสังคม (๕) ยุทธศาสตร์ด้านการสร้างการเติบโตบนคุณภาพชีวิตที่เป็นมิตรกับสิ่งแวดล้อม และ (๖) ยุทธศาสตร์ด้านการปรับสมดุลและพัฒนาระบบการบริหารจัดการภาครัฐ

เพื่อให้ทุกภาคส่วนในสังคมมีความตระหนักถึงเป้าหมายอนาคตของประเทศไทยร่วมกัน และเกิดการรวมพลังในการขับเคลื่อนการพัฒนาเพื่อการสร้างและรักษาไว้ซึ่งผลประโยชน์แห่งชาติและบรรลุวิสัยทัศน์ของยุทธศาสตร์ชาติที่กล่าวข้างต้น จึงจำเป็นต้องมีการถ่ายทอดแนวทางการพัฒนาของยุทธศาสตร์ชาติสู่การปฏิบัติในแต่ละช่วงเวลาอย่างบูรณาการ หน่วยงานภาครัฐที่ทำหน้าที่กำหนดแผนและยุทธศาสตร์ในระดับต่างๆ ควรจะยึดกรอบการพัฒนาที่กำหนดไว้ในยุทธศาสตร์ชาติเป็นแนวทางในการพัฒนา ดังนั้น แผนพัฒนา ฉบับที่ ๑๒ จึงนำวิสัยทัศน์ของยุทธศาสตร์ชาติมาเป็นวิสัยทัศน์ของแผนพัฒนาฯ ฉบับที่ ๑๒ และนำยุทธศาสตร์การพัฒนาทั้ง ๖ ด้านที่กำหนดไว้ในยุทธศาสตร์ชาติมาเป็นแนวทางในการกำหนดยุทธศาสตร์การพัฒนาของแผนพัฒนาฯ ฉบับที่ ๑๒ โดยจะกำหนดยุทธศาสตร์ให้ตอบสนองกับบริบทการพัฒนาที่จะเกิดขึ้นในช่วง ๕ ปีแรกของยุทธศาสตร์ชาติ (พ.ศ. ๒๕๖๐ - ๒๕๖๔)เป็นสำคัญ

๑.๒ การกำหนดยุทธศาสตร์การพัฒนาของแผนพัฒนาฯ ฉบับที่ ๑๒

๑) ยุทธศาสตร์การเสริมสร้างและพัฒนาศักยภาพทุนมนุษย์ พัฒนาคอนทุกช่วงวัยเพื่อให้คนไทยเป็นคนดี คนเก่ง มีระเบียบวินัย และมีคุณภาพชีวิตที่ดี โดยเฉพาะการพัฒนาและดูแลผู้สูงอายุที่จะมีสัดส่วนสูงขึ้นในสังคมสูงวัยทั้งการสร้างงานที่เหมาะสม การฟื้นฟูและดูแลสุขภาพเพื่อชะลอความทุพพลภาพและโรคเรื้อรัง การสร้างสภาพแวดล้อมและนวัตกรรมที่เอื้อต่อสังคมสูงวัย มุ่งเน้นการพัฒนาศักยภาพคนเพื่อเป็นฐานการเพิ่มขีดความสามารถในการแข่งขันของประเทศและรองรับการลดลงของขนาดกำลังแรงงาน โดยการยกระดับคุณภาพการศึกษาและการเรียนรู้ที่สอดคล้องกับการเรียนรู้ในศตวรรษที่ ๒๑ การป้องกันและควบคุมปัจจัยทางสังคมที่กำหนดสุขภาพเพื่อสร้างสุขภาวะที่ดี การสร้างความอยู่ดีมีสุขให้ครอบครัวไทย รวมทั้งการเสริมสร้างบทบาทของสถาบันทางสังคมและทุนทางวัฒนธรรมในการส่งเสริมคุณธรรมจริยธรรมในสังคม

๒) ยุทธศาสตร์การสร้างความเป็นธรรมลดความเหลื่อมล้ำในสังคม มุ่งเน้นการลดความเหลื่อมล้ำในทุกมิติเพื่อสร้างความปรองดองในสังคม การสร้างโอกาสให้ทุกคนในสังคมไทยสามารถเข้าถึงทรัพยากรแหล่งทุนในการประกอบอาชีพ เพื่อยกระดับรายได้และขับเคลื่อนเศรษฐกิจฐานราก การเข้าถึงบริการทางสังคมของรัฐอย่างมีคุณภาพ ทัวถึง และเป็นธรรม อาทิ การสร้างโอกาสการเข้าถึงการศึกษาและการเรียนรู้เพื่อพัฒนาคนได้เต็มตามศักยภาพสามารถประกอบอาชีพและดำรงชีวิตได้โดยมีความใฝ่รู้และทักษะที่เหมาะสม เน้นการเรียนรู้เพื่อสร้างสัมมาชีพในพื้นที่ การจัดรูปแบบบริการสุขภาพและสวัสดิการทางสังคมขั้นพื้นฐานที่จำเป็นและเหมาะสมตามกลุ่มเป้าหมาย การพัฒนาระบบบริการสาธารณสุขให้มีคุณภาพและมีช่องทางการเข้าถึงที่หลากหลาย รวมทั้งการพัฒนาระบบยุติธรรมชุมชนการเพิ่มศักยภาพกองทุนยุติธรรมเพื่อสร้างโอกาสการเข้าถึงกระบวนการยุติธรรมอย่างเสมอภาค ซึ่งจะนำไปสู่การลดความยากจนและความเหลื่อมล้ำอันจะนำไปสู่การลดความขัดแย้งในสังคมไทย

๓) ยุทธศาสตร์การสร้างความเข้มแข็งทางเศรษฐกิจและแข่งขันได้อย่างยั่งยืน ให้ความสำคัญกับการบริหารจัดการนโยบายการเงินและนโยบายการคลัง โดยรวมถึงการปฏิรูปภาษีทั้งระบบเพื่อรักษาเสถียรภาพและเพิ่มประสิทธิภาพของระบบเศรษฐกิจการปรับโครงสร้างทั้งห่วงโซ่คุณค่าในภาคเกษตรอุตสาหกรรม บริการ การลงทุน เพื่อต่อยอดการสร้างมูลค่าเพิ่มของสาขาการผลิตและบริการที่เป็นฐานการเติบโตทางเศรษฐกิจในปัจจุบัน พร้อมทั้งวางรากฐานการพัฒนาทุนมนุษย์ องค์ความรู้ เทคโนโลยีและนวัตกรรมรวมทั้งกฎระเบียบเพื่อสร้างความเข้มแข็งของสาขาการผลิตและบริการใหม่ และเศรษฐกิจดิจิทัลภายใต้เงื่อนไขการรักษาสิ่งแวดล้อมและการใช้ประโยชน์จากศักยภาพของพื้นที่โดยเฉพาะภาคการผลิตและบริการที่มีศักยภาพที่จะเป็นฐานสำคัญสำหรับการพัฒนาประเทศในอนาคต เช่น อุตสาหกรรมแปรรูปเกษตรและอาหาร อุตสาหกรรมและบริการสร้างสรรค์ อุตสาหกรรมบนฐานชีวภาพ อุตสาหกรรมอากาศยาน อุตสาหกรรมระบบราง อุตสาหกรรมหุ่นยนต์ ธุรกิจบริการสุขภาพ ธุรกิจบริการทางการเงิน ธุรกิจการจัดประชุมและนิทรรศการ นานาชาติธุรกิจภาพยนตร์ การศึกษานานาชาติ ธุรกิจที่เกี่ยวข้องกับการท่องเที่ยว ศูนย์ปฏิบัติการประจำภูมิภาค เป็นต้น

ทั้งนี้ โดยจะให้ความสำคัญกับรูปแบบการพัฒนาในรูปคลัสเตอร์ การสร้างความเชื่อมโยงการผลิตและบริการ การพัฒนา SMEs และการสร้างผู้ประกอบการและเกษตรกรรุ่นใหม่ รวมถึงการสร้างศักยภาพของลูกหลานเกษตรกร โดยจะต้องพัฒนาปัจจัยพื้นฐานเชิงยุทธศาสตร์ทั้งทุนมนุษย์ โครงสร้างพื้นฐาน การพัฒนาวิทยาศาสตร์ เทคโนโลยีและนวัตกรรม การบริหารจัดการและการปรับปรุงกฎระเบียบเพื่ออำนวยความสะดวกต่อการค้า การลงทุน เพื่อรองรับการพัฒนาประเทศสู่ความเป็นชาติการค้า อันจะเป็นการสนับสนุนให้เศรษฐกิจในภาพรวมขยายตัวได้ไม่ต่ำกว่า ร้อยละ ๕ ซึ่งเป็นปฐมบทของการขับเคลื่อนเศรษฐกิจไทยเข้าสู่การเป็นประเทศรายได้สูง ที่มีการพัฒนาที่ยั่งยืนภายใต้กรอบยุทธศาสตร์ชาติในระยะยาว

๔) ยุทธศาสตร์ด้านการเติบโตที่เป็นมิตรกับสิ่งแวดล้อมเพื่อการพัฒนาอย่างยั่งยืน มุ่งอนุรักษ์ฟื้นฟูสร้างความมั่นคงของฐานทรัพยากรธรรมชาติและสิ่งแวดล้อม สร้างสมดุลระหว่างการอนุรักษ์และการใช้ประโยชน์อย่างยั่งยืนและเป็นธรรม บริหารจัดการน้ำให้มีประสิทธิภาพ ภายใต้ยุทธศาสตร์การบริหารจัดการทรัพยากรน้ำ แก้ไขปัญหาวิกฤตสิ่งแวดล้อมโดยเร่งรัดแก้ไขปัญหามลพิษ การจัดการขยะ ลดการปล่อยก๊าซเรือนกระจกลดร้อยละ ๒๐ตามเป้าหมายระยะยาว พัฒนาการผลิตให้มีประสิทธิภาพ ลดการใช้พลังงาน

เพื่อปรับตัวไปสู่รูปแบบของการผลิตและการบริโภคคาร์บอนต่ำและเป็นมิตรกับสิ่งแวดล้อมมากขึ้น รวมทั้งยกระดับความสามารถในการป้องกันผลกระทบจากการเปลี่ยนแปลงสภาพภูมิอากาศและภัยพิบัติธรรมชาติ ต่อเนื่องจากแผนพัฒนาฯ ฉบับที่ ๑๑ ทั้งนี้เพื่อวางรากฐานและสนับสนุนให้ประเทศมีการเติบโตทางเศรษฐกิจ และสังคมอย่างยั่งยืน

๕) ยุทธศาสตร์การเสริมสร้างความมั่นคงแห่งชาติเพื่อการพัฒนาประเทศสู่ความมั่นคงและยั่งยืน ให้ความสำคัญกับความมั่นคงที่ส่งผลกระทบต่อการพัฒนาในทุกมิติ ทั้งมิติเศรษฐกิจ สังคม และสิ่งแวดล้อม ตลอดจนการพัฒนาศักยภาพให้ประเทศสามารถรับมือกับภัยคุกคามทุกรูปแบบที่จะเกิดขึ้นในอนาคตโดยมีสาระครอบคลุม ดังนี้ (๑) สถาบันหลักของชาติให้ดำรงอยู่อย่างมั่นคงเป็นจุดยึดเหนี่ยวของสังคม (๒) ความสามัคคีของคนในชาติ ลดความเหลื่อมล้ำในทุกมิติและสร้างความเชื่อมั่นในกระบวนการยุติธรรม (๓) ความสงบสุขและการอยู่ร่วมกันอย่างสันติสุขในทุกพื้นที่ (๔) การบริหารจัดการความมั่นคงชายแดนชายฝั่งทะเล เสริมสร้างและพัฒนาความร่วมมือกับประเทศเพื่อนบ้านในการแก้ไขปัญหาด้านความมั่นคง (๕) สร้างความเชื่อมั่นและพัฒนาความร่วมมือในกลุ่มประเทศอาเซียนและประชาคมโลกเพื่อรักษาผลประโยชน์ของชาติให้สามารถป้องกันแก้ไขปัญหาภัยคุกคามข้ามชาติ ภัยก่อการร้าย (๖) เสริมสร้างความมั่นคงทางเทคโนโลยีสารสนเทศและไซเบอร์ (๗) รักษาความมั่นคงของฐานทรัพยากรธรรมชาติ สิ่งแวดล้อม และปกป้องรักษาผลประโยชน์ของชาติทางทะเล (๘) เสริมสร้างความมั่นคงทางอาหาร พลังงานและน้ำ โดยการกำหนดแนวทางบริหารจัดการ (๙) เสริมสร้างและพัฒนาศักยภาพการป้องกันประเทศ การรักษาความสงบภายใน และความมั่นคงระหว่างประเทศ รวมทั้งพัฒนาระบบข่าวกรองให้มีประสิทธิภาพ (๑๐) พัฒนาระบบการเตรียมพร้อมแห่งชาติและระบบบริหารจัดการภัยพิบัติ(๑๑) การบริหารจัดการยุทธศาสตร์ด้านความมั่นคง ให้เกิดผลในทางปฏิบัติในระดับพื้นที่ได้อย่างเป็นรูปธรรม พัฒนาระบบการติดตามประเมินผลอย่างเป็นระบบและต่อเนื่อง รวมทั้งสนับสนุนงานศึกษา วิจัย พัฒนาด้านความมั่นคง

๖) ยุทธศาสตร์ด้านการเพิ่มประสิทธิภาพและธรรมาภิบาลในภาครัฐ เพื่อให้การบริหารจัดการภาครัฐมีความโปร่งใส มีประสิทธิภาพ มีความรับผิดชอบและตรวจสอบได้อย่างเป็นธรรมรวมทั้งประชาชนมีส่วนร่วม มีการกระจายอำนาจ และแบ่งภารกิจรับผิดชอบที่เหมาะสมระหว่างส่วนกลาง ภูมิภาค และท้องถิ่น โดยมีประเด็นการพัฒนาสำคัญ ประกอบด้วย การเพิ่มประสิทธิภาพการบริหารจัดการภาครัฐ การปรับปรุงการให้บริการภาครัฐผ่านเครือข่ายอิเล็กทรอนิกส์ (E-Government) การปรับปรุงกระบวนการงบประมาณและการมีส่วนร่วมของประชาชนในการติดตามตรวจสอบการเงินการคลังภาครัฐ การกระจายอำนาจสู่ท้องถิ่นโดยการปรับโครงสร้างการบริหารงานท้องถิ่นให้เอื้อต่อการกระจายอำนาจที่มีประสิทธิภาพมากขึ้น และการป้องกันและปราบปรามการทุจริตคอร์รัปชัน เพื่อให้ประเทศไทยปราศจากการคอร์รัปชัน ซึ่งจะเป็ปัจจัยสนับสนุนสำคัญที่จะช่วยส่งเสริมการพัฒนาประเทศในด้านต่างๆ ให้ประสบผลสำเร็จและบรรลุเป้าหมายที่วางไว้ตามกรอบในอนาคตประเทศไทยปี ๒๕๗๗

๗) ยุทธศาสตร์ด้านการพัฒนาโครงสร้างพื้นฐานและระบบโลจิสติกส์การพัฒนาโครงสร้างพื้นฐานและระบบโลจิสติกส์ในช่วงแผนพัฒนาฯ ฉบับที่ ๑๒ จะมุ่งเน้นการพัฒนาคุณภาพโครงสร้างพื้นฐานด้านการคมนาคมขนส่ง การเชื่อมโยงเครือข่ายโทรคมนาคม และการบริหารจัดการโครงสร้างพื้นฐานเพื่อสนับสนุนการพัฒนาพื้นที่เขตเศรษฐกิจพิเศษ พื้นที่เมืองการเชื่อมโยงการเดินทางและขนส่งสินค้าระหว่าง

ประเทศที่ได้มาตรฐาน การพัฒนาความมั่นคงด้านพลังงานและการผลิตพลังงานทดแทน การสนับสนุนการพัฒนาเศรษฐกิจดิจิทัลลดความเหลื่อมล้ำในการเข้าถึงโครงสร้างพื้นฐานเพื่อเพิ่มคุณภาพชีวิตของประชาชนในพื้นที่ห่างไกล และการใช้ประโยชน์จากการพัฒนาโครงสร้างพื้นฐานเพื่อสร้างอุตสาหกรรมใหม่ของประเทศ ได้แก่ อุตสาหกรรมระบบรางอุตสาหกรรมซ่อมบำรุงและการผลิตชิ้นส่วนอากาศยาน อุตสาหกรรมผลิตอุปกรณ์เพื่อเพิ่มประสิทธิภาพการใช้พลังงาน รวมทั้งการพัฒนาระบบโลจิสติกส์ทั้งในด้านการส่งเสริมผู้ประกอบการไทยในการสร้างเครือข่ายการขนส่งระหว่างประเทศ การพัฒนาบุคลากรด้านโลจิสติกส์และการปรับปรุงระบบบริหารจัดการ กฎหมายและระเบียบที่เกี่ยวข้อง ตลอดจนการพัฒนาสิ่งอำนวยความสะดวกเพื่อรองรับการเปลี่ยนแปลงรูปแบบการขนส่งจากถนนสู่รางเป็นหลัก

๘) ยุทธศาสตร์ด้านวิทยาศาสตร์ เทคโนโลยี วิจัย และนวัตกรรม ให้ความสำคัญกับการขับเคลื่อนการพัฒนาวิทยาศาสตร์ เทคโนโลยี วิจัย และนวัตกรรม ต่อเนื่องจากแผนพัฒนาฯ ฉบับที่ ๑๑ ทั้งการเพิ่มการลงทุนวิจัยและพัฒนา และการปรับปรุงสภาพแวดล้อมของการพัฒนาวิทยาศาสตร์ฯ ทั้งด้านบุคลากร วิจัยโครงสร้างพื้นฐาน และการบริหารจัดการ เพื่อมุ่งให้วิทยาศาสตร์ เทคโนโลยี วิจัย และนวัตกรรมเป็นเครื่องมือสำคัญที่จะช่วยขับเคลื่อนการพัฒนาประเทศในมิติต่างๆ ทั้งการสร้างคุณค่าและมูลค่าเพิ่มให้กับสินค้าและบริการให้สามารถตอบสนองความต้องการของผู้บริโภคที่เปลี่ยนแปลงไปนำไปสู่ศักยภาพการแข่งขันที่สูงขึ้น เสริมสร้างสังคมที่มีตรรกะทางความคิด มีทุนทางปัญญา เพื่อเป็นรากฐานการดำรงชีวิตที่มีความสุขของคนไทย บริหารจัดการทรัพยากรธรรมชาติและสิ่งแวดล้อมสู่ความสมดุล อันจะนำมาซึ่งคุณภาพชีวิตที่ดีขึ้นของประชาชน รวมทั้งเพื่อแก้ไขปัญหาและยกระดับความเจริญให้กับภาคส่วนต่างๆ ทั้งเศรษฐกิจและสังคม ตลอดจนสนับสนุนให้เกิดกลไกบูรณาการระหว่างหน่วยงานและองค์กรต่างๆ ที่เกี่ยวข้อง อันจะสนับสนุนให้ประเทศไทยก้าวสู่การแข่งขันในศตวรรษหน้าโดยหลุดพ้นจากกับดักประเทศรายได้ปานกลาง และก้าวไปสู่ประเทศที่มีรายได้สูงในอนาคต

๙) ยุทธศาสตร์การพัฒนากาเมือง และพื้นที่เศรษฐกิจ กำหนดยุทธศาสตร์การพัฒนากาเมือง และพื้นที่เศรษฐกิจสำคัญให้สอดคล้องกับทิศทางการพัฒนาประเทศ ศักยภาพ โอกาสและข้อจำกัดของพื้นที่ รวมทั้งความต้องการของภาคีการพัฒนาที่เกี่ยวข้อง เพื่อรักษาฐานเศรษฐกิจเดิมให้เข้มแข็งโดยมีคุณภาพสิ่งแวดล้อมตามมาตรฐานสากลสร้างฐานเศรษฐกิจใหม่รองรับการเข้าสู่ประชาคมเศรษฐกิจอาเซียน เพื่อกระจายกิจกรรมทางเศรษฐกิจและความเจริญสู่ภูมิภาค พัฒนาเมืองศูนย์กลางความเจริญในภูมิภาคให้เป็นเมืองนำอยู่และปลอดภัย สนับสนุนการเชื่อมโยงในภูมิภาคเพื่อเพิ่มขีดความสามารถในการแข่งขันของพื้นที่และสร้างความอยู่ดีมีสุขให้แก่ประชาชนอย่างทั่วถึง โดยมีสาระครอบคลุม ดังนี้ (๑) การพัฒนากาเมือง (๒) การพัฒนากาเมืองศูนย์กลางความเจริญในภูมิภาค (๓) การพัฒนาพื้นที่ฐานเศรษฐกิจหลักบริเวณชายฝั่งทะเลตะวันออก และ (๔) การพัฒนาพื้นที่เศรษฐกิจพิเศษชายแดน รวมทั้งความเชื่อมโยงกับการพัฒนาคลัสเตอร์อุตสาหกรรมและบริการที่มีศักยภาพและโครงการพัฒนาท่าเรือน้ำลึกทวาย

๑๐) ยุทธศาสตร์ด้านการต่างประเทศ ประเทศเพื่อนบ้าน และภูมิภาค กำหนดยุทธศาสตร์การต่างประเทศ ประเทศเพื่อนบ้าน ภูมิภาค ให้เกิดการประสานและพัฒนาคือร่วมมือกันระหว่างประเทศทั้งในเชิงรุกและรับอย่างสร้างสรรค์ โดยมุ่งเน้นการดูแลการดำเนินงานตามข้อผูกพันและพันธกรณีตลอดจนมาตรฐานต่างๆ ที่ไทยมีความเกี่ยวข้องในฐานะประเทศสมาชิก ทั้งในเวทีระดับโลก ระดับภูมิภาค และระดับ

อนุภูมิภาค อาทิ การดำเนินงานเป้าหมายการพัฒนาที่ยั่งยืน (SDGs) การประมง การค้ามนุษย์ และอื่นๆ ให้เข้าสู่มาตรฐานสากลและเป็นที่ยอมรับของประชาคมโลก เป็นต้น การเตรียมความพร้อมในการรองรับและดำเนินงานของประเทศไทยภายหลังการเข้าสู่ประชาคมอาเซียนในปี ๒๕๕๘ (Post-ASEAN ๒๐๑๕) การปรับตัวและพัฒนาขีดความสามารถในการแข่งขันของประเทศเพื่อรองรับและสอดคล้องกับการดำเนินงานตามพันธกรณีของความร่วมมือระดับภูมิภาค อาทิ Regional Comprehensive Economic Partnerships (RCEP) เป็นต้น การเสริมสร้างความเชื่อมโยงกันระหว่างประเทศในอนุภูมิภาคประเทศเพื่อนบ้านและภูมิภาค และการส่งเสริมให้ประเทศไทยเป็นฐานของการประกอบธุรกิจ การให้บริการทางการศึกษา การให้บริการด้านการเงิน การให้บริการด้านสุขภาพ การให้บริการด้านโลจิสติกส์และการลงทุนเพื่อการวิจัยและพัฒนา รวมทั้งเป็นฐานความร่วมมือในเอเชีย

๑.๓ แผนพัฒนาภาค/แผนพัฒนากลุ่มจังหวัด/แผนพัฒนาจังหวัด

๑.๓.๑ แผนพัฒนากลุ่มจังหวัดภาคใต้ฝั่งอ่าวไทย

๑) วิสัยทัศน์ (Vision)

“เมืองศูนย์กลางการเกษตร และพืชเศรษฐกิจของประเทศ ที่เติบโตอย่างมั่นคงบนพื้นฐานของชุมชนเข้มแข็ง และเมืองท่องเที่ยวระดับนานาชาติที่ยั่งยืน”

๒) พันธกิจ(Mission)

๑. สร้างและพัฒนาระบบบริหารจัดการการเกษตร สัตว์น้ำและพืชเศรษฐกิจ(ยางพารา/ปาล์มน้ำมัน) ของกลุ่มจังหวัดให้มีคุณภาพแบบครบวงจร

๒. พัฒนาระบบการท่องเที่ยวให้เกิดมูลค่าเพิ่มอย่างยั่งยืน โดยการผสานเชื่อมโยงกับกลุ่มอันดามันและเอกลักษณ์ที่โดดเด่นระดับโลก

๓. ส่งเสริมการมีส่วนร่วมจากทุกภาคส่วนในการร่วมสร้างกลุ่มจังหวัดสู่เมืองสีเขียวที่มีระบบชุมชนเข้มแข็งบนฐานปรัชญาเศรษฐกิจพอเพียง

๔. เสริมสร้างศักยภาพกลุ่มจังหวัดให้เป็นศูนย์กลางการคมนาคม และการขนส่งสินค้ารองรับการพัฒนาของกลุ่มจังหวัด

๓) เป้าประสงค์รวม(Objectives)

๑. สร้างความมั่นคง มั่งคั่ง แก่เกษตรกร และผู้ประกอบการ และระบบเศรษฐกิจของกลุ่มจังหวัดด้วยระบบการบริหารจัดการการเกษตร และพืชเศรษฐกิจ(ยางพารา/ปาล์มน้ำมัน) ที่มีประสิทธิภาพ

๒. ยกระดับกลุ่มจังหวัดภาคใต้ฝั่งอ่าวไทยให้เป็นแหล่งผลิต แหล่งการค้า แหล่งเรียนรู้การพัฒนายางพาราและปาล์มน้ำมันของประเทศ

๓. พัฒนาการท่องเที่ยวของกลุ่มจังหวัด สู่การท่องเที่ยวนานาชาติที่ยั่งยืน

๔. สร้างและพัฒนากลุ่มจังหวัดให้เป็นพื้นที่สีเขียวที่ยั่งยืน(Green Area)

๕. จัดระบบโครงสร้างพื้นฐานทางการคมนาคมและสาธารณูปโภค ให้มีศักยภาพในการรองรับการพัฒนาของกลุ่มจังหวัดในทุกๆด้าน

๔) ประเด็นยุทธศาสตร์

- ประเด็นยุทธศาสตร์ที่ ๑ การผลิต แปรรูปและการบริหารจัดการพืชเศรษฐกิจยางพาราและปาล์มน้ำมันที่มีคุณภาพแบบครบวงจร
- ประเด็นยุทธศาสตร์ที่ ๒ การท่องเที่ยววนานาชาติที่ยั่งยืน
- ประเด็นยุทธศาสตร์ที่ ๓ พัฒนาการเกษตรที่มีศักยภาพในพื้นที่ให้มี ความเข้มแข็ง(ข้าว,ไม้ผล,ปศุสัตว์,ประมง)
- ประเด็นยุทธศาสตร์ที่ ๔ การพัฒนาสู่เมืองสีเขียว ชุมชนเข้มแข็ง มั่นคง มั่งคั่ง อย่างยั่งยืน
- ประเด็นยุทธศาสตร์ที่ ๕ การพัฒนาโครงสร้างพื้นฐานทางการคมนาคม และการโลจิสติกส์

ประเด็นยุทธศาสตร์	เป้าประสงค์	กลยุทธ์
<p>๑.การผลิต แปรรูปและ การบริหารจัดการพืชเศรษฐกิจ ยางพาราและปาล์มน้ำมันที่มีคุณภาพแบบครบวงจร</p>	<p>๑.๑ เป็นศูนย์กลางการเกษตร พืชเศรษฐกิจยางพารา และ ปาล์มน้ำมันของประเทศ ที่มี ศักยภาพทางการผลิต การพัฒนา เพื่อการแข่งขันทางเศรษฐกิจ ระดับโลก</p>	<p>๑.๑.๑ พัฒนาเกษตรกรให้มี ศักยภาพด้านการผลิต การแปรรูปและการตลาด</p> <p>๑.๑.๒ พัฒนาระบบการเกษตร ของกลุ่มจังหวัดให้เติบโต อย่างมั่นคง สมดุล บนฐาน ทรัพยากรธรรมชาติ และการ รักษาสิ่งแวดล้อม</p> <p>๑.๑.๓ เสริมความรู้เติมศักยภาพ ทางการบริหารจัดการผลผลิตแก่ เกษตรกรผู้ประกอบการยางพารา และปาล์มน้ำมันเน้นการลดต้นทุน ด้วยภูมิปัญญา และ มาตรฐานสากล</p> <p>๑.๑.๔ การพัฒนาด้านการตลาด ภายในประเทศและเพิ่มขีด ความสามารถเพื่อการส่งออก</p> <p>๑.๑.๕ ส่งเสริมการรวมกลุ่มของ เกษตรกรเป็นชุมชนการเกษตรที่ เข้มแข็งมีพลังทางการผลิต ทาง การค้า</p>
<p>๒.การท่องเที่ยวนานาชาติที่ยั่งยืน</p>	<p>๒.๑ เป็นเมืองท่องเที่ยวที่ หลากหลาย เติบโตบนฐาน การอนุรักษ์ เป็นแหล่ง ท่องเที่ยวระดับนานาชาติ</p>	<p>๒.๑.๑ ส่งเสริมการพัฒนาระบบ การประชาสัมพันธ์การตลาด</p> <p>๒.๑.๒ การจัดการแหล่งท่องเที่ยว ของจังหวัดในกลุ่มจังหวัด ให้เป็นแหล่งท่องเที่ยวที่เป็น อัตลักษณ์ระดับประเทศ ระดับภูมิภาค และระดับโลก</p> <p>๒.๑.๓ จัดระบบเส้นทางการ ท่องเที่ยว เสริมระบบโครงสร้าง พื้นฐานเชื่อมโยงการท่องเที่ยวกับ พื้นที่ตอนบน และฝั่งอันดามัน</p>

ประเด็นยุทธศาสตร์	เป้าประสงค์	กลยุทธ์
<p>๓. พัฒนาการเกษตรที่มีศักยภาพในพื้นที่ที่มีความเข้มแข็ง(ข้าว, ไม้ผล, ปศุสัตว์, ประมง)</p>	<p>๓.๑ เพิ่มปริมาณและคุณภาพผลผลิตให้เพียงพอต่อการบริโภคและการส่งออก</p>	<p>๒.๑.๔ การจัดระบบการบริการนักท่องเที่ยวที่มีคุณภาพเน้นการดูแลทั่วถึง สร้างการท่องเที่ยวแบบอุ่นใจปลอดภัย ประทับใจ และมาเที่ยวซ้ำ</p> <p>๒.๑.๕ พัฒนาบุคลากรให้มีศักยภาพ/คุณภาพและเพียงพอต่อการรองรับการพัฒนาทางด้านการท่องเที่ยว การโรงแรม และการบริการ ของกลุ่มจังหวัด</p> <p>๓.๑.๑ พัฒนาบุคลากรให้มีศักยภาพ/คุณภาพและเพียงพอต่อการรองรับการพัฒนาทางด้านการเกษตร ประมงและปศุสัตว์ของกลุ่มจังหวัด</p> <p>๓.๑.๒ เสริมความรู้ เติมศักยภาพทางการบริหารจัดการผลผลิตแก่เกษตรกร ผู้ประกอบการเกษตร เน้นการลดต้นทุนด้วยภูมิปัญญาและมาตรฐานสากล</p> <p>๓.๑.๓ สร้างช่องทางการตลาดและศูนย์กลางการผลิต แปรรูป การค้า การส่งออกไม้ผล ผลผลิตสัตว์น้ำ ปศุสัตว์มาตรฐานการค้าระดับสากล</p> <p>๓.๑.๔ ส่งเสริมการรวมกลุ่มของเกษตรกรเป็นชุมชนการเกษตรที่เข้มแข็ง มีพลังทางการผลิตทางการค้า</p>

ประเด็นยุทธศาสตร์	เป้าประสงค์	กลยุทธ์
<p>๔. การพัฒนาสู่เมืองสีเขียว ชุมชนเข้มแข็ง มั่นคง มั่งคั่ง อย่างยั่งยืน</p>	<p>๔.๑ ประชาชนมีคุณภาพชีวิตที่ดี ระบบการจัดการชุมชนมีความเข้มแข็งบนฐานปรัชญาความพอเพียง</p>	<p>๔.๑.๑ ส่งเสริมการมีส่วนร่วมจากทุกภาคส่วนร่วมสร้างแกนนำการเปลี่ยนแปลงในชุมชนเพื่อการจัดการทรัพยากรธรรมชาติในชุมชน</p> <p>๔.๑.๒ สร้างชุมชนต้นแบบระบบบริหารจัดการชุมชนเข้มแข็ง ชุมชนน่าอยู่ ด้วยหลักการของปัญญาแห่งปรัชญาความพอเพียง ผ่านการสร้างแหล่งเรียนรู้การพัฒนา</p> <p>๔.๑.๓ ส่งเสริมการธำรงรักษาไว้ซึ่งวัฒนธรรมขนบธรรมเนียมประเพณี และภูมิปัญญาของชุมชนให้อยู่คู่กับกลุ่มจังหวัด</p> <p>๔.๑.๔ ยกระดับการเรียนรู้ในชุมชน เสริมสร้างองค์ความรู้ขยายฐานการศึกษา การเรียนรู้สู่การเป็นการเป็นกลุ่มจังหวัด อุดมปัญญา</p> <p>๔.๑.๕ สร้างผู้นำชุมชนที่มีคุณธรรม และศักยภาพในการนำชุมชนด้วยหลักธรรมาภิบาลสู่ชุมชนวิถีประชาธิปไตยเข้มแข็ง</p>
<p>๕. การพัฒนาโครงสร้างพื้นฐานทางการคมนาคม และการโลจิสติกส์</p>	<p>๕.๑ โครงสร้างการคมนาคมและโลจิสติกส์ของกลุ่มจังหวัดเอื้อต่อการท่องเที่ยว และการเกษตร</p>	<p>๕.๑.๑ พัฒนาปรับปรุงการคมนาคมทางขนส่งทางน้ำ ทางบก ทางอากาศ ทางราง ให้มีการเชื่อมต่ออย่างเป็นระบบ ประสานกับการพัฒนาของประเทศ</p> <p>๕.๑.๒ ส่งเสริมท้องถิ่นร่วมเชื่อมต่อระบบการคมนาคมและการโลจิสติกส์สู่ชุมชน</p> <p>๕.๑.๓ วางระบบโครงสร้างพื้นฐานการคมนาคมโลจิสติกส์</p> <p>๕.๑.๔ พัฒนาบุคลากรให้มีศักยภาพ/คุณภาพและเพียงพอต่อการรองรับการพัฒนาทางโลจิสติกส์</p>

๑.๓.๒ แผนพัฒนาภูมิภาคจังหวัด

แผนพัฒนาภูมิภาคจังหวัดภาคใต้ชายแดนประกอบด้วยวิสัยทัศน์พันธกิจ/เป้าประสงค์รวม และการจัดลำดับความสำคัญของประเด็นยุทธศาสตร์กลุ่มจังหวัดภาคใต้ชายแดนได้นำนโยบายของรัฐบาลแผนการบริหารราชการแผ่นดินแผนพัฒนาเศรษฐกิจและสังคมแห่งชาติยุทธศาสตร์การพัฒนาภาคใต้ยุทธศาสตร์การพัฒนารายสาขาและแผนพัฒนาพื้นที่พิเศษ ๕ จังหวัดชายแดนใต้ดัชนีการพัฒนากลุ่มจังหวัดภาคใต้ชายแดนและความต้องการของประชาชนในพื้นที่มาเป็นกรอบในการจัดทำยุทธศาสตร์การพัฒนากลุ่มจังหวัดภาคใต้ชายแดนทั้งนี้โดยมุ่งเน้นการมีส่วนร่วมจากทุกภาคส่วนสร้างความร่วมมือในการขับเคลื่อนเพื่อให้เกิดความร่วมมือตามศักยภาพของกลุ่มจังหวัดและกระจายความเจริญเติบโตระหว่างจังหวัด/กลุ่มจังหวัดเพื่อเพิ่มขีดความสามารถในการแข่งขันและนำไปสู่การกระตุ้นให้เกิดการลงทุนของภาคเอกชนและสร้างรายได้ให้กับกลุ่มจังหวัดโดยกำหนดวิสัยทัศน์ “ประตูการค้าชายแดนการท่องเที่ยวสู่อาเซียน”

คำอธิบายวิสัยทัศน์

กลุ่มจังหวัดภาคใต้ชายแดนซึ่งมีจังหวัดสงขลาเป็นศูนย์กลางเศรษฐกิจการศึกษาการคมนาคมการบริการและการท่องเที่ยวมีจังหวัดในกลุ่มเป็นเครือข่ายที่จะสนับสนุนและเชื่อมโยงในเรื่องดังกล่าวโดยกำหนดให้กลุ่มจังหวัดเป็นประตูการค้าการลงทุนการท่องเที่ยวโดยมีเป้าหมายจะเป็นทางผ่านหรือทางเข้าร่วมทั้งเป็นศูนย์รวมในแหล่งความรู้วิธีการที่จะช่วยในเรื่องการค้าการลงทุนที่สำคัญกับกลุ่มจังหวัดในภูมิภาคและประเทศในกลุ่มอาเซียนเนื่องจากกลุ่มจังหวัดภาคใต้ชายแดนมีด่านชายแดนถึง ๙ ด่านปี ๒๕๕๖ มีมูลค่าส่งออกประมาณ ๒๘๗,๙๘๙ ล้านบาทต่อปีกว่าร้อยละ ๙๐ เป็นมูลค่าผ่านแดนด่านสะเดาและด่านปาดังเบซาร์และมีมูลค่าผลิตภัณฑ์มวลรวมภาคเกษตรปี ๒๕๕๕ จำนวน ๖๘,๕๖๘ ล้านบาทคิดเป็นร้อยละ ๒๘.๐๒ ผลิตภัณฑ์มวลรวมทั้งหมดเป็นต้นประกอบกับกลุ่มจังหวัดมีแหล่งท่องเที่ยวที่เป็นธรรมชาติและวัฒนธรรมที่เป็นเอกลักษณ์เฉพาะท้องถิ่นเป็นจำนวนมากจึงได้ปรับวิสัยทัศน์กลุ่มจังหวัดภาคใต้ชายแดนจากเดิม “ศูนย์กลางการพัฒนายางพาราฮาลาลและการท่องเที่ยวสู่อาเซียน” เป็น “ประตูการค้าชายแดนการท่องเที่ยวสู่อาเซียน”

เป้าประสงค์รวม	ตัวชี้วัด/เป้าหมายรวม ๔ ปี	ข้อมูลค่าฐาน	เป้าหมายรายปี			
			๒๕๕๗	๒๕๕๘	๒๕๕๙	๒๕๖๐
๑. ผลิตภัณฑ์มวลรวมของกลุ่มจังหวัดภาคใต้ชายแดน (GRP) มีมูลค่าเพิ่มขึ้น	อัตราขยายตัวมูลค่าผลิตภัณฑ์กลุ่มจังหวัดเพิ่มขึ้น ๑๐ %	๒.๑๗ % (ค่าเฉลี่ยปี ๒๕๕๑-๒๕๕๔)	๒.๕%	๕%	๗.๕%	๑๐%

ประเด็นยุทธศาสตร์

การขับเคลื่อนแผนพัฒนากลุ่มจังหวัดภาคใต้ชายแดนให้เป็นไปตามนโยบายและหลักเกณฑ์วิธีการที่ ก.น.จ. กำหนดอย่างมีประสิทธิภาพและประสิทธิผลกลุ่มจังหวัดภาคใต้ชายแดนจึงได้กำหนดยุทธศาสตร์การพัฒนาไว้ ๔ ยุทธศาสตร์โดยเรียงตามลำดับความสำคัญดังนี้

ประเด็นยุทธศาสตร์ที่ ๑: พัฒนาการเพิ่มประสิทธิภาพการผลิตและกระบวนการสร้างมูลค่าเพิ่มสินค้า ยางพาราและการตลาดอย่างเป็นระบบครบวงจร

ประเด็นยุทธศาสตร์ที่ ๒: ส่งเสริมและพัฒนาก่อตั้งเชิงธรรมชาติและวัฒนธรรม

ประเด็นยุทธศาสตร์ที่ ๓: ส่งเสริมและพัฒนาก่อตั้งการลงทุนและระบบโลจิสติกส์รองรับประชาคม อาเซียน

ประเด็นยุทธศาสตร์ที่ ๔: พัฒนาสินค้าและบริการฮาลาลให้มีมูลค่าเพิ่มและสอดคล้องกับความต้องการ ของตลาด

ประเด็นยุทธศาสตร์ที่ ๑: พัฒนาการเพิ่มประสิทธิภาพการผลิตและกระบวนการสร้างมูลค่าเพิ่ม สินค้ายางพาราและการตลาดอย่างเป็นระบบครบวงจร

เป้าประสงค์รวม	ตัวชี้วัด/เป้าหมาย รวม ๔ ปี	ข้อมูลค่าฐาน	เป้าหมายรายปี			
			๒๕๕๗	๒๕๕๘	๒๕๕๙	๒๕๖๐
ผลผลิตยางพารา และผลิตภัณฑ์ ยางมีมูลค่าเพิ่ม ขึ้น	๑.ผลผลิตยางพารา เพิ่มขึ้น ๑๐ กก./ไร่	๒๘๔ กก./ไร่/ปี (ปี ๕๕)	๒	๔	๗	๑๐
	๒. ปริมาณการแปรรูป ยางพาราเป็นผลิตภัณฑ์ ชั้นตอนของสถาบัน เกษตรกรเพิ่มขึ้นร้อยละ ๑๐	กำลังการผลิต จำนวน ๔๙,๗๔๖ ตัน/ปี (ปี ๕๒- ๕๔)	๒.๕%	๕%	๗.๕%	๑๐%

กลยุทธ์

จากการวิเคราะห์ปัญหาด้านยางพาราได้จัดลำดับความสำคัญของกลยุทธ์ ดังนี้

๑. ส่งเสริมผลิตต้นตอพื้นเมือง แปลงจำหน่ายพันธุ์มาตรฐาน การบริหารจัดการ และเพิ่มความรู้ แก่ เกษตรกรหรือผู้ประกอบการเพื่อเพิ่มผลผลิต

๒. เพิ่มประสิทธิภาพ และพัฒนาศักยภาพสถาบันเกษตรกร กลุ่มเครือข่ายผู้ประกอบการทุกระดับของ ยางและผลิตภัณฑ์ยางให้มีขีดความสามารถในการแข่งขัน

๓. ส่งเสริมและพัฒนาการปรับเปลี่ยนกระบวนการผลิต การแปรรูป ยาง/ไม้ยางพาราและผลิตภัณฑ์ ยางให้ได้มาตรฐานและส่งเสริมช่องทางการตลาด

๔. ส่งเสริมการวิจัยและพัฒนานวัตกรรม เทคโนโลยีและเผยแพร่องค์ความรู้ในการเพิ่มมูลค่ายางและ ผลิตภัณฑ์ยาง

๕. พัฒนาและปรับปรุงโครงสร้างพื้นฐาน แหล่งทรัพยากรเพื่อสนับสนุนการเพิ่มมูลค่ายางและผลิต ภัณฑ์ยางและจัดตั้งเมืองยาง (Rubber City)

ประเด็นยุทธศาสตร์ที่ ๒ : ส่งเสริมและพัฒนาการท่องเที่ยวเชิงธรรมชาติและวัฒนธรรม

เป้าประสงค์รวม	ตัวชี้วัด/เป้าหมาย รวม ๔ ปี	ข้อมูลค่าฐาน	เป้าหมายรายปี			
			๒๕๕๗	๒๕๕๘	๒๕๕๙	๒๕๖๐
รายได้จากการท่องเที่ยวของ กลุ่มจังหวัด เพิ่มขึ้น	๑.รายได้การท่องเที่ยว ๑๐%	๔๘,๕๘๖ ล้านบาท (ปี ๕๖)	๒.๕%	๕%	๗.๕%	๑๐%
	๒. จำนวนแหล่งท่องเที่ยว ที่ได้รับการพัฒนาให้เป็น ภูมิอัตลักษณ์ของกลุ่ม จังหวัด เพิ่มขึ้น ๔๐ แหล่ง	แหล่งท่องเที่ยว ได้รับการพัฒนา จำนวน ๒๐ แหล่ง (ปี ๕๗)	๑๐	๒๐	๓๐	๔๐

กลยุทธ์

จากการวิเคราะห์ปัญหาด้านการท่องเที่ยว ได้จัดลำดับความสำคัญของกลยุทธ์ ดังนี้

๑. พัฒนาการบริหารจัดการการท่องเที่ยวอย่างเป็นระบบและเป็นมิตรกับสิ่งแวดล้อม
๒. พัฒนาระบบตลาดและประชาสัมพันธ์สร้างแรงจูงใจให้เกิดการท่องเที่ยวในพื้นที่
๓. พัฒนาแหล่งท่องเที่ยว สินค้า และบริการให้เป็นภูมิอัตลักษณ์ของกลุ่มจังหวัด
๔. พัฒนาและส่งเสริมการท่องเที่ยวชายแดนเชิงวัฒนธรรม

ประเด็นยุทธศาสตร์ที่ ๓ : ส่งเสริมและพัฒนาการค้าการลงทุน และระบบโลจิสติกส์ รองรับ
ประชาคมอาเซียน

เป้าประสงค์เชิง ยุทธศาสตร์	ตัวชี้วัด/เป้าหมาย รวม ๔ ปี	ข้อมูลค่าฐาน	เป้าหมายรายปี			
			๒๕๕๗	๒๕๕๘	๒๕๕๙	๒๕๖๐
๑. โครงสร้างพื้นฐาน ทางเศรษฐกิจระบบโล จิสติกส์ ได้รับการ ปรับปรุง และพัฒนา อย่างเป็นระบบ	๑. อัตราการขยายตัว มูลค่าการค้าผ่านด่าน ศุลกากรขยายแดน เพิ่มขึ้น ร้อยละ ๔๐	มูลค่าการค้า ผ่านด่าน ศุลกากร ขยายแดน ๕๐๑,๒๗๘ ล้านบาท (ปี ๕๖)	๑๐ %	๒๐ %	๓๐ %	๔๐ %
๒. ทรัพยากรมนุษย์ ได้รับการพัฒนาและ เพิ่มขีดความสามารถ ในการแข่งขันเพื่อเข้าสู่ ประชาคมเศรษฐกิจ อาเซียน	๒. สามารถลดอัตรา การว่างงานของผู้ไม่มี งานทำร้อยละ ๕๐ คนว่างงาน ๓๐,๔๘๐ คน(ปี ๕๔)	คนว่างงาน ๓๐,๔๘๐ คน (ปี ๕๔)	๒๐ %	๓๐ %	๔๐ %	๕๐ %

กลยุทธ์

จากการวิเคราะห์ปัญหาด้านโลจิสติกส์ ได้จัดลำดับความสำคัญของกลยุทธ์ ดังนี้

๑. ปรับปรุงและพัฒนาโครงข่ายคมนาคม ระบบโลจิสติกส์ ระบบป้องกันและบรรเทาอุทกภัยให้มี
ประสิทธิภาพสูงสุด
๒. พัฒนาด่านชายแดน/เมืองชายแดน/เขตเศรษฐกิจให้สามารถรองรับเขตพัฒนาเศรษฐกิจพิเศษและ
การค้าชายแดน
๓. พัฒนาทรัพยากรธรรมชาติและสิ่งแวดล้อมที่เชื่อมโยงให้มีความสามารถลดปัญหามลพิษใน
พื้นที่อย่างยั่งยืน
๔. พัฒนาและเพิ่มศักยภาพทรัพยากรมนุษย์ เพื่อรองรับประชาคมเศรษฐกิจอาเซียน
๕. ส่งเสริมอุตสาหกรรมสนับสนุน (Supporting Industry) และอุตสาหกรรมต่อเนื่อง
(Linkage Industry) ให้มีความเข้มแข็ง

**ประเด็นยุทธศาสตร์ที่ ๔ : พัฒนาสินค้าและบริการฮาลาลให้มีมูลค่าเพิ่ม และสอดคล้อง
กับความต้องการของตลาด**

เป้าประสงค์เชิง ยุทธศาสตร์	ตัวชี้วัด/ เป้าหมาย รวม ๔ ปี	ข้อมูลค่าฐาน	เป้าหมายรายปี			
			๒๕๕๗	๒๕๕๘	๒๕๕๙	๒๕๖๐
พัฒนาสินค้าและ บริการฮาลาลให้ ได้มาตรฐานของ อาเซียน	สินค้าและบริการ ที่ผ่านการรับรอง มาตรฐานฮาลาล เพิ่มขึ้น	ผลิตภัณฑ์ได้ รับรองมาตรฐาน ฮาลาลจำนวน ๑๐ ผลิตภัณฑ์/ปี (ปี ๕๖)	๑๐	๒๐	๓๐	๔๐

กลยุทธ์

จากการวิเคราะห์ปัญหาด้านฮาลาลได้จัดลำดับความสำคัญของกลยุทธ์ ดังนี้

๑. พัฒนาโครงสร้างพื้นฐานเพื่อรองรับและสนับสนุนการขยายตัวของธุรกิจฮาลาลอย่างเป็นระบบ
๒. ส่งเสริมพัฒนาเชื่อมโยงเพื่อยกระดับและปรับปรุงทั้งเชิงปริมาณ และคุณภาพของวัตถุดิบเพื่อรองรับการขยายตัวด้านฮาลาล
๓. ส่งเสริมพัฒนาสินค้าและบริการเชื่อมโยงเพื่อยกระดับและปรับปรุงทั้งเชิงปริมาณ และคุณภาพของวัตถุดิบเพื่อสร้างมูลค่าเพิ่ม
๔. ส่งเสริมและสร้างความเข้มแข็งขององค์กรและผู้ประกอบการ ในการขับเคลื่อนยุทธศาสตร์ฮาลาล
๕. เพิ่มช่องทางการจำหน่ายและการกระจายสินค้าฮาลาลสู่ตลาดทั้งในและต่างประเทศ

๑.๓.๓ แผนพัฒนาจังหวัดปัตตานี

จุดยืน และตำแหน่งการพัฒนาของจังหวัด (Strategic positioning) ประกอบด้วย ๕ จุดยืน ดังต่อไปนี้

- ๑) การพัฒนาจังหวัดเป็นศูนย์กลางการค้าอาหารสด อาหารแช่แข็ง อาหารแปรรูป ทั้งในรูปแบบการค้าในประเทศ การค้าต่างประเทศ และการค้าบนระบบดิจิทัล มีความเติบโตอย่างมั่นคงของอุตสาหกรรมเกษตร ๔ ด้าน คืออุตสาหกรรมพืชพลังงาน อุตสาหกรรมประมง อุตสาหกรรมปศุสัตว์ และอุตสาหกรรมยางพารา
- ๒) การพัฒนาให้เป็นเมืองแห่งโรงงานแปรรูปอาหารสุขภาพ และอาหารฮาลาล ที่มีคุณภาพ มาตรฐานการส่งออก และเป็นมิตรกับสิ่งแวดล้อม
- ๓) การพัฒนาให้เป็นเมืองการค้าส่ง ค้าปลีกและการบริการของจังหวัดชายแดนภาคใต้ ที่เชื่อมโยงการค้าจังหวัดชายแดนภาคใต้ กับอาเซียนตอนใต้ และเป็นเมืองที่มีความทันสมัยรองรับสังคมดิจิทัล เป็นจุดเชื่อมโยงจังหวัดชายแดนภาคใต้

๔) การพัฒนาปัตตานีให้เป็นสังคมแห่งความหลากหลายของวัฒนธรรมมุสลิม พุทธและวัฒนธรรมจีน ประชาชนในจังหวัดปัตตานีมีศักยภาพในการพัฒนาตนเองให้มีความเป็นอยู่ที่ดี

๕) การพัฒนาหมู่บ้านให้มีศักยภาพในการจัดการพื้นที่ให้มีความสงบเรียบร้อยพัฒนาคุณภาพคนสร้างวินัยประชาชน และปรับภูมิทัศน์สร้างเมืองให้สะอาด

วิสัยทัศน์จังหวัดปัตตานี (Vision)

**“เมืองเกษตรอุตสาหกรรมและผลิตภัณฑ์ฮาลาลคุณภาพของประเทศ
เป็นสังคมพหุวัฒนธรรมที่สันติสุข”**

คำอธิบายวิสัยทัศน์

การกำหนดจุดหมายปลายทาง (Ends) ในการพัฒนาจังหวัดปัตตานีแบบบูรณาการ ที่ให้ความสำคัญกับการนำความหลากหลายทางด้านวิถีชีวิต จารีตประเพณี ศิลปวัฒนธรรม ความเชื่อ วิถีคิดและมุมมองต่างๆ ที่สามารถเชื่อมโยงหลากหลายมิติที่เกี่ยวข้องกับการพัฒนาเศรษฐกิจ สังคมและสิ่งแวดล้อมในเขตพื้นที่จังหวัดปัตตานีให้เห็นเป็นภาพรวม (Holistic) ของการพัฒนาที่มุ่งเน้นความสมดุลระหว่างความพอเพียงกับความสามารถในการพัฒนาให้ก้าวทันโลกยุคใหม่โดยวางสถานะ (Positioning) ของจังหวัดปัตตานีให้เป็นแหล่งผลิตผลการเกษตร และผลิตภัณฑ์ฮาลาลที่มีคุณภาพบนพื้นฐานการดำรงชีวิตในสังคมอย่างมั่นคงของประชาชน

เมืองเกษตรอุตสาหกรรมหมายถึง ความสำเร็จของการพัฒนาจังหวัดเป็นศูนย์กลางการค้าอาหารสด อาหารแช่แข็ง อาหารแปรรูป ทั้งในรูปแบบการค้าในประเทศ การค้าต่างประเทศ และการค้าบนระบบดิจิทัลมีความเติบโตอย่างมั่นคงของอุตสาหกรรมเกษตร ๔ ด้าน คืออุตสาหกรรมพืชพลังงานอุตสาหกรรมประมง อุตสาหกรรมปศุสัตว์ และอุตสาหกรรมยางพารา เป็นเมืองแห่งโรงงานแปรรูปอาหารสุขภาพและอาหารฮาลาลที่มีคุณภาพ มาตรฐานการส่งออก เป็นมิตรกับสิ่งแวดล้อม ที่เชื่อมโยงกับนานาชาติ มีความเข้มแข็งทางการเพาะปลูก เลี้ยงสัตว์ ของเกษตรกร สถาบันเกษตรกร ทั้งในระดับครัวเรือน แปลงย่อย แปลงใหญ่ และวิสาหกิจชุมชนและความพร้อมสมบูรณ์ของคุณภาพของแรงงาน ผู้ประกอบการ วิสาหกิจชุมชน และผู้ประกอบการใหม่ในเกษตรอุตสาหกรรม มีความพร้อมในการสร้างสรรค์เศรษฐกิจจังหวัดให้มีศักยภาพที่แข่งขันได้

ผลิตภัณฑ์ฮาลาลที่มีคุณภาพของประเทศ หมายถึง เมืองที่มีความมุ่งมั่นในการนำปรัชญา วิถีปฏิบัติของศาสนาอิสลามในส่วนของฮาลาลมาใช้เป็นธงนำ (Flagship) ในการพัฒนาที่มุ่งไปสู่ความเจริญรุ่งเรืองทั้งทางด้านเศรษฐกิจ สังคมและสิ่งแวดล้อมที่ตั้งอยู่บนรากฐานของลักษณะภูมิสังคมแบบพหุวัฒนธรรมอย่างยั่งยืน โดยการนำหลักคิดในการผลิตและดำเนินวิสาหกิจที่สะอาดปราศจากสิ่งสกปรกปฏิภูลหรือสิ่งอื่นใดซึ่งเป็นที่รังเกียจโดยบัญญัติของศาสนาอิสลาม รวมทั้งของศาสนาอื่นที่มีลักษณะคล้ายคลึงกัน อาทิ อาหารเจของคนเชื้อสายจีนในปัตตานี มาเป็นกรอบอ้างอิงในการพัฒนาที่ให้ความสำคัญกับการผลิตเพื่อการบริโภคในชุมชนท้องถิ่นของตนอย่างพอเพียง และการผลิตเชิงพาณิชย์ที่กำหนดให้สินค้าและบริการของฮาลาลเป็นผลผลิตหลัก (Major Product) ในการเจาะตลาดเก่าและสร้างตลาดใหม่ที่เป็นกลุ่มเป้าหมายเฉพาะ

(Niche Market) โดยมีเป้าหมายเป็นแหล่งผลิตภัณฑ์ฮาลาล ซึ่งผลิตภัณฑ์ฮาลาล ประกอบด้วย อาหารฮาลาล ผลิตภัณฑ์ฮาลาล แฟชั่นมุสลิม เครื่องแต่งกาย เครื่องประดับสตรี และบริการฮาลาลเพื่อไปสู่การเป็นแหล่งผลิตภัณฑ์ฮาลาลที่มีคุณภาพและได้มาตรฐานสากลเป็นผลิตภัณฑ์ตราสัญลักษณ์ของจังหวัดที่สร้างงาน สร้างรายได้แก่จังหวัด

เป็นสังคมพหุวัฒนธรรมที่สันติสุขหมายถึงปัตตานีเป็นสังคมแห่งความหลากหลายของวัฒนธรรมมุสลิม พุทธ และวัฒนธรรมจีน ประชาชนในจังหวัดปัตตานีมีคุณภาพชีวิตที่ดี มีความมั่นคงในที่อยู่อาศัย สุขภาพดี มีอาชีพมั่นคงและรายได้ที่เพียงพอต่อการดำรงชีวิต รวมทั้งสภาพครอบครัวที่อบอุ่น

เยาวชนประชาชนมีคุณภาพมีความตื่นรู้พัฒนาตนเองอย่างต่อเนื่อง ก้าวทัน ความเปลี่ยนแปลงอย่างเท่าทัน และคงไว้ซึ่งอัตลักษณ์ที่ดีงามของปัตตานีเป็นเมืองแห่งการเรียนรู้ เมืองแห่งการศึกษาเมืองที่มีศักยภาพทางด้านเทคโนโลยีสารสนเทศ ประชาชนมีทักษะสากล(ภาษาอังกฤษ และเทคโนโลยีสารสนเทศ) และพร้อมสู่สังคมดิจิทัล

ระบบบริการของรัฐทุกระดับมีคุณภาพ ธรรมาภิบาลโดดเด่นในการมีส่วนร่วมของประชาชน และการพัฒนาโดยใช้พื้นที่เป็นฐานอย่างเข้าใจ เข้าถึง และพัฒนาให้เกิดความยั่งยืน

ประชาชนมีความปลอดภัยในชีวิตและทรัพย์สินและสามารถแสดงออกถึงวิถีชีวิต ศิลปวัฒนธรรม และประเพณีของตนเองได้อย่างเสรีมีความเข้มแข็งของหมู่บ้านในการจัดการตนเองให้มีความปลอดภัยสงบเรียบร้อย และมีความมั่นคงในพื้นที่ประชาชนอยู่อย่างเข้าใจซึ่งกันและกัน และภาคภูมิใจในพื้นที่ มีความเป็นพลเมืองปัตตานี พลเมืองประเทศที่เข้มแข็ง ภัยคุกคามต่อจังหวัดในทุกประเภทได้รับการจัดการให้ลดลงในทุกพื้นที่ อย่างเป็นระบบ มีประสิทธิภาพ และยั่งยืน

มีความเข้มแข็งของศาสนา ประชาชนมีหลักยึดและวิถีชีวิตบนฐานของหลักธรรมทางศาสนา และความหลากหลายประเพณี และวัฒนธรรมมุสลิม พุทธ และจีน และมีความมีประสิทธิภาพในการบูรณาการภารกิจความมั่นคงในทุกระดับด้วยคุณภาพของบุคลากรและระบบงานที่ทันสมัย ได้รับการยอมรับเชื่อมั่นไว้วางใจจากประชาชน

เป้าประสงค์รวมของยุทธศาสตร์(Ultimate Goal)

เป้าประสงค์รวมของยุทธศาสตร์ประกอบด้วย ๒ เป้าประสงค์รวมที่สำคัญคือ ด้านเศรษฐกิจ และด้านความมั่นคงสันติสุข และมีตัวชี้วัด ค่าเป้าหมาย ดังต่อไปนี้

เป้าประสงค์รวม	ตัวชี้วัด	ผลงาน ที่ผ่านมา	ค่าเป้าหมาย				พ.ศ. ๒๕๖๑- ๒๕๖๔	ผู้รับผิดชอบ ตัวชี้วัด
			๒๕๖๑	๒๕๖๒	๒๕๖๓	๒๕๖๔		
เศรษฐกิจจังหวัด ปัตตานีเติบโต อย่างต่อเนื่อง มีความมั่นคง มั่งคั่งทาง เศรษฐกิจ เป็น เมืองแห่งการค้า ของชายแดนใต้	ร้อยละที่เพิ่มขึ้น ของผลิตภัณฑ์มวล รวมจังหวัด	-๒.๐๗	๑	๑	๑	๑	๑	สนง.คลัง จังหวัด ปัตตานี
	รายได้ต่อหัวของ ประชากรเฉลี่ย ต่อหัวต่อปี	๒.๗๗	๒.๘๐	๓.๐๐	๓.๒๐	๓.๕๐	๓.๑๓	สนง.คลัง จังหวัด ปัตตานี
ปัตตานีมีความ สันติสุขเพิ่ม มากขึ้น ประชาชน มี คุณภาพชีวิต และมีความ มั่นคงมากขึ้น อย่างต่อเนื่อง	ร้อยละของ เหตุการณ์ความ ไม่สงบที่ลดลง	๑๕.๒๖	๒๕	๓๐	๓๕	๔๐	๓๒.๕	ที่ทำการ ปกครอง จังหวัด ปัตตานี
	ร้อยละของ ประชากรที่อยู่ใต้ เส้นความยากจน ลดลง	๓๙.๑๕	๓๕	๓๓	๓๐	๒๘	๓๑.๕๐	สนง. พัฒนา ชุมชน จังหวัด ปัตตานี

ประเด็นยุทธศาสตร์ (Strategic Issue)

ประกอบด้วยประเด็นยุทธศาสตร์ ๓ ประเด็น และน้ำหนักในการพัฒนาในรอบแผน ๔ ปี ดังต่อไปนี้

- ๑) การสร้างเสริมเศรษฐกิจที่เข้มแข็ง จากฐานเกษตรอุตสาหกรรม ผลผลิตฮาลาล การค้า การบริการ และการท่องเที่ยว(น้ำหนักร้อยละ๔๐)
- ๒) การพัฒนาสังคม ชุมชนที่น่าอยู่ และทรัพยากรธรรมชาติอุดมสมบูรณ์อย่างยั่งยืน(น้ำหนัก ร้อยละ๓๐)
- ๓) การเสริมสร้างความมั่นคง พัฒนาโครงสร้างพื้นฐานและการเชื่อมโยงเมืองสู่นานาชาติ (น้ำหนักร้อยละ๓๐)

เป้าประสงค์ ตัวชี้วัด ค่าเป้าหมาย กลยุทธ์และโครงการที่สำคัญ

ประเด็นยุทธศาสตร์ที่ ๑

“การสร้างเสริมเศรษฐกิจที่เข้มแข็ง จากฐานเกษตรอุตสาหกรรม ผลผลิตฮาลาล การค้าบริการ และการท่องเที่ยว (น้ำหนักร้อยละ ๔๐)”

๑. เป้าประสงค์

- ๑) ผลผลิตทางการเกษตรเพิ่มขึ้นทั้งปริมาณและคุณภาพมีศักยภาพทางการตลาด
- ๒) ผลิตภัณฑ์ฮาลาลมีคุณภาพ มีคุณค่า และมีมูลค่าเพิ่มขึ้นอย่างต่อเนื่อง
- ๓) ปัตตานีเป็นเมืองที่น่าลงทุน การค้า การบริการ เติบโตอย่างต่อเนื่อง
- ๔) เกษตรอุตสาหกรรม การค้า การบริการ และการท่องเที่ยวสร้างรายได้ สร้างงาน และสร้างโอกาส

แก่ชุมชน ประชากร

๒. ตัวชี้วัด/ค่าเป้าหมายปี พ.ศ. ๒๕๖๑-๒๕๖๔

ตัวชี้วัด	ผลงานที่ ผ่านมา	ค่าเป้าหมาย(พ.ศ.)				ผู้รับผิดชอบ ตัวชี้วัด
		๒๕๖๑	๒๕๖๒	๒๕๖๓	๒๕๖๔	
๑) ร้อยละที่เพิ่มขึ้นของปริมาณผลผลิต ทางการเกษตรเป้าหมาย						สนง.เกษตร และสหกรณ์ จังหวัดปัตตานี
- ประมง	-๔.๔๑	๑	๑	๑	๑	
- ยางพารา	-๑.๒๔	๑	๑	๑	๑	
- ปาล์มน้ำมัน	๐.๖๕	๒	๒	๒	๒.๕	
- ข้าว	๐.๓๘	๕	๕	๕	๕	
- ผลไม้(ลองกอง/ทุเรียน/ส้มโอ)	๐.๙๕	๕	๕	๕	๕	
- ปศุสัตว์	๒.๑๔	๕	๕	๕	๕	
๒) ร้อยละที่เพิ่มขึ้นของจำนวนแปลง/ ฟาร์มที่ได้รับการรับรองมาตรฐานการผลิต ที่ดีและเหมาะสม (GAP)						สนง.เกษตร และสหกรณ์ จังหวัดปัตตานี
- พืช	-๕๐	๒๐	๒๐	๒๐	๒๐	
- ประมง	๑๘	๕	๕	๕	๕	
๓) ร้อยละที่เพิ่มขึ้นของมูลค่าการ จำหน่ายผลิตภัณฑ์ฮาลาล	-๑.๘๑	๐.๑๕	๐.๒๕	๐.๕	๑	สนง.พาณิชย์ จังหวัดปัตตานี
๔) จำนวนผลิตภัณฑ์ฮาลาลที่ได้รับการ พัฒนาเพื่อเพิ่มมูลค่าสู่การค้า	๔ (+๒)	๖	๘	๑๐	๑๒	สนง. อุตสาหกรรม จังหวัดปัตตานี

ตัวชี้วัด	ผลงานที่ ผ่านมา	ค่าเป้าหมาย(พ.ศ.)				ผู้รับผิดชอบ ตัวชี้วัด
		๒๕๖๑	๒๕๖๒	๒๕๖๓	๒๕๖๔	
๕) อัตราการขยายตัวของรายได้เพิ่มขึ้น จากการค้า การบริการ และการท่องเที่ยว - การค้าส่ง ค้าปลีก ๖) การท่องเที่ยว	๑.๘๘ ๒-๕	๒ ๒	๒ ๓	๒ ๔	๒ ๕	สนง.พาณิชย์ จังหวัด ปัตตานี
๗) อัตราการขยายตัวของรายได้เพิ่มขึ้น จากการค้า การบริการ และการท่องเที่ยว - การค้าส่ง ค้าปลีก - การท่องเที่ยว	๑.๘๘ ๒-๕	๒ ๒	๒ ๓	๒ ๔	๒ ๕	สนง.พาณิชย์ จังหวัด ปัตตานี
๘) ร้อยละที่เพิ่มขึ้นของการสร้างงานอาชีพ แก่ประชาชนจากเกษตรอุตสาหกรรมใน ระบบประกันสังคม (อุตสาหกรรมพืช พลังงาน, อุตสาหกรรมปศุสัตว์, อุตสาหกรรมยางพารา)	๒๒,๗๙๙ (ราย)	๐.๕	๑	๑.๕	๒	สนง. ประกันสังคม จังหวัด ปัตตานี

๓. กลยุทธ์

จากการวิเคราะห์ข้อมูลด้านการพัฒนาของประเด็นยุทธศาสตร์ สามารถจัดลำดับความสำคัญของกลยุทธ์ และกำหนดกลยุทธ์ตามหลักห่วงโซ่คุณค่า(Value Chain) ดังนี้

- ๑) ส่งเสริมการใช้เทคโนโลยี นวัตกรรมและองค์ความรู้ในระบบการผลิตทางการเกษตรให้สอดคล้องกับภูมิสังคม และการแข่งขันได้ (ต้นทาง)
- ๒) ส่งเสริมการผลิตพืชและสัตว์เศรษฐกิจ อาหารเพื่อสุขภาพ และผลผลิตทางการเกษตรทางเลือกใหม่ ป้อนสู่เกษตรอุตสาหกรรมที่สอดคล้องกับตลาดผู้บริโภคและการพัฒนารองรับประชาคมอาเซียน และการแข่งขันในประชาคมโลก(ต้นทาง)
- ๓) พัฒนาและสร้างความเข้มแข็งแก่เกษตรกร สถาบันเกษตรกร และวิสาหกิจชุมชน ด้วยกลไกสหกรณ์ การรวมกลุ่ม การจัดการแปลงใหญ่ และการผลิตด้วยหลักปรัชญาของเศรษฐกิจพอเพียง ให้สามารถพึ่งพาตนเองอย่างยั่งยืน(ต้นทาง)
- ๔) พัฒนาคุณภาพแรงงานของจังหวัด การพัฒนาระบบบริการแรงงาน สวัสดิภาพแรงงาน รองรับการพัฒนาเกษตรอุตสาหกรรม เมืองการค้าและบริการ และอุตสาหกรรมการท่องเที่ยว การเชื่อมโยงกลุ่มจังหวัด และนานาชาติ (ต้นทาง)

- ๕) สร้างผู้ประกอบการขนาดกลางและขนาดย่อม ผู้ประกอบการใหม่ วิสาหกิจชุมชน สู่เมืองเกษตรอุตสาหกรรม และเมืองแห่งการค้าการขาย และบริการที่เข้มแข็ง เชื่อมโยงอาเซียน และนานาชาติ (ต้นทาง)
- ๖) สร้างภาพลักษณ์ สื่อสารและประชาสัมพันธ์เชิงรุกด้วยช่องทางที่หลากหลาย สร้างความเชื่อมั่นแก่นักลงทุน คู่ค้า และนักท่องเที่ยว ด้วยมาตรการกลไกเชิงพื้นที่ และแนวนโยบายแห่งรัฐ (ต้นทาง)
- ๗) พัฒนาโครงสร้างพื้นฐาน และพัฒนาการบริการรัฐรองรับการพัฒนาเมืองเกษตรอุตสาหกรรม ก้าวหน้าและครบวงจร และอาหารฮาลาล ผลิตภัณฑ์ฮาลาล และอุตสาหกรรมฮาลาลสู่ระดับโลก (กลางทาง)
- ๘) เสริมสร้างมาตรฐานแหล่งท่องเที่ยวเพื่อการท่องเที่ยวเชิงนิเวศน์ป่าเขา นิเวศน์ทางทะเล การท่องเที่ยวทางศาสนา วัฒนธรรม รองรับการแข่งขันการท่องเที่ยวในกลุ่มจังหวัดและนานาชาติ (กลางทาง)
- ๙) สร้างแบรนด์พรีเมียมปัดตานีรูกตลาดในประเทศและในกลุ่มประเทศอาเซียน และประเทศมุสลิม และตลาดใหม่ที่สามารถแข่งขันได้ (ปลายทาง)
- ๑๐) พัฒนาระบบการตลาดให้ได้มาตรฐาน การค้าบริการ และการลงทุน กระตุ้นเศรษฐกิจ และสร้างตลาดดิจิทัล เพื่อเพิ่มโอกาสทางการตลาดและเชื่อมโยงการค้าสามเหลี่ยมเศรษฐกิจชายแดนใต้ กลุ่มจังหวัด ประเทศ และนานาชาติ (ปลายทาง)
- ๑๑) เสริมสร้างความเข้มแข็งของตลาดท่องเที่ยว เปิดตลาดใหม่ รักษาตลาดเดิม เพิ่มตลาดมุสลิมรับ การขยายตัวของนักท่องเที่ยวกลุ่มมุสลิมจากอาเซียน และนานาชาติ(ปลายทาง)

เป้าประสงค์ ตัวชี้วัด ค่าเป้าหมาย กลยุทธ์และโครงการที่สำคัญ ประเด็นยุทธศาสตร์ที่ ๒

“การพัฒนาสังคม ชุมชนที่น่าอยู่ และทรัพยากรธรรมชาติอุดมสมบูรณ์อย่างยั่งยืน (น้ำหนักร้อยละ ๓๐)”

๑. เป้าประสงค์
 - ๑) ทรัพยากรธรรมชาติมีความอุดมสมบูรณ์เพิ่มขึ้น ปัญหาทางสิ่งแวดล้อมลดลง
 - ๒) ชุมชนมีส่วนร่วมในการพัฒนาท้องถิ่นให้น่าอยู่ ภูมิปัญญาเกิดคุณค่า มูลค่าเพิ่ม และเป็นแหล่งสร้างงาน สร้างรายได้
 - ๓) หมู่บ้านมีความเข้มแข็ง มีศักยภาพในการพึ่งตนเองมากขึ้น
 - ๔) ประชาชน มีคุณภาพ มีองค์ความรู้ มีสุขภาพดี มีความมั่นคงในชีวิตเพิ่มขึ้น

๒. ตัวชี้วัด/ค่าเป้าหมายปี พ.ศ. ๒๕๖๑ - ๒๕๖๔

ตัวชี้วัด	ผลงาน ที่ผ่านมา	ค่าเป้าหมาย (พ.ศ.)				ผู้รับผิดชอบ ตัวชี้วัด
		๒๕๖๑	๒๕๖๒	๒๕๖๓	๒๕๖๔	
๑) ร้อยละของหมู่บ้าน ชุมชน ที่มีการบริหารจัดการและใช้ ประโยชน์ด้าน ทรัพยากรธรรมชาติ และ สิ่งแวดล้อมอย่างชาญฉลาด	๑๗/๑๐ (พัฒนา ชุมชน/ ทรัพยากรฯ)	๒/๒๐	๒/๒๕	๒/๓๐	๒/๓๕	สนง.ทรัพยากร ธรรมชาติและ สิ่งแวดล้อม จังหวัดปัตตานี
๒) ร้อยละที่เพิ่มขึ้นของพื้นที่ ป่าไม้	๙	๐.๕	๐.๕	๐.๕	๐.๕	สนง.ทรัพยากร ธรรมชาติและ สิ่งแวดล้อม จังหวัดปัตตานี
๓) ร้อยละที่เพิ่มขึ้นของชุมชน ที่สามารถบริหารจัดการภัย พิบัติที่เกิดขึ้นในพื้นที่ได้	๓๒	๓๐	๓๐	๓๐	๓๐	สนง.ป้องกันและ บรรเทาสาธารณภัย จังหวัดปัตตานี
๔) ร้อยละของระดับความ เข้มแข็งของสถาบันครอบครัว ที่ผ่านเกณฑ์มาตรฐาน	๑๐	๕๐	๖๐	๗๐	๗๐	สนง.พัฒนา สังคมและความ มั่นคงของมนุษย์
๕) ร้อยละของเด็กปฐมวัย ๔ ช่วงอายุ (๙,๑๘,๓๐,๔๒ เดือน) มีพัฒนาการสมวัย	๗๙.๓๙	๘๕	๘๕	๘๕	๘๕	สนง.สาธารณสุข จังหวัดปัตตานี
๖) ระดับค่าคะแนนเฉลี่ยของ ผลสอบ ONET ชั้น มัธยมศึกษาปีที่ ๓	๔๒	๔๕	๔๘	๕๑	๕๔	สนง.เขตพื้นที่ การศึกษา ประถมศึกษา ปัตตานี เขต ๑

กลยุทธ์

จากการวิเคราะห์ข้อมูลด้านสังคม และทรัพยากรธรรมชาติสิ่งแวดล้อม สามารถจัดลำดับความสำคัญ
ของกลยุทธ์ และกำหนดกลยุทธ์ตามหลักห่วงโซ่คุณค่า (Value Chain) ดังนี้
ฟื้นฟูทรัพยากรธรรมชาติและสิ่งแวดล้อม ป่าต้นน้ำ และพัฒนาแหล่งทรัพยากรรองรับการเกษตร การท่องเที่ยว
อุตสาหกรรมฮาลาล และอาหารฮาลาล (ต้นทาง)

- ๑) ส่งเสริมความเข้มแข็งของสถาบันครอบครัวเพื่อสร้างเกราะป้องกันภัยคุกคาม และสร้างความเข้มแข็งให้กับครอบครัวโดยการมีส่วนร่วมทุกภาคส่วน (ต้นทาง)
- ๒) เสริมสร้างความเข้มแข็งทางคุณธรรม ศาสนา ประเพณี ศิลปะวัฒนธรรม และสร้างคุณค่ามูลค่าเพิ่มเพื่อการพัฒนาจังหวัดบนความเป็นพหุวัฒนธรรม(ต้นทาง)
- ๓) ปรับระบบการจัดการทรัพยากรธรรมชาติ และการใช้ประโยชน์ที่ยั่งยืน โดยให้ชุมชนเป็นฐานในการพัฒนา อนุรักษ์ และจัดการให้เกิดประโยชน์ (กลางทาง)
- ๔) สร้างมาตรการรองรับปัญหาทางธรรมชาติ และการเปลี่ยนแปลงโลกร้อน ลดภัยคุกคามทางธรรมชาติต่อจังหวัดอย่างยั่งยืน (กลางทาง)
- ๕) สร้างเสริมสุขภาพประชาชน พัฒนาทั่วทุกชุมชน หมู่บ้านให้เป็นพื้นที่สุขภาวะดีแบบมีส่วนร่วม พร้อมยกระดับการบริการสุขภาพรองรับการพัฒนาเมือง และการเชื่อมโยงนานาชาติ (กลางทาง)
- ๖) เสริมสร้างศักยภาพชุมชน และโอกาสในการพัฒนาตนเองของประชาชนที่เท่าทันการเปลี่ยนแปลง รักษาอัตลักษณ์ที่ดีงาม พร้อมเปิดสู่ประชาคมอาเซียน(กลางทาง)
- ๗) สร้างชุมชนเข้มแข็งโดยการมีส่วนร่วมของประชาชนพัฒนาระบบบริการแห่งรัฐ ยึดหลักเข้าใจ เข้าถึง และพัฒนา(กลางทาง)
- ๘) ยกระดับคุณภาพการศึกษา พัฒนาคุณภาพคน พัฒนาเมือง ชุมชน สู่งานที่แห่งการเรียนรู้ที่ประชาชน ชุมชนมีศักยภาพในการพัฒนาตนเอง (กลางทาง)
- ๙) สร้างมาตรการเพื่อการพึ่งตนเองของประชาชน หมู่บ้าน ชุมชนที่ยั่งยืนด้วยหลักปรัชญาของเศรษฐกิจพอเพียง และระบบสวัสดิการชุมชนที่เข้มแข็ง (ปลายทาง)
- ๑๐) ส่งเสริมการสร้างงาน อาชีพ รายได้ จากทรัพยากรธรรมชาติ ภูมิปัญญาอย่างรู้คุณค่า และการรักษาให้ยั่งยืน (ปลายทาง)

เป้าประสงค์ตัวชี้วัด ค่าเป้าหมาย กลยุทธ์และโครงการที่สำคัญ

ประเด็นยุทธศาสตร์ที่ ๓

“การเสริมสร้างความมั่นคง พัฒนาโครงสร้างพื้นฐานและการเชื่อมโยงเมืองสู่นานาชาติ
(น้ำหนักร้อยละ ๓๐)”

๑. เป้าประสงค์

- ๑) ประชาชนมีความปลอดภัย สามารถดำรงชีวิตอย่างมีความสุข และมีความเชื่อมั่นต่อรัฐ
- ๒) ระบบการคมนาคมขนส่งและการโลจิสติกส์รองรับการพัฒนาจังหวัด และการมีคุณภาพชีวิตที่ดีของประชาชน
- ๓) ระบบบริหาร และบริการของรัฐมีประสิทธิภาพสูง ทันสมัย จังหวัดปัตตานีเป็นเมืองเทคโนโลยีสารสนเทศทันสมัย(Smart Province)

๒. ตัวชี้วัด/ค่าเป้าหมายปี พ.ศ. ๒๕๖๑-๒๕๖๔

ตัวชี้วัด	ผลงานที่ ผ่านมา	ค่าเป้าหมาย(พ.ศ.)				ผู้รับผิดชอบ ตัวชี้วัด
		๒๕๖๑	๒๕๖๒	๒๕๖๓	๒๕๖๔	
๑) ร้อยละของหมู่บ้าน/ชุมชน เข้มแข็งและมีส่วนร่วมในการ รักษา ความปลอดภัย	๘๑.๕	๘๓.๕	๘๕.๕	๘๗.๕	๘๙.๕	ที่ทำการปกครอง จังหวัดปัตตานี
๒) ร้อยละของจำนวนหมู่บ้านสี่ ขาว (หมู่บ้านปลอดภัยเสพติด)	๗๐	๗๕	๘๐	๙๐	๑๐๐	ศูนย์อำนวยการ ป้องกันและ ปราบปราม ยาเสพติด จังหวัดปัตตานี
๓) อัตราการลดลงของคดีความ มั่นคงจากความไม่สงบเรียบร้อย	๙๕	๙๐	๘๕	๘๐	๗๕	ที่ทำการ ปกครองจังหวัด ปัตตานี
๔) ร้อยละของระดับความพึง พอใจของประชาชนต่อบริการ ของรัฐ	๘๑.๗๕	๘๕	๘๕	๘๕	๘๕	สถิติจังหวัด ปัตตานี
๕) จำนวนส่วนราชการที่พัฒนา ตามแผนงานปัตตานีทันสมัย (สร้างระบบฐานข้อมูลเพื่อการ บริการประชาชน การพัฒนา เว็บไซต์ ๓ ภาษา (ไทย อังกฤษ ๖) บาหลี) การจัดการบริการ ออนไลน์แก่ประชาชน การเพิ่ม จุด wifiบริการประชาชนในพื้นที่ บริการของส่วนราชการ)	๑	๕	๑๐	๑๕	๒๐	สำนักงาน จังหวัดปัตตานี

๓. กลยุทธ์

จากการวิเคราะห์ข้อมูลด้านความมั่นคงและโครงสร้างพื้นฐาน สามารถจัดลำดับความสำคัญของ
กลยุทธ์ และกำหนดกลยุทธ์ตามหลักห่วงโซ่คุณค่า (Value Chain) ดังนี้

- ๑) เสริมสร้างศักยภาพหมู่บ้านในการจัดการตนเองให้มีความปลอดภัย และมีความสงบเรียบร้อย
(ต้นทาง)
- ๒) เพิ่มประสิทธิภาพการป้องกันปราบปรามและเฝ้าระวังภัยคุกคามต่อประชาชนและความมั่นคง
ของจังหวัดด้วยการทำงานแบบบูรณาการผสมผสานความทันสมัยของเทคโนโลยี และคุณภาพบุคลากร
(กลางทาง)

- ๓) พัฒนาโครงสร้างพื้นฐานยกระดับคุณภาพชีวิตประชาชน และพัฒนาการคมนาคมทั้งทางบก ทางราง ทางน้ำ ทางอากาศ ให้มีความปลอดภัย มีมาตรฐานเชื่อมโยงจังหวัด กับกลุ่มจังหวัดประเทศอาเซียน และนานาชาติ (กลางทาง)
 - ๔) พัฒนาการขับเคลื่อนยุทธศาสตร์จังหวัดด้วยกลไกการทำงานเชิงบูรณาการรูปแบบประชารัฐ เน้นภารกิจร่วม พื้นที่เป็นฐานประชาชนเป็นศูนย์กลาง (กลางทาง)
 - ๕) ปรับสภาพแวดล้อมเมือง สร้างภูมิทัศน์ใหม่ ให้มีความเป็นอารยสถาปัตย์ เป็นเมืองสะอาด เป็นระเบียบพร้อมต้อนรับแขกบ้านแขกเมืองด้วยความประทับใจ (กลางทาง)
 - ๖) ยกระดับการบริการประชาชนให้มีความทันสมัย เป็นสากล และรองรับการเติบโตของเมืองสู่นานาชาติ (ปลายทาง)
 - ๗) เตรียมพร้อมเมืองสู่สังคมดิจิทัล และพัฒนาสู่เมืองแห่งความทันสมัยด้วยเทคโนโลยี (ปลายทาง)
- ที่มา : แผนพัฒนาจังหวัดปัตตานี พ.ศ.๒๕๖๑-๒๕๖๔

๑.๔ ยุทธศาสตร์การพัฒนาขององค์กรปกครองส่วนท้องถิ่นในเขตจังหวัดปัตตานี

การจัดทำแผนพัฒนาท้องถิ่นสี่ปีขององค์การบริหารส่วนตำบลเกาะเปาะ มีความสัมพันธ์กับแผนพัฒนาขององค์กรปกครองส่วนท้องถิ่นในเขตจังหวัดปัตตานี โดยมีรายละเอียดดังนี้

วิสัยทัศน์ขององค์กรปกครองส่วนท้องถิ่นในเขตจังหวัดปัตตานี (พ.ศ.๒๕๖๑-๒๕๖๔)

“พัฒนาท้องถิ่นอย่างมีคุณภาพ สร้างสังคมสันติสุข ภายใต้เศรษฐกิจที่มั่นคงและยั่งยืน”

ยุทธศาสตร์องค์กรปกครองส่วนท้องถิ่นในเขตจังหวัดปัตตานี (พ.ศ.๒๕๕๖๑-๒๕๖๔)

ยุทธศาสตร์ที่ ๑ การพัฒนาด้านเศรษฐกิจและคุณภาพชีวิตที่ดี

- กลยุทธ์ที่ ๑ ส่งเสริม สนับสนุนโครงการอันเนื่องมาจากพระราชดำริ และการสร้างงานสร้างอาชีพให้กับประชาชนในท้องถิ่นตามแนวทางปรัชญาเศรษฐกิจพอเพียง
- กลยุทธ์ที่ ๒ ส่งเสริมและสนับสนุนอาชีพด้านการเกษตร และปศุสัตว์ ตามแนวทาง การเกษตรทฤษฎีใหม่สู่นิคมอุตสาหกรรมอาหารฮาลาล
- กลยุทธ์ที่ ๓ ส่งเสริมการตลาด การค้า การลงทุน และจัดให้มีตลาดกลางจำหน่ายสินค้าท้องถิ่น
- กลยุทธ์ที่ ๔ ส่งเสริม สนับสนุนผู้ประกอบการในการพัฒนาคุณภาพมาตรฐานการผลิต ผลิตภัณฑ์ และการตลาดของสินค้า OTOP
- กลยุทธ์ที่ ๕ ส่งเสริมระบบเศรษฐกิจชุมชนควบคู่การพัฒนาองค์ความรู้ด้านการจัดการ
- กลยุทธ์ที่ ๖ ส่งเสริม สนับสนุน ภูมิปัญญาท้องถิ่นให้เป็นสินทรัพย์ทางปัญญาสร้างมูลค่าทางเศรษฐกิจ

ยุทธศาสตร์ที่ ๒ การพัฒนาด้านโครงสร้างพื้นฐานและบริการสาธารณะ

- กลยุทธ์ที่ ๑ ก่อสร้าง บุกเบิก ปรับปรุง บำรุงรักษาทางคมนาคม สะพาน เขื่อน ระบบระบายน้ำ ระบบชลประทานขนาดเล็ก และทำเทียบเรือ
- กลยุทธ์ที่ ๒ พัฒนาปรับปรุงระบบจราจร และการขนส่ง
- กลยุทธ์ที่ ๓ จัดให้มีไฟฟ้าใช้อย่างทั่วถึง
- กลยุทธ์ที่ ๔ ก่อสร้าง ปรับปรุงแหล่งน้ำอุปโภค บริโภค และระบบประปา
- กลยุทธ์ที่ ๕ จัดทำผังเมืองและผังตำบล

ยุทธศาสตร์ที่ ๓ การพัฒนาด้านทรัพยากรธรรมชาติและสิ่งแวดล้อม

- กลยุทธ์ที่ ๑ ค้ำครอง ดูแล และบำรุงรักษาทรัพยากรธรรมชาติและสิ่งแวดล้อม อย่าง ยั่งยืน
- กลยุทธ์ที่ ๒ ส่งเสริมและสนับสนุนให้ประชาชนมีจิตสำนึกในการร่วมอนุรักษ์ทรัพยากรธรรมชาติและพลังงานที่เป็นมิตรต่อสิ่งแวดล้อม
- กลยุทธ์ที่ ๓ ปรับปรุงภูมิทัศน์ในชุมชนและเมือง
- กลยุทธ์ที่ ๔ จัดทำระบบกำจัดขยะและสิ่งปฏิกูลตลอดจนระบบบำบัดน้ำเสีย
- กลยุทธ์ที่ ๕ ส่งเสริม สนับสนุนการพัฒนาระบบการจัดการและป้องกันภัยพิบัติ

ยุทธศาสตร์ที่ ๔ การพัฒนาด้านสังคมและความมั่นคง

- กลยุทธ์ที่ ๑ ส่งเสริม สนับสนุนการจัดการศึกษาทั้งในระบบ และนอกระบบทุกระดับ
- กลยุทธ์ที่ ๒ ส่งเสริมและสนับสนุนให้ประชาชนมีส่วนร่วมในการจัดการศึกษา ศาสนาและวัฒนธรรม ที่สอดคล้องตามความต้องการของประชาชน
- กลยุทธ์ที่ ๓ ส่งเสริม สนับสนุนบทบาทสถานศึกษา ศาสนสถานให้เป็นแหล่งเรียนรู้ในชุมชน
- กลยุทธ์ที่ ๔ ส่งเสริม สนับสนุนการใช้สื่อนวัตกรรมเทคโนโลยีเพื่อการศึกษา
- กลยุทธ์ที่ ๕ ส่งเสริมทำนุบำรุงศาสนา ศาสนสถาน ศาสนพิธีต่าง ๆ ศิลปะ จารีตประเพณี วัฒนธรรม ภูมิปัญญาท้องถิ่น
- กลยุทธ์ที่ ๖ ส่งเสริมและสนับสนุนการกีฬา การท่องเที่ยว สันทนาการ
- กลยุทธ์ที่ ๗ ส่งเสริมและสนับสนุนให้เกิดความเข้มแข็งของชุมชนและสถาบันครอบครัว
- กลยุทธ์ที่ ๘ ส่งเสริมและสนับสนุนการพัฒนาศักยภาพคน ครอบครัวและสังคมคนดีมีคุณธรรม

๒. ยุทธศาสตร์ขององค์การบริหารส่วนตำบลเกาะเปาะ

๒.๑ วิสัยทัศน์

“การเกษตรก้าวหน้า พัฒนาอาชีพ เสริมสร้างความเข้มแข็งของชุมชน ยกระดับคุณภาพชีวิต และเข้าถึงการบริการ เสริมสร้างสมานฉันท์ ชุมชนสันติสุข”

๒.๒ ยุทธศาสตร์

คณะกรรมการพัฒนาองค์การบริหารส่วนตำบลเกาะเปาะ ร่วมกับประชาคมท้องถิ่น ส่วนราชการ รัฐวิสาหกิจ ร่วมทั้งองค์กรต่างๆ ที่เกี่ยวข้อง ได้กำหนดยุทธศาสตร์ขององค์การบริหารส่วนตำบลเกาะเปาะ ๗ ยุทธศาสตร์ โดยมีรายละเอียดดังนี้

ยุทธศาสตร์ที่ ๑ การพัฒนาโครงสร้างพื้นฐาน

ยุทธศาสตร์ที่ ๒ การพัฒนาและเสริมสร้างความเข้มแข็งของระบบเศรษฐกิจชุมชนและการแก้ไขปัญหาความยากจน

ยุทธศาสตร์ที่ ๓ การพัฒนาคน และสังคมให้มีคุณภาพ

ยุทธศาสตร์ที่ ๔ การจัดการทรัพยากรธรรมชาติและสิ่งแวดล้อมอย่างยั่งยืน

ยุทธศาสตร์ที่ ๕ การกีฬาสู่ความเป็นเลิศและส่งเสริมการท่องเที่ยว

ยุทธศาสตร์ที่ ๖ การบริหารจัดการที่ดี

ยุทธศาสตร์ที่ ๗ ส่งเสริมการรักษาความมั่นคงและเสริมสร้างสันติสุข

๒.๓ เป้าประสงค์

๑. พัฒนาโครงสร้างพื้นฐาน
๒. พัฒนาและเสริมสร้างความเข้มแข็งของระบบเศรษฐกิจชุมชนและการแก้ไขปัญหา
๓. ประชาชนมีคุณภาพชีวิตที่ดีขึ้น
๔. เพิ่มจำนวนพื้นที่ และอนุรักษ์ทรัพยากรธรรมชาติและสิ่งแวดล้อม
๕. ประชาชนมีสุขภาพแข็งแรง ใช้เวลาว่างได้เกิดประโยชน์มีความสัมพันธ์ที่ดีต่อกันและมีสถานที่ออกกำลังกาย
๖. มีหลักการบริหารที่ดี โปร่งใส ตรวจสอบได้
๗. ประชาชนมีความปลอดภัยในชีวิต และทรัพย์สิน

๒.๔ ตัวชี้วัด

๑. ร้อยละที่เพิ่มขึ้นของการพัฒนา และบำรุงรักษา ซ่อมแซม สาธารณูปโภคขั้นพื้นฐาน
๒. กลุ่มส่งเสริมอาชีพเข้มแข็งขึ้น มีทักษะและพัฒนาอาชีพ พัฒนาเพื่อให้ประชาชนในท้องถิ่นมีรายได้เพิ่มขึ้น และพึ่งตนเองได้มากขึ้น
๓. ระดับคุณภาพชีวิตของประชาชนในตำบลเกาะเปาะตีขึ้นอย่างต่อเนื่องประชาชนมีความรู้และเข้ามามีส่วนร่วมในการป้องกันและแก้ไขปัญหาเสพติด รวมถึงการทะนุบำรุงศาสนา อนุรักษ์ศิลปวัฒนธรรม ประเพณีที่สำคัญของตำบล
๔. ทรัพยากร และสิ่งแวดล้อมภายในตำบลได้รับการบริหารจัดการ ดูแลและเพิ่มพื้นที่สีเขียวในตำบล
๕. ร้อยละที่เพิ่มขึ้นของประชาชนที่ได้รับการส่งเสริมเล่นกีฬา และออกกำลังกาย
๖. องค์การบริหารส่วนตำบลตำบลเกาะเปาะมีผลการปฏิบัติงานที่มีประสิทธิภาพเพิ่มขึ้น
๗. ร้อยละของประชาชนมีความปลอดภัยในชีวิตและทรัพย์สิน รวมถึงผู้ประสบสาธารณภัยมีความพึงพอใจในการแก้ไขปัญหาความเดือดร้อน

๒.๕ ค่าเป้าหมาย

๑. การพัฒนาโครงสร้างพื้นฐานเพิ่มขึ้นปีละ ๓ โครงการ
๒. การพัฒนาและเสริมสร้างความเข้มแข็งของระบบเศรษฐกิจชุมชนและการแก้ไขปัญหาความยากจนเพิ่มขึ้นปีละ ๕ โครงการ
๓. การพัฒนาดน และสังคมให้มีคุณภาพเพิ่มขึ้นปีละ ๘ โครงการ
๔. การจัดการทรัพยากรธรรมชาติและสิ่งแวดล้อมอย่างยั่งยืนเพิ่มขึ้นปีละ ๑ โครงการ
๕. การกีฬาสู่ความเป็นเลิศและส่งเสริมการท่องเที่ยวเพิ่มขึ้นปีละ ๒ โครงการ
๖. การบริหารจัดการที่ดีเพิ่มขึ้นปีละ ๕ โครงการ
๗. ส่งเสริมการรักษาความมั่นคงและเสริมสร้างสันติสุขเพิ่มขึ้นปีละ ๑ โครงการ

๒.๖ กลยุทธ์

๑. พัฒนา ปรับปรุง บำรุง รักษา ถนน สะพาน ทางเท้า ท่อระบายน้ำ ไฟฟ้า ประปา ฯลฯ
๒. ส่งเสริม สนับสนุน การสร้างงาน สร้างอาชีพให้กับประชาชนตามแนวปรัชญาเศรษฐกิจพอเพียง
๓. ส่งเสริม สนับสนุนการจัดการศึกษาทั้งในระบบ และนอกระบบทุกระดับ
๔. ส่งเสริมสนับสนุนให้ประชาชนมีจิตสำนึกในการร่วมกันอนุรักษ์ ฟื้นฟูทรัพยากรธรรมชาติ รวมถึงการจัดการสิ่งแวดล้อมและมลพิษในหมู่บ้าน
๕. ส่งเสริม สนับสนุนการก่อสร้างสนามและลานกีฬา และกิจกรรมการออกกำลังกาย
๖. พัฒนาศักยภาพของบุคลากร , พัฒนาปรับปรุงระบบบริหารจัดการตามหลักการบริหารจัดการบ้านเมืองที่ดี และปรับปรุงเครื่องมือเครื่องใช้
๗. ส่งเสริมสนับสนุนศักยภาพ อปพร. ให้มีความรู้ในการป้องกันบรรเทาสาธารณภัย

๒.๗ จุดยืนทางยุทธศาสตร์

๑. การพัฒนาชุมชนให้น่าอยู่มีความเข้มแข็ง ปลอดภัย โดยได้รับบริการสาธารณะด้านโครงสร้างพื้นฐานที่จำเป็นเพื่อความสะดวก รวดเร็ว และรองรับการขยายตัวของชุมชนและเศรษฐกิจ
๒. การพัฒนาระบบการศึกษาและส่งเสริมและสนับสนุนกิจกรรมสำคัญทางศาสนา อนุรักษ์ ศิลปวัฒนธรรมท้องถิ่นให้คงอยู่สืบไป
๓. การส่งเสริมและพัฒนาศักยภาพคนและความเข้มแข็งของชุมชนในการพึ่งตนเองตามหลักปรัชญาเศรษฐกิจพอเพียง
๔. การกำจัดขยะมูลฝอยสิ่งปฏิกูลและมลภาวะสิ่งแวดล้อมในหมู่บ้านอย่างมีระบบและมีความยั่งยืน
๕. การพัฒนาระบบการบริหารจัดการภาครัฐที่ดีและมีส่วนร่วมจากทุกภาคส่วน

๒.๘ ความเชื่อมโยงของยุทธศาสตร์ในภาพรวม

การจัดทำแผนพัฒนาท้องถิ่นสี่ปีขององค์การบริหารส่วนตำบลเกาะเปาะ มีความเชื่อมโยงของยุทธศาสตร์ในภาพรวม ดังนี้

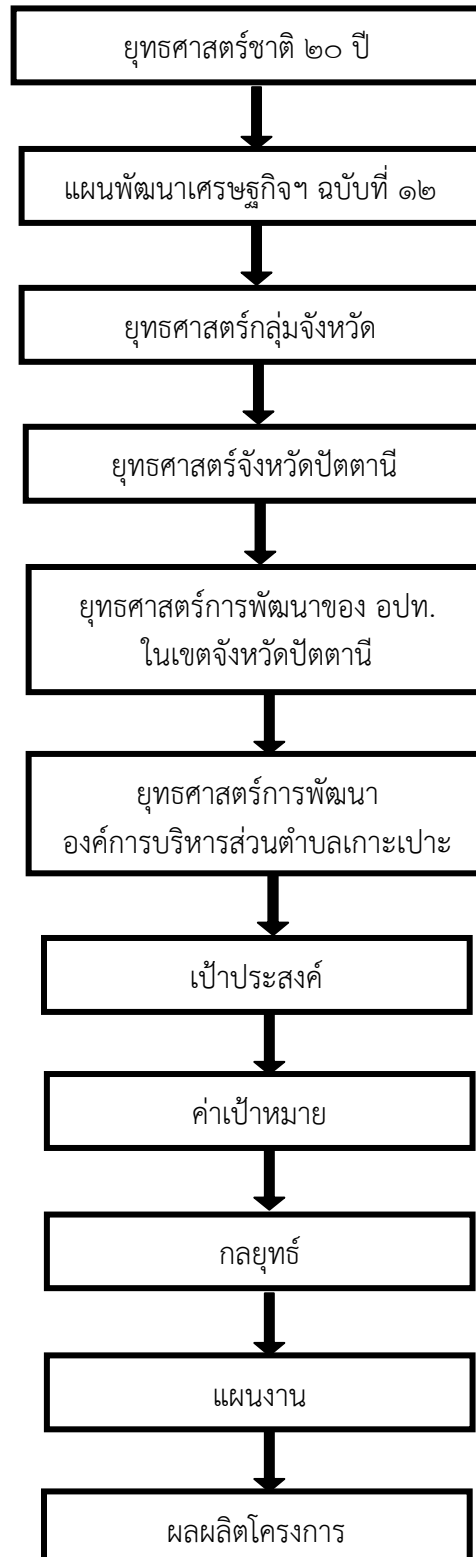

๓. การวิเคราะห์เพื่อพัฒนาท้องถิ่น

๓.๑ การวิเคราะห์กรอบการจัดทำยุทธศาสตร์ขององค์กรปกครองส่วนท้องถิ่น

ในการจัดทำแผนพัฒนาท้องถิ่นสี่ปีขององค์การบริหารส่วนตำบลได้ใช้การวิเคราะห์ SWOT Analysis/Demand (Demand Analysis)/Global Demand และ Trend ปัจจัยและสถานการณ์การเปลี่ยนแปลงที่มีผลต่อการพัฒนา อย่างน้อยต้องประกอบด้วย การวิเคราะห์ศักยภาพด้านเศรษฐกิจ ด้านสังคม ด้านทรัพยากรธรรมชาติและสิ่งแวดล้อม ซึ่งมีรายละเอียดดังนี้

➤ จุดแข็ง (S : Strength)

๑. ประชาชนรักสันติ มีความสามัคคี อยู่อย่างเอื้ออาทร และยึดมั่นในระบอบประชาธิปไตย โดยมีพระมหากษัตริย์ทรงเป็นประมุข
๒. ผู้บริหารท้องถิ่นมาจากการเลือกตั้ง มีอิสระและมีอำนาจในการบริหารและในการพัฒนาท้องถิ่น
๓. มีทรัพยากรธรรมชาติ และสิ่งแวดล้อมที่อุดมสมบูรณ์
๔. ประชาชนยังยึดมั่นในขนบธรรมเนียมประเพณีและวัฒนธรรมท้องถิ่น

➤ จุดอ่อน (W : Weakness)

๑. ขาดความรู้ในด้านการจัดการผลิตและแปรรูปสินค้า OTOP
๒. ชุมชนยังไม่นิยมใช้ผลิตภัณฑ์สินค้า OTOP
๓. ข้าราชการต้องปฏิบัติงานอยู่ในพื้นที่เสี่ยงภัย
๔. ประชาชนยังขาดการศึกษา ขาดความรู้ในด้านการดูแลสุขภาพและบริการจัดการกลุ่ม ความกระตือรือร้นที่จะหาอาชีพเสริม และขาดความตระหนักในการพัฒนาตนเอง ชุมชน และสังคม
๕. มีจำนวนบุคลากรยังไม่ครบตามตำแหน่ง ประกอบกับเครื่องมือไม่เพียงพอเนื่องจากงบประมาณจำกัด

➤ โอกาส (O : Opportunity)

๑. มีกลุ่มอาชีพและองค์กรประชาชนหลากหลาย สามารถจัดตั้งเป็นเครือข่ายทางสังคม ได้เป็นอย่างดี
๒. ภาพลักษณ์การบริการท้องถิ่นที่ดีขึ้น
๓. ประชาชนให้ความร่วมมือกับองค์การบริหารส่วนตำบลมากขึ้น

➤ ข้อจำกัด (T : Threat)

๑. ภาพลักษณ์ความไม่สงบเรียบร้อยในพื้นที่ / ความมั่นคง และพื้นที่ที่มีความเสี่ยง
๒. ความไม่ต่อเนื่องของผู้นำชุมชนหรือผู้บริหาร
๓. สภาพเศรษฐกิจในครัวเรือนยังไม่พอดี ทำให้แรงงานต้องออกทำงานนอกพื้นที่
๔. สถานะทางการคลังขององค์กร

➤ การสรุปสถานการณ์พัฒนา (การวิเคราะห์จุดแข็ง จุดอ่อน โอกาส และอุปสรรค)

องค์การบริหารส่วนตำบลเกาะเปาะ ได้ดำเนินการวิเคราะห์สถานการณ์และศักยภาพ เพื่อชี้ให้เห็นถึงศักยภาพ ปัญหาและความต้องการของประชาชน โดยองค์การบริหารส่วนตำบลได้ดำเนินการวิเคราะห์ข้อมูล ดังต่อไปนี้

(๑) การวิเคราะห์ข้อมูลเพื่อการจัดทำแผนพัฒนา

➤ ด้านโครงสร้างพื้นฐานสามารถจำแนกได้ดังนี้

๑) มีเส้นทางคมนาคมในพื้นที่องค์การบริหารส่วนตำบลที่เป็นถนนคอนกรีตเสริมเหล็กโดยผู้บริหารมีนโยบายที่จะดำเนินการก่อสร้างและปรับปรุงถนนในเขตองค์การบริหารส่วนตำบลทุกสาย ปัญหาคือ องค์การบริหารส่วนตำบลไม่สามารถดำเนินการตามความต้องการของประชาชนทุกโครงการได้ เนื่องจากมีข้อจำกัดในด้านงบประมาณรายจ่ายประจำปี การแก้ปัญหาคือ ประสานความร่วมมือกันในหลายๆ ฝ่าย เพื่อที่จะทำความเข้าใจกับประชาชนในพื้นที่ และวิธีการที่จะดำเนินการแก้ไขอย่างไร และได้แจ้งประชาสัมพันธ์ให้ประชาชนได้รับทราบถึงเหตุผลเพื่อที่จะได้ช่วยกันแก้ไขปัญหาให้กับชุมชน

๒) การขยายเขตไฟฟ้าปัจจุบันมีไฟฟ้าใช้ทุกครัวเรือน คิดเป็น ๑๐๐ เปอร์เซ็นต์ ปัญหาคือ ไฟฟ้าส่องสว่างทางหรือที่สาธารณะยังไม่สามารถดำเนินการครอบคลุมพื้นที่ได้ทั้งหมด เนื่องจากมีการขยายที่อยู่อาศัยในแต่ละชุมชนเพิ่มขึ้น การแก้ปัญหาคือ ประสานความร่วมมือกันหลายๆ ฝ่าย เพื่อที่จะทำความเข้าใจกับประชาชนในพื้นที่ และวิธีการที่จะดำเนินการแก้ไขอย่างไร ทั้งนี้ องค์การบริหารส่วนตำบลก็ได้ตั้งงบประมาณในส่วนนี้ไว้แล้ว และได้แจ้งประชาสัมพันธ์ให้ประชาชนได้รับทราบถึงเหตุผลเพื่อที่จะได้ช่วยกันแก้ไขปัญหาให้กับชุมชน

๓) การประปาองค์การบริหารส่วนตำบลได้ดำเนินการก่อสร้างประปาหมู่บ้านเพิ่มเพื่อแก้ปัญหาให้กับประชาชนในพื้นที่และคาดว่า สามารถให้บริการได้ครอบคลุมทุกหลังคาเรือน คิดเป็น ๙๐ เปอร์เซ็นต์ และมีน้ำใช้ตลอดทั้งปี ปัญหาคือ มีข้อร้องเรียนเรื่องน้ำประปาขุ่นบ่อยครั้ง สาเหตุเนื่องจากเป็นท่อประปาเก่าเกิดการตกตะกอนของน้ำ การแก้ปัญหาคือ การลงพื้นที่ดำเนินการแก้ไขตามจุดที่เกิดปัญหาในพื้นที่ องค์การบริหารส่วนตำบลได้นำบรรจุในแผนพัฒนาสามปีเพื่อที่จะพิจารณาดำเนินการในปีต่อไปเพื่อแก้ไขปัญหาเพื่อการอุปโภคบริโภคเมื่อมีงบประมาณและความจำเป็นก็สามารถดำเนินการได้ต่อเนื่องเพื่อตอบสนองต่อความต้องการของประชาชนต่อไป

➤ ด้านที่อยู่อาศัยและการอุปโภคบริโภค

จากการสำรวจข้อมูลพื้นฐานพบว่า ประชากรในพื้นที่มีที่อยู่อาศัยมีความมั่นคง และที่ยังไม่มั่นคงที่ยังต้องการความช่วยเหลือในการซ่อมแซมที่อยู่อาศัย การแก้ปัญหาคือองค์การบริหารส่วนตำบลได้มีโครงการซ่อมแซมบ้านคนจน แต่งบประมาณมีจำกัดถ้ามีงบประมาณที่มากกว่านี้องค์การบริหารส่วนตำบลก็จะดำเนินการให้ได้ครอบคลุมทุกหลังคาเรือน

(๒) การวิเคราะห์ข้อมูลด้านเศรษฐกิจ

จากการสำรวจข้อมูลพื้นฐานพบว่า ประชากรส่วนใหญ่ทำการเกษตร เช่น ทำสวนยาง ทำนารายได้ส่วนมากมาจากการทำการเกษตร และมีรายได้จากการค้าขาย คนอายุ ๑๕-๖๐ ปีมีอาชีพและรายได้ผู้สูงอายุ ๖๐ ปีขึ้นไป มีอาชีพและมีรายได้ร้อยละ ๑๐๐ ประชากรบางส่วนมีรายได้จากการรับจ้าง ทั้งในพื้นที่และนอกพื้นที่ ชุมชนในเขตองค์การบริหารส่วนตำบลบางส่วนมีอาชีพทำสวน ค้าขาย ร้านค้า ทำให้มีรายได้สามารถเลี้ยงครอบครัวได้

(๓) การวิเคราะห์ข้อมูลสังคม

➤ ด้านแรงงาน

ประชากรในวัยแรงงานบางส่วน ไปรับจ้างทำงานนอกพื้นที่ รวมทั้งแรงงานที่ไปทำงานต่างประเทศ ปัญหาที่พบคือ ประชากรต้องไปทำงานนอกพื้นที่ในเมืองที่มีโรงงานอุตสาหกรรม บริษัทห้างร้านใหญ่ๆ ร้านอาหาร เพราะในพื้นที่ไม่มีโรงงานอุตสาหกรรมที่มีการจ้างแรงงาน พื้นที่ส่วนใหญ่เป็นที่อยู่อาศัยปัญหานี้ยังไม่สามารถแก้ไขได้

➤ ด้านสุขภาพและสาธารณสุข

ประชาชนส่วนมากมีสุขภาพที่ดี มีการคัดกรองสุขภาพให้กับประชาชนกลุ่มเสี่ยงโรคที่มักเกิดแก่ประชากรในหมู่บ้าน ได้แก่ โรคความดัน เบาหวาน โรคไข้เลือดออก มือ-เท้า-ปาก ในเด็ก และโรคอื่นๆ อีกมาก ปัญหาคือประชาชนบางรายไม่ยอมไปคัดกรองหรือตรวจสุขภาพประจำปี การแก้ไขปัญหา คือ องค์การบริหารส่วนตำบลและโรงพยาบาลส่งเสริมสุขภาพตำบลเกาะเปาะ และ สปสช.อบต.เกาะเปาะ ได้จัดกิจกรรมร่วมมือกันรณรงค์ให้ประชากรเห็นความสำคัญในเรื่องนี้ซึ่งก็ได้ผลในระดับหนึ่ง ประชาชนให้ความร่วมมือเป็นอย่างดี แต่ต้องเป็นการดำเนินการอย่างต่อเนื่องเป็นประจำทุกปี สำหรับเด็กแรกเกิด - ๖ ปี ผู้ปกครองสามารถเลี้ยงดูตรงตามเกณฑ์มาตรฐาน จากการสำรวจข้อมูลพื้นฐาน คริวเรือนได้กินอาหารที่ถูกสุขลักษณะ การใช้ยาเพื่อบำบัดอาการเจ็บป่วยที่เหมาะสม การออกกำลังกายที่เหมาะสม และประชากรส่วนมากได้รับการตรวจสุขภาพ

➤ ด้านการศึกษา

เด็กร้อยละ ๑๐๐ ได้รับการศึกษาภาคบังคับ ๙ ปี และบางส่วนได้เรียนต่อชั้นมัธยมศึกษาปีที่ ๔ หรือเทียบเท่า และที่ไม่ได้เรียนต่อก็ต้องทำงานส่วนใหญ่จะเป็นงานรับจ้างทั่วไป ดังนั้นระดับการศึกษาจึงไม่สามารถที่จะแข่งขันกับเมืองใหญ่ๆ ได้ การแก้ปัญหาขององค์การบริหารส่วนตำบล ได้จัดกิจกรรมให้กับเด็กของศูนย์พัฒนาเด็กเล็ก การสนับสนุนอาหารเสริมนม อาหารกลางวัน ในกับทางโรงเรียนในเขตพื้นที่ และร่วมกันจัดกิจกรรมต่างๆ กับทางโรงเรียน

➤ ด้านค่านิยมของคนในพื้นที่

จากการสำรวจข้อมูลพื้นฐานพบว่า ประชากรมีการจัดกิจกรรมทางศาสนาประชากรในเขตองค์การบริหารส่วนตำบลให้ความร่วมมือกันทำกิจกรรมสาธารณะต่างๆ ผู้สูงอายุ ผู้พิการได้รับการดูแลปัญหา คือ ประชากรในครัวเรือนมีการสูบบุหรี่ บางครัวเรือนขาดความอบอุ่น การแก้ปัญหาขององค์การบริหารส่วนตำบลคือ จัดกิจกรรมต่างๆ ในชุมชน พยายามที่จะให้ทุกส่วนทุกฝ่ายทุกคนมีส่วนร่วมและรณรงค์ให้เห็นความสำคัญของครอบครัว เช่น การแข่งขันกีฬาในตำบล งานประเพณี เป็นต้น

➤ ด้านความปลอดภัยในชีวิตและทรัพย์สิน

ในพื้นที่องค์การบริหารส่วนตำบลเกาะเปาะไม่มีเหตุอาชญากรรมเกิดขึ้น แต่มีเหตุการณ์ลักขโมยทรัพย์สินประชาชนซึ่งถือเป็นส่วนน้อยมาก วิธีแก้ปัญหขององค์การบริหารส่วนตำบลที่สามารถดำเนินการได้ตามอำนาจหน้าที่และงบประมาณที่มีอยู่อย่างจำกัด โดยการติดตั้งกล้องวงจรปิด ติดตั้งตัวชะลอความเร็วเพื่อลดอุบัติเหตุ โดยความร่วมมือจาก ประชาชน ฝ่ายปกครอง ชุดรักษาความปลอดภัยหมู่บ้าน (ชรบ.) อาสาสมัครป้องกันภัยฝ่ายพลเรือน และเจ้าหน้าที่ภาครัฐ ส่วนมากครัวเรือนมีการป้องกันเหตุอย่างถูกวิธีนำมาซึ่งความปลอดภัยในชีวิตและทรัพย์สิน

➤ ด้านยาเสพติด

ปัญหาเสพติดในพื้นที่ตำบลเกาะเปาะ มีการเฝ้าระวังและมีการทำงานเป็นทีม โดยการประชุมของคณะกรรมการหมู่บ้านทุกเดือน เพื่อสรุปปัญหาเสพติดในหมู่บ้านมีการรายงานยอดผู้ค้า ผู้เสพ และร่วมวางมาตรการป้องกันไม่ให้ระบาดเพิ่มขึ้น โดยทีมงานฝ่ายปกครองเฝ้าระวังแหล่งมั่วสุม หากพบเจอจะเรียกมาพูดคุยตักเตือนหากพบว่ายังกงกระทำอีกก็แจ้งให้เจ้าหน้าที่เข้าทำการจับกุม เรียกผู้เสพ ผู้ปกครองมาคุยมาตักเตือน นอกจากนี้มีการจัดเวรยามจากฝ่ายปกครองเพื่อตรวจสอบเฝ้าระวังบุคคลภายนอก เข้ามารับซื้อสิ่งเสพติดในหมู่บ้าน และมีการแจ้งให้ชุดปราบปรามลงพื้นที่บ่อยๆ เพื่อเป็นการป้องกันอีกทางหนึ่ง นอกจากนี้องค์การบริหารส่วนตำบล ยังดำเนินการอบรมให้ความรู้ วรรณคดี ประชาสัมพันธ์ แจ้งเบาะแส ถ่านอกเหนือจากอำนาจหน้าที่ ก็เป็นเรื่องของอำเภอหรือตำรวจแล้วแต่กรณี

(๔) การวิเคราะห์ข้อมูลด้านทรัพยากรธรรมชาติและสิ่งแวดล้อม

ในพื้นที่ขององค์การบริหารส่วนตำบลส่วนมากเป็นพื้นที่สำหรับเพาะปลูก ที่อยู่อาศัย ร้านค้า และมีพื้นที่เพียงเล็กน้อยที่เป็นพื้นที่สาธารณะ ทรัพยากรธรรมชาติในพื้นที่ ก็ได้แก่ ดิน น้ำ ต้นไม้ อากาศที่ไม่มีมลพิษ ไม่มีปัญหาเรื่องการบุกรุกที่ดินหรือแหล่งน้ำ พื้นที่ส่วนมากเป็นของประชาชน ปัญหาด้านขยะ การแก้ไขปัญหาองค์การบริหารส่วนตำบลได้จัดทำโครงการเพื่อแก้ปัญหาให้กับประชาชนและเป็นไปตามความต้องการของประชาชน เช่นโครงการบ้านเรือนน้ำอยู่ หมู่บ้านสะอาด โครงการปลูกต้นไม้ในวันสำคัญต่างๆในพื้นที่ของตนเองและที่สาธารณะรวมทั้งปรับปรุงสภาพภูมิทัศน์ของตำบลให้ร่มรื่นสวยงามให้เป็นตำบลน่าอยู่เป็นที่พักผ่อนหย่อนใจของประชาชน ฯลฯ

(๕) ด้านการเมือง - การบริหาร

องค์การบริหารส่วนตำบล มีทั้งหมด ๓ หมู่บ้าน ประชาชนมีส่วนร่วมในการจัดซื้อจัดจ้างขององค์การบริหารส่วนตำบล ประชาชนให้ความร่วมมือด้านการเลือกตั้งเป็นอย่างดี เช่น การเลือกตั้งนายกองค์การบริหารส่วนตำบล และสมาชิกสภาองค์การบริหารส่วนตำบล ในปี พ.ศ. ๒๕๕๕ ประชาชนมาใช้สิทธิเลือกตั้งนายกองค์การบริหารส่วนตำบล ๑,๔๕๕ คน จากผู้มีสิทธิเลือกตั้งทั้งสิ้น ๑,๖๗๗ คน คิดเป็นร้อยละ ๘๖.๗๖ จำนวนผู้มาใช้สิทธิเลือกตั้งสมาชิกสภาองค์การบริหารส่วนตำบล ๑,๔๕๔ คน จากผู้มีสิทธิเลือกตั้งทั้งสิ้น ๑,๖๗๕ คน คิดเป็นร้อยละ ๘๖.๘๑ ปัญหาคือผู้มีสิทธิเลือกตั้งไม่อยู่ในพื้นที่ขณะที่มีการเลือกตั้ง เนื่องจากต้องไปทำงานยังประเทศเพื่อนบ้าน การแก้ไขปัญหาขององค์การบริหารส่วนตำบลคือ ขอความร่วมมือผู้นำ เจ้าหน้าที่ที่มีหน้าที่รับผิดชอบวรรณคดี ประชาสัมพันธ์ ให้ข้อมูลที่ถูกต้อง เกี่ยวกับข้อกฎหมายของการเลือกตั้งที่กระทำได้และกระทำไม่ได้ให้ประชาชนได้รับทราบ ปัญหาต่างๆ ที่เกิดขึ้นองค์การบริหารส่วนตำบลก็ได้พยายามแก้ไข โดยเริ่มจากการประชุมประชาคมท้องถิ่นทุกหมู่บ้านในเขตองค์การบริหารส่วนตำบล ในการจัดทำแผนพัฒนาท้องถิ่น จากผลการประชุมทุกครั้งท้องถิ่นองค์การบริหารส่วนตำบลจัดขึ้น มีประชาชนสนใจเข้าร่วมประชุมรวมทั้งแสดงความคิดเห็นที่หลากหลาย ส่งผลให้องค์การบริหารส่วนตำบลดำเนินงานตามความต้องการของประชาชน และประชาชนได้รับและมีส่วนร่วมในการพัฒนาองค์การบริหารส่วนตำบล

๓.๑ การประเมินสถานการณ์สภาพแวดล้อมภายนอกที่เกี่ยวข้อง

ในการจัดทำแผนพัฒนาท้องถิ่นสี่ปีขององค์การบริหารส่วนตำบลเกาะเปาะนั้น ได้ทำการประเมินสถานการณ์สภาพแวดล้อมภายนอกที่เกี่ยวข้อง ซึ่งมีรายละเอียดดังนี้

สภาพปัญหา	พื้นที่เป้าหมาย/ กลุ่มเป้าหมาย	การคาดการณ์แนวโน้มในอนาคต
๑. ปัญหาด้านโครงสร้างพื้นฐาน ๑.๑ การคมนาคมไม่สะดวก - ถนนในหมู่บ้านชำรุดเสียหาย - ถนนบางเส้นทางยังเป็นถนนดิน ดั้งเดิม	- เขตพื้นที่ อบต.	- อบต.จัดสรรงบประมาณในการ ก่อสร้าง และปรับปรุงซ่อมแซมถนน ใน เขตอบต. อย่างต่อเนื่อง - อบต.ประสานบูรณาการโครงการ จากหน่วยงานภายนอก
๑.๒ ปัญหาการระบายน้ำไม่ดี น้ำท่วมขัง - ท่อระบายน้ำอุดตัน - บางพื้นที่ไม่มีท่อ/รางระบายน้ำ	- เขตพื้นที่ อบต.	- อบต.จัดสรรงบประมาณในการ ขุดลอกคู คลอง และกำจัดวัชพืช รวมทั้งการขุดลอกท่อระบายน้ำ - ก่อสร้างและซ่อมแซมประตูเปิด/ปิด ระบายน้ำ
๑.๓ ปัญหาไฟฟ้าและแสงสว่าง - บางพื้นที่ยังขยายเขตไม่ถึง และบางแห่งเกิดการชำรุด - ปัญหากระแสไฟฟ้าตก	- เขตพื้นที่ อบต.	- อบต.จัดสรรงบประมาณในการ ขยายเขตไฟฟ้า ซ่อมแซม และติดตั้ง ระบบไฟฟ้าส่องสว่างสาธารณะให้ ทั่วถึง - อบต.ประสานโครงการจาก หน่วยงานภายนอก
๒. ปัญหาด้านเศรษฐกิจ ๒.๑ ปัญหาผลผลิตทาง การเกษตรตกต่ำ - ขาดพันธุ์พืชที่ดี - ขาดแคลนน้ำในการทำ การเกษตร - ผลผลิตทางการเกษตรล้นตลาด	- เขตพื้นที่ อบต.	- ส่งเสริมการหาและขยายพืชพันธุ์ดี - อบรมเกษตรกรลดใช้สารเคมี - อบรมการปลูกพืชใช้น้ำน้อย - ส่งเสริมผลิตภัณฑ์แปรรูปอาหาร เกษตร

สภาพปัญหา	พื้นที่เป้าหมาย/ กลุ่มเป้าหมาย	การคาดการณ์แนวโน้มในอนาคต
๒.๒ ปัญหาต้นทุนการผลิตทางการเกษตรสูง - เกษตรกรนิยมใช้ปุ๋ยเคมีซึ่งมีราคาแพง - ขาดความรู้ในการทำปุ๋ยอินทรีย์	- เขตพื้นที่ อบต.	- ส่งเสริมการทำปุ๋ยชีวภาพ - หนุนรณรงค์การใช้สารเคมี - จัดตั้งกลุ่มทางการเกษตร
๒.๓ ปัญหาการว่างงานและมีรายได้น้อย - ไม่มีความรู้ ทักษะในการประกอบอาชีพเสริม - ขาดเงินทุนในการประกอบอาชีพ	- เขตพื้นที่ อบต.	- ส่งเสริมการฝึกอาชีพ
๓. ปัญหาด้านสังคม ๓.๑ ปัญหาความปลอดภัยในชีวิตและทรัพย์สิน การป้องกันและบรรเทาสาธารณภัย - มีการขโมยสิ่งของเครื่องใช้ในการประกอบอาชีพ - ขาดความรู้ในการป้องกันและบรรเทาสาธารณภัย	- เขตพื้นที่ อบต.	- ติดตั้งกล้องวงจรปิด - ซ่อมแซมไฟฟ้าส่องสว่างสาธารณะ - ฝึกซ้อมแผนป้องกันและบรรเทาสาธารณภัย
๔. ปัญหาด้านสาธารณสุข ๔.๑ ปัญหาโรคติดต่อ - ประชาชนขาดความรู้ความเข้าใจในการป้องกันและควบคุมโรค ๔.๒ ปัญหาการส่งเสริมสุขภาพอนามัย - ขาดสถานที่ออกกำลังกาย - ประชาชนขาดความรู้ความเข้าใจ ในการดูแลสุขภาพอนามัย	- เขตพื้นที่ อบต.	- จัดอบรมให้ความรู้ในการป้องกันและควบคุมโรคติดต่อ - จัดอบรมให้ความรู้ในการดูแลสุขภาพอนามัย
๕. ปัญหาด้านทรัพยากรธรรมชาติและสิ่งแวดล้อม ๕.๑ ปัญหาการกัดเซาะตลิ่งคลองตุง - ไม่มีแนวป้องกันการกัดเซาะ	- เขตพื้นที่ อบต.	- ก่อสร้างเขื่อนป้องกันตลิ่งพัง

สภาพปัญหา	พื้นที่เป้าหมาย/ กลุ่มเป้าหมาย	การคาดการณ์แนวโน้มในอนาคต
<p>๕.๒ ปัญหาการขาดจิตสำนึกในการอนุรักษ์และจัดการทรัพยากรธรรมชาติและสิ่งแวดล้อม</p> <ul style="list-style-type: none"> - ประชาชนไม่มีจิตสำนึกและไม่ให้ความสำคัญในการอนุรักษ์และจัดการทรัพยากรธรรมชาติและ 	<ul style="list-style-type: none"> - เขตพื้นที่ อบต. 	<p>จัดกิจกรรมให้ความรู้และสร้างจิตสำนึกให้ประชาชนเห็นคุณค่าของทรัพยากรธรรมชาติและสิ่งแวดล้อม</p>
<p>๖. ปัญหาด้านการศึกษา ศาสนาและวัฒนธรรม</p> <p>๖.๑ ปัญหาไม่สามารถอนุรักษ์ศิลปวัฒนธรรม ประเพณีท้องถิ่นและการส่งเสริมภูมิปัญญาท้องถิ่นได้อย่างต่อเนื่องและครอบคลุม</p> <ul style="list-style-type: none"> - ประชาชนขาดการให้ความสำคัญในการอนุรักษ์ศิลปวัฒนธรรมและประเพณีท้องถิ่น - การส่งเสริมภูมิปัญญาท้องถิ่นไม่ต่อเนื่อง ทำให้ค่อยๆ สูญหายไป 	<ul style="list-style-type: none"> - เขตพื้นที่ อบต. 	<ul style="list-style-type: none"> - จัด/ส่งเสริมให้มีกิจกรรมในวันสำคัญ - จัด/ส่งเสริมการสืบสานภูมิปัญญาท้องถิ่น
<p>๗. ปัญหาด้านการเมือง และการบริหาร</p> <p>๗.๑ ปัญหาการขาดการมีส่วนร่วมของประชาชน</p> <ul style="list-style-type: none"> - ประชาชนไม่ให้ความสำคัญของการมีส่วนร่วม 	<ul style="list-style-type: none"> - เขตพื้นที่ อบต. 	<ul style="list-style-type: none"> - ประชาสัมพันธ์ให้ทั่วถึง - สร้างความเข้าใจกับประชาชนถึงผลดีของการมีส่วนร่วม
<p>๗.๒ ปัญหาการรับรู้ข้อมูลข่าวสารของประชาชนไม่ทั่วถึง</p> <ul style="list-style-type: none"> - หอกระจายข่าว/เสียงตามสายชำรุด 	<ul style="list-style-type: none"> - เขตพื้นที่ อบต. 	<ul style="list-style-type: none"> - ซ่อมแซม/ปรับปรุงให้ใช้งานได้ดี
<p>๗.๓ ปัญหาการจัดเก็บรายได้</p> <ul style="list-style-type: none"> - ประชาชนยังขาดความเข้าใจเกี่ยวกับการเสียภาษี - การใช้บังคับข้อบัญญัติฯ ยังไม่มีประสิทธิภาพเท่าที่ควร 	<ul style="list-style-type: none"> - เขตพื้นที่ อบต. 	<ul style="list-style-type: none"> - ประชาสัมพันธ์/อบรมให้ความรู้แก่ประชาชน - ประชาสัมพันธ์และใช้บังคับข้อบัญญัติให้มีประสิทธิภาพ

๓.๓ ความเชื่อมโยงยุทธศาสตร์การพัฒนาจังหวัดกับยุทธศาสตร์การพัฒนาของ อปท.

แบบ ยท ๑๑

โครงสร้างความเชื่อมโยงแผนยุทธศาสตร์การพัฒนาองค์กรบริหารส่วนตำบลเกาะเปาะ

พ.ศ.๒๕๕๙ - ๒๕๖๓

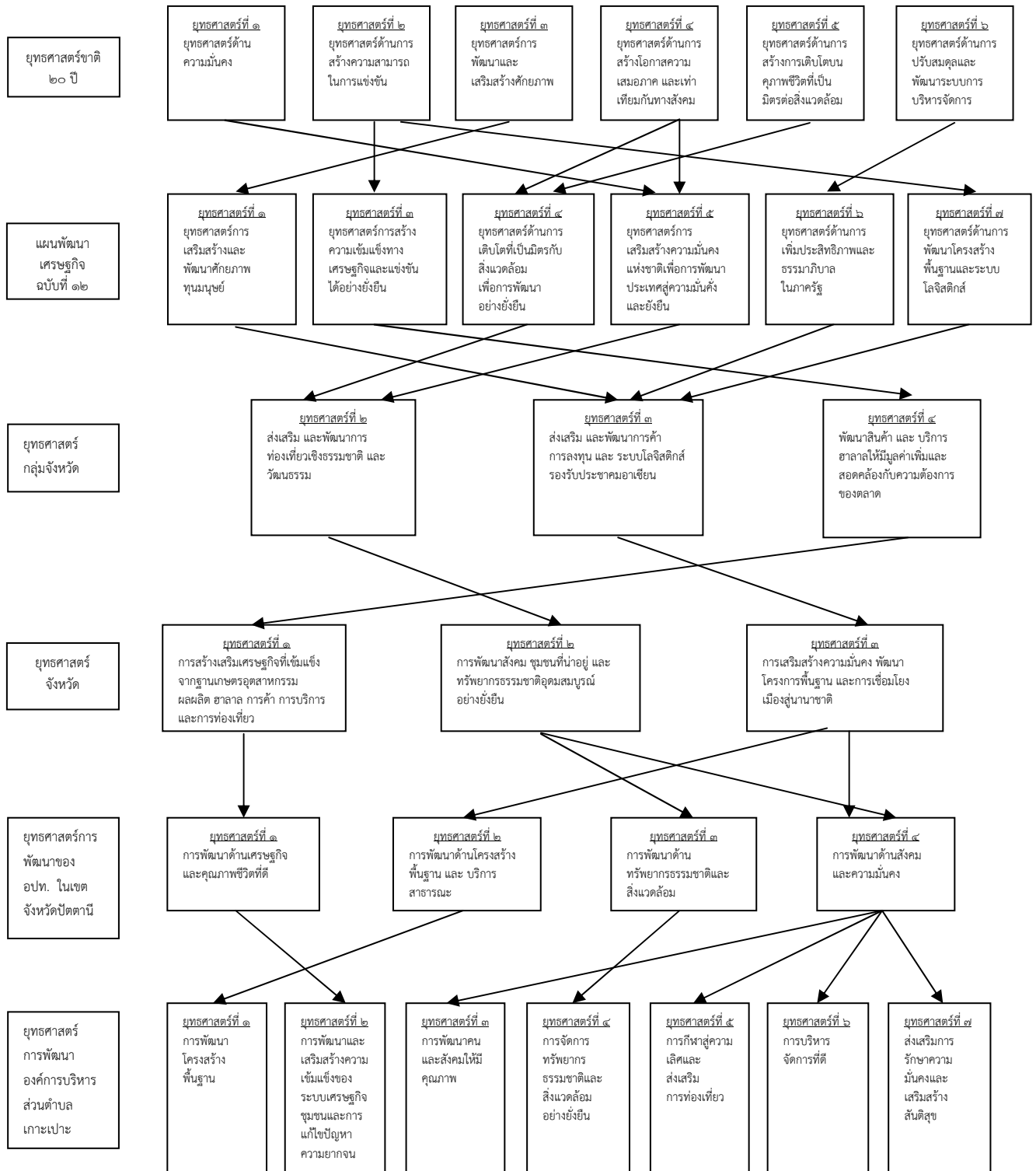

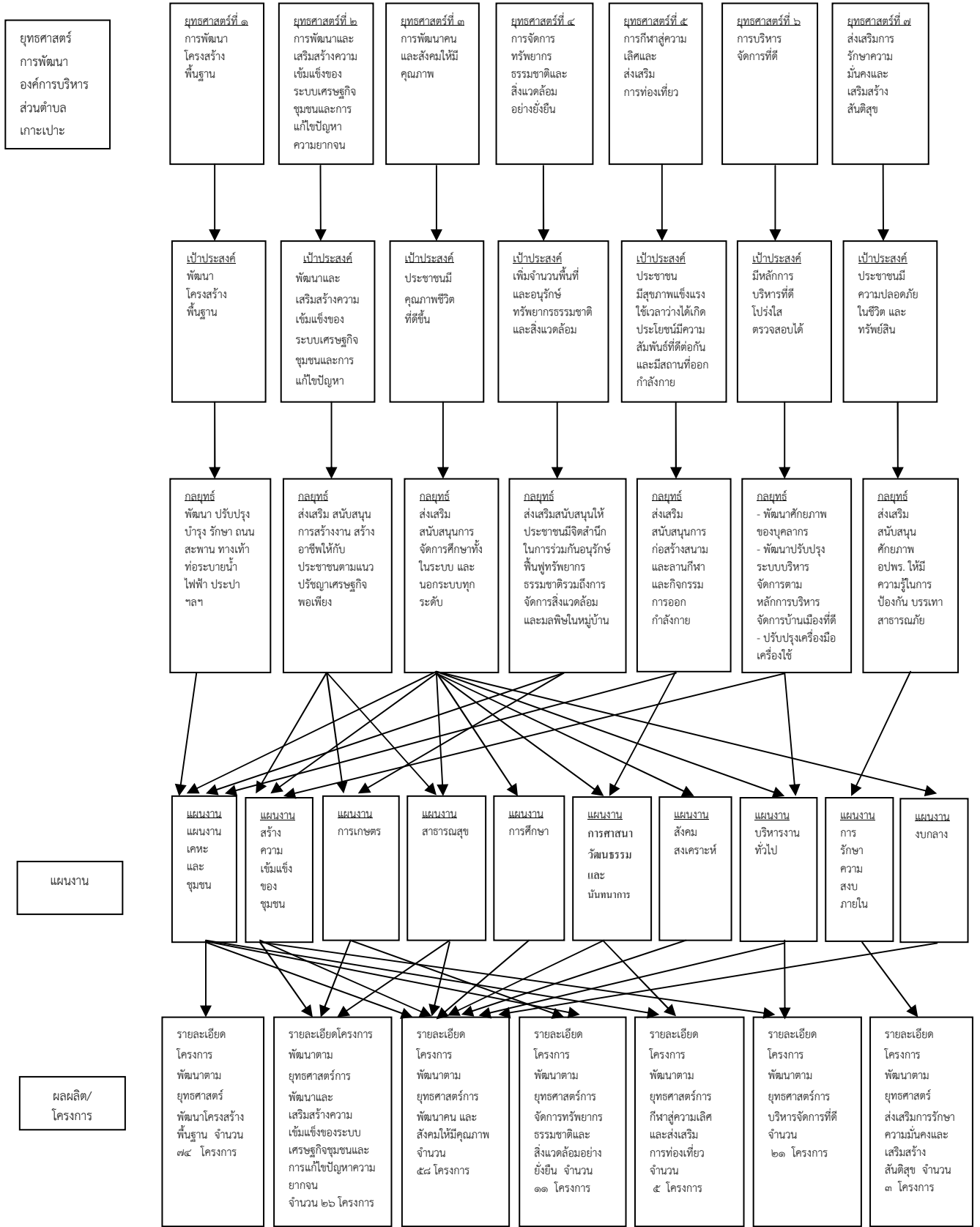

๓.๔ แผนผังยุทธศาสตร์ (Strategic map)

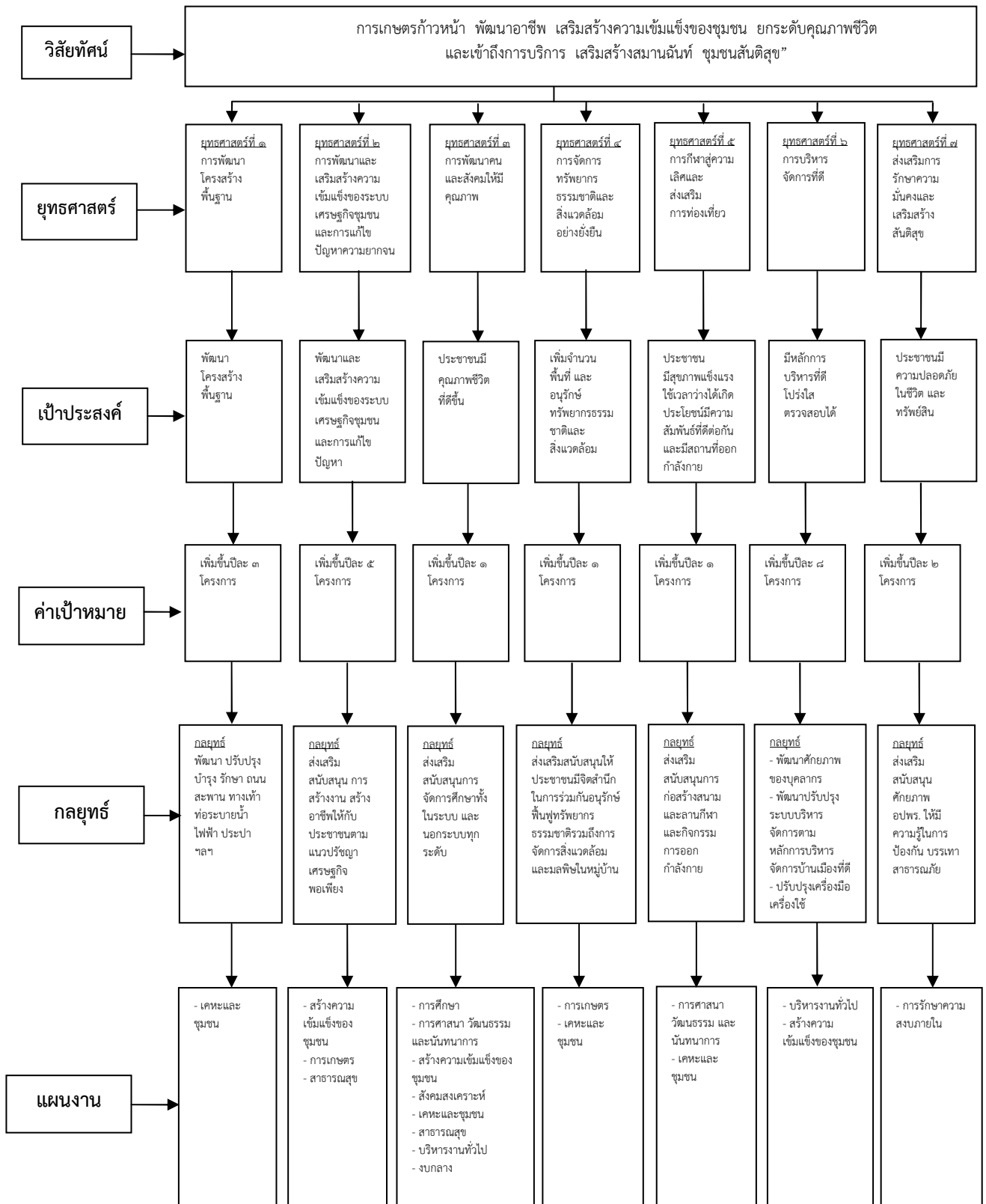

๓.๕ รายละเอียดยุทธศาสตร์

ความเชื่อมโยง กับยุทธศาสตร์ จังหวัด	ยุทธศาสตร์ อปท. ในเขต จังหวัด	ยุทธศาสตร์ อปท.	เป้าประสงค์	ตัวชี้วัด ผลผลิต/ โครงการ	ค่าเป้าหมาย				ความก้าวหน้า ของเป้าหมาย	กลยุทธ์	ผลผลิต/ โครงการ	หน่วยงาน รับผิดชอบ หลัก	หน่วย สนับสนุน
					๒๕๖๑	๒๕๖๒	๒๕๖๓	๒๕๖๔					
ยท ๓	ยท ๒	ยท ๑	ก่อสร้าง	ร้อยละที่เพิ่มขึ้น	๓	๖	๙	๑๒	ปีละ ๓ โครงการ	การพัฒนา	ก่อสร้าง	กองช่าง	
การเสริมสร้าง ความมั่นคงพัฒนา	การพัฒนาด้าน โครงสร้าง	การพัฒนา โครงสร้าง	ปรับปรุง ซ่อมแซม	ของการพัฒนา สาธารณสุขโรค						ปรับปรุง	บุกเบิก		
โครงสร้างพื้นฐาน และการเชื่อมโยง เมืองสู่นานาชาติ	พื้นฐาน และ บริการสาธารณะ	พื้นฐาน	สาธารณสุขโรค	ขั้นพื้นฐาน เพิ่มขึ้น						บำรุงรักษา	ปรับปรุง		
										ถนน สะพาน	ซ่อมแซมถนน		
										ทางเท้า	ทางเท้า สะพาน		
										ท่อระบายน้ำ	ท่อระบายน้ำ		
										ไฟฟ้า ประปา	ประตูละบายน้ำ		
										ฯลฯ	ไฟฟ้าและประปา		
ยท ๑	ยท ๑	ยท ๒	ประชาชน	ร้อยละ	๕	๑๐	๑๕	๒๐	ปีละ ๕ โครงการ	ส่งเสริม	จัดอบรม	สำนักปลัด	
สร้างเสริมเศรษฐกิจ ที่เข้มแข็งจาก	การพัฒนาด้าน เศรษฐกิจและ	การพัฒนา และ	มีคุณภาพชีวิต ที่ดี	ระดับคุณภาพ ชีวิตของ						สนับสนุน	ให้ความรู้		
ฐานเกษตรอุตสาหกรรม ผลิต ฮาลาล การค้า	คุณภาพชีวิตที่ดี	เสริมสร้าง	ประชาชน	ประชาชน						สร้างอาชีพ			
การบริหาร และ การท่องเที่ยว		ความเข้มแข็ง ของระบบ เศรษฐกิจ	เพิ่มขึ้น และ	เพิ่มขึ้น และ						ให้กับ			
		ชุมชน และ การแก้ไข	นำแนวทางตาม	นำแนวทางตาม						ประชาชน			
		ปัญหาความ	โครงการ	โครงการ						ตามแนว			
		ยากจน	พระราชดำริ มาใช้	พระราชดำริ มาใช้						ปรัชญา			
										เศรษฐกิจ			
										พอเพียง			

ความเชื่อมโยง กับยุทธศาสตร์ จังหวัด	ยุทธศาสตร์ อปท. ในเขต จังหวัด	ยุทธศาสตร์ อปท.	เป้าประสงค์	ตัวชี้วัด ผลผลิต/ โครงการ	ค่าเป้าหมาย				ความก้าวหน้า ของเป้าหมาย	กลยุทธ์	ผลผลิต/ โครงการ	หน่วยงาน รับผิดชอบ หลัก	หน่วย สนับสนุน
					๒๕๖๑	๒๕๖๒	๒๕๖๓	๒๕๖๔					
ยุทธ ๒	ยุทธ ๔	ยุทธ ๓	ประชาชน	ร้อยละ	๘	๑๖	๒๔	๓๒	ปีละ ๘ โครงการ	ส่งเสริม	จัดอบรม	สำนักปลัด	
การพัฒนา สังคม ชุมชนที่น่าอยู่ และ ทรัพยากรธรรมชาติ อุดมสมบูรณ์อย่างยั่งยืน	การพัฒนาด้าน สังคม และ ความมั่นคง	การพัฒนา คน และ สังคมให้มี คุณภาพ	มีคุณภาพ ชีวิตที่ดีขึ้น	ระดับคุณภาพ ชีวิตของ ประชาชนดีขึ้น						สนับสนุน การจัดการ ศึกษาทั้งใน ระบบและ นอกระบบ ทุกระดับ	ให้ความรู้		
ยุทธ ๒	ยุทธ ๓	ยุทธ ๔	เพิ่มจำนวน	ทรัพยากร	๑	๒	๓	๔	ปีละ ๑ โครงการ	คุ้มครอง	จัดกิจกรรม	สำนักปลัด	
การพัฒนา สังคม ชุมชนที่น่าอยู่ และ ทรัพยากรธรรมชาติ อุดมสมบูรณ์อย่างยั่งยืน	การพัฒนา ด้านทรัพยากร ธรรมชาติและ สิ่งแวดล้อม	การจัดการ ทรัพยากร ธรรมชาติและ สิ่งแวดล้อม อย่างยั่งยืน	พื้นที่ และ อนุรักษ์	ธรรมชาติและ สิ่งแวดล้อม ในพื้นที่เพิ่ม จำนวนขึ้น						อนุรักษ์ ดูแล รักษา และส่งเสริม สนับสนุนให้ ประชาชนมี จิตสำนึก ในการร่วม กันอนุรักษ์ ทรัพยากร ธรรมชาติ	โครงการเพิ่มพื้นที่ สีเขียว		

ความเชื่อมโยง กับยุทธศาสตร์ จังหวัด	ยุทธศาสตร์ อปท. ในเขต จังหวัด	ยุทธศาสตร์ อปท.	เป้าประสงค์	ตัวชี้วัด ผลผลิต/ โครงการ	ค่าเป้าหมาย				ความก้าวหน้า ของเป้าหมาย	กลยุทธ์	ผลผลิต/ โครงการ	หน่วยงาน รับผิดชอบ หลัก	หน่วย สนับสนุน
					๒๕๖๑	๒๕๖๒	๒๕๖๓	๒๕๖๔					
ยท ๓	ยท ๔	ยท ๕	ประชาชนมี	ร้อยละที่	๒	๔	๖	๘	ปีละ ๓ โครงการ	ส่งเสริม	จัดโครงการ/ กิจกรรมการออก	สำนักปลัด	
การเสริมสร้าง	การพัฒนาด้าน	การกีฬา	สุขภาพแข็งแรง	ประชาชนสนใจ						สนับสนุน	กิจกรรมการออก		
ความมั่นคงพัฒนา	สังคม และ	สู่ความเป็น	ใช้เวลาว่างให้	ออกกำลังกาย						การก่อสร้าง	กำลังกายและ		
โครงสร้างพื้นฐาน	ความมั่นคง	เลิศ และ	เกิดประโยชน์	เพิ่มขึ้น และ						สนาม และ	ก่อสร้างสนาม		
และการเชื่อมโยง		ส่งเสริมการ	มีความสัมพันธ์	สุขภาพแข็งแรง						ลานกีฬา	กีฬา		
เมืองสู่นานาชาติ		ท่องเที่ยว	ที่ดีต่อกัน และ							และกิจกรรม			
			มีสถานที่							ออกกำลังกาย			
			ออกกำลังกาย										
ยท ๒	ยท ๔	ยท ๖	มีหลักการ	ประชาชนมี	๕	๑๐	๑๕	๒๐	ปีละ ๕ โครงการ	- พัฒนา	- จัดอบรม	สำนักปลัด	
การพัฒนา สังคม	การพัฒนาด้าน	การบริหาร	บริหารที่ดี	ส่วนร่วมใน						ศักยภาพของ	ให้ความรู้		
ชุมชนที่น่าอยู่ และ	สังคม และ	จัดการที่ดี	โปร่งใส	การบริหารงาน						บุคลากร	- จัดหาเครื่องมือ		
ทรัพยากรธรรมชาติ	ความมั่นคง		ตรวจสอบได้	ท้องถิ่นเพิ่มขึ้น						- พัฒนา	เครื่องใช้ในการ		
อุดมสมบูรณ์อย่างยั่งยืน										ปรับปรุง	ปฏิบัติงาน		
										ระบบบริหาร			
										จัดการตาม			
										หลักการ			
										บริหาร			
										จัดการ			
										บ้านเมืองที่ดี			
										- ปรับปรุง			
										จัดหา			
										เครื่องมือ			
										เครื่องใช้			
										สำหรับการ			
										ปฏิบัติงาน			

ส่วนที่ ๔

การนำแผนพัฒนาท้องถิ่นสู่ปีไปสู่การปฏิบัติ

๑. ยุทธศาสตร์การพัฒนาและแผนงาน

ที่	ยุทธศาสตร์	ด้าน	แผนงาน	หน่วยงาน รับผิดชอบหลัก	หน่วยงาน สนับสนุน
๑	การพัฒนาโครงสร้างพื้นฐาน	บริการชุมชนและสังคม	แผนงานเคหะและชุมชน	กองช่าง	
๒	การพัฒนาและเสริมสร้างความ เข้มแข็งของระบบเศรษฐกิจชุมชน และการแก้ไขปัญหาความยากจน	บริการชุมชนและสังคม	สร้างความเข้มแข็งของ ชุมชน	สำนักปลัด	
		เศรษฐกิจ	การเกษตร	สำนักปลัด	
		บริการชุมชนและสังคม	สาธารณสุข	สำนักปลัด	
๓	การพัฒนาคนและสังคม ให้มีคุณภาพ	บริการชุมชนและสังคม	การศึกษา	สำนักปลัด	
		บริการชุมชนและสังคม	การศาสนา วัฒนธรรม และนันทนาการ	สำนักปลัด	
		บริการชุมชนและสังคม	สร้างความเข้มแข็งของ ชุมชน	สำนักปลัด	
		บริการชุมชนและสังคม	สังคมสงเคราะห์	สำนักปลัด	
		บริการชุมชนและสังคม	เคหะและชุมชน	กองช่าง	
		บริการชุมชนและสังคม	สาธารณสุข	สำนักปลัด	
		บริหารงานทั่วไป	บริหารงานทั่วไป	สำนักปลัด	
		งบกลาง	งบกลาง	สำนักปลัด	
๔	การจัดการทรัพยากรธรรมชาติและสิ่งแวดล้อมอย่างยั่งยืน	เศรษฐกิจ	การเกษตร	สำนักปลัด	
		บริการชุมชนและสังคม	เคหะและชุมชน	สำนักปลัด	กองช่าง
๕	การกีฬาสู่ความเป็นเลิศและ ส่งเสริมการท่องเที่ยว	บริการชุมชนและสังคม	การศาสนา วัฒนธรรม และนันทนาการ	สำนักปลัด	
		บริการชุมชนและสังคม	เคหะและชุมชน	กองช่าง	
๖	การบริหารจัดการที่ดี	บริหารงานทั่วไป	บริหารงานทั่วไป	สำนักปลัด	
		บริการชุมชนและสังคม	สร้างความเข้มแข็งของ ชุมชน	สำนักปลัด	
๗	ส่งเสริมการรักษาความมั่นคงและ เสริมสร้างสันติสุข	บริหารงานทั่วไป	การรักษาความสงบ ภายใน	สำนักปลัด	
รวม	๗ ยุทธศาสตร์	๕ ด้าน	๑๐ แผนงาน	๑ กอง / ๑ สำนัก	

บัญชีสรุปโครงการพัฒนา
แผนพัฒนาท้องถิ่นสี่ปี (พ.ศ.๒๕๕๑ - ๒๕๖๔)
องค์การบริหารส่วนตำบลเกาะเปาะ อำเภอนองจิก จังหวัดปัตตานี

ยุทธศาสตร์	ปี ๒๕๖๑		ปี ๒๕๖๒		ปี ๒๕๖๓		ปี ๒๕๖๔		รวม ๔ ปี	
	จำนวนโครงการ	งบประมาณ (บาท)	จำนวนโครงการ	งบประมาณ (บาท)	จำนวนโครงการ	งบประมาณ (บาท)	จำนวนโครงการ	งบประมาณ (บาท)	จำนวนโครงการ	งบประมาณ (บาท)
๑. ยุทธศาสตร์การพัฒนาโครงสร้างพื้นฐาน										
๑.๒ แผนงานเคหะและชุมชน	๗๔	๓๗,๙๙๕,๐๐๐	๗๓	๓๗,๕๖๕,๐๐๐	๗๓	๓๗,๕๖๕,๐๐๐	๗๓	๓๗,๕๖๕,๐๐๐	๒๙๓	๑๕๐,๖๙๐,๐๐๐
รวม	๗๔	๓๗,๙๙๕,๐๐๐	๗๓	๓๗,๕๖๕,๐๐๐	๗๓	๓๗,๕๖๕,๐๐๐	๗๓	๓๗,๕๖๕,๐๐๐	๒๙๓	๑๕๐,๖๙๐,๐๐๐
๒. ยุทธศาสตร์การพัฒนาและเสริมสร้างความเข้มแข็งของระบบเศรษฐกิจชุมชนและการแก้ไขปัญหาความยากจน										
๒.๑ แผนงานสร้างความเข้มแข็งของชุมชน	๑๕	๕๖๕,๐๐๐	๑๕	๕๖๕,๐๐๐	๑๕	๕๖๕,๐๐๐	๑๕	๕๖๕,๐๐๐	๖๐	๒,๒๖๐,๐๐๐
๒.๒ แผนงานการเกษตร	๑๑	๓๖๐,๐๐๐	๑๑	๓๖๐,๐๐๐	๑๑	๓๖๐,๐๐๐	๑๑	๓๖๐,๐๐๐	๔๔	๑,๔๔๐,๐๐๐
รวม	๒๖	๙๒๕,๐๐๐	๒๖	๙๒๕,๐๐๐	๒๖	๙๒๕,๐๐๐	๒๖	๙๒๕,๐๐๐	๑๐๔	๓,๗๐๐,๐๐๐

ยุทธศาสตร์	ปี ๒๕๖๑		ปี ๒๕๖๒		ปี ๒๕๖๓		ปี ๒๕๖๔		รวม ๔ ปี	
	จำนวนโครงการ	งบประมาณ (บาท)	จำนวนโครงการ	งบประมาณ (บาท)	จำนวนโครงการ	งบประมาณ (บาท)	จำนวนโครงการ	งบประมาณ (บาท)	จำนวนโครงการ	งบประมาณ (บาท)
๓. ยุทธศาสตร์การพัฒนาคคน และสังคมให้มีคุณภาพ										
๓.๑ แผนงานการศึกษา	๙	๑,๒๐๔,๒๐๐	๙	๑,๒๐๔,๒๐๐	๙	๑,๒๐๔,๒๐๐	๙	๑,๒๐๔,๒๐๐	๓๖	๔,๘๑๖,๘๐๐
๓.๒ แผนงานการศาสนาวัฒนธรรมและนันทนาการ	๑๒	๕๑๕,๐๐๐	๑๒	๕๑๕,๐๐๐	๑๒	๕๑๕,๐๐๐	๑๒	๕๑๕,๐๐๐	๔๘	๒,๐๖๐,๐๐๐
๓.๓ แผนงานสร้างความเข้มแข็งของชุมชน	๑๓	๔๕๐,๐๐๐	๑๓	๔๕๐,๐๐๐	๑๓	๔๕๐,๐๐๐	๑๓	๔๕๐,๐๐๐	๕๒	๑,๘๐๐,๐๐๐
๓.๔ แผนงานสังคมสงเคราะห์	๒	๔๐,๐๐๐	๒	๔๐,๐๐๐	๒	๔๐,๐๐๐	๒	๔๐,๐๐๐	๘	๑๖๐,๐๐๐
๓.๕ แผนงานเคหะและชุมชน	๑๑	๓,๖๗๙,๙๐๐	๑๑	๓,๖๗๙,๙๐๐	๑๑	๓,๖๗๙,๙๐๐	๑๑	๓,๖๗๙,๙๐๐	๔๔	๑๔,๗๑๙,๖๐๐
๓.๖ แผนงานสาธารณสุข	๑๒	๕๕๕,๐๐๐	๑๒	๕๕๕,๐๐๐	๑๒	๕๕๕,๐๐๐	๑๒	๕๕๕,๐๐๐	๔๘	๒,๒๒๐,๐๐๐
๓.๗ แผนงานบริหารงานทั่วไป	๑	๕๐,๐๐๐	๑	๕๐,๐๐๐	๑	๕๐,๐๐๐	๑	๕๐,๐๐๐	๔	๒๐๐,๐๐๐
๓.๘ แผนงานงบกลาง	๔	๒,๖๓๓,๒๐๐	๔	๒,๖๓๓,๒๐๐	๔	๒,๖๓๓,๒๐๐	๔	๒,๖๓๓,๒๐๐	๑๖	๑๐,๕๓๒,๘๐๐
รวม	๖๔	๙,๑๒๗,๓๐๐	๖๔	๙,๑๒๗,๓๐๐	๖๔	๙,๑๒๗,๓๐๐	๖๔	๙,๑๒๗,๓๐๐	๒๕๖	๓๖,๕๐๙,๒๐๐
๔. ยุทธศาสตร์การจัดการทรัพยากรธรรมชาติและสิ่งแวดล้อมอย่างยั่งยืน										
๔.๑ แผนงานการเกษตร	๗	๒๑๐,๐๐๐	๗	๒๑๐,๐๐๐	๗	๒๑๐,๐๐๐	๗	๒๑๐,๐๐๐	๒๘	๘๔๐,๐๐๐
๔.๒ แผนงานเคหะและชุมชน	๕	๕๙๐,๐๐๐	๕	๕๙๐,๐๐๐	๕	๕๙๐,๐๐๐	๕	๕๙๐,๐๐๐	๒๐	๒,๓๖๐,๐๐๐
รวม	๑๒	๘๐๐,๐๐๐	๑๒	๘๐๐,๐๐๐	๑๒	๘๐๐,๐๐๐	๑๒	๘๐๐,๐๐๐	๔๘	๓,๒๐๐,๐๐๐

ยุทธศาสตร์	ปี ๒๕๖๑		ปี ๒๕๖๒		ปี ๒๕๖๓		ปี ๒๕๖๔		รวม ๔ ปี	
	จำนวนโครงการ	งบประมาณ (บาท)	จำนวนโครงการ	งบประมาณ (บาท)	จำนวนโครงการ	งบประมาณ (บาท)	จำนวนโครงการ	งบประมาณ (บาท)	จำนวนโครงการ	งบประมาณ (บาท)
๕. ยุทธศาสตร์การกีฬาสู่ความเป็นเลิศและส่งเสริมการท่องเที่ยว										
๕.๑ แผนงานการศาสนา วัฒนธรรม และนันทนาการ	๕	๒,๗๕๐,๐๐๐	๕	๒,๗๕๐,๐๐๐	๕	๒,๗๕๐,๐๐๐	๕	๒,๗๕๐,๐๐๐	๒๐	๑๑,๐๐๐,๐๐๐
รวม	๕	๒,๗๕๐,๐๐๐	๕	๒,๗๕๐,๐๐๐	๕	๒,๗๕๐,๐๐๐	๕	๒,๗๕๐,๐๐๐	๒๐	๑๑,๐๐๐,๐๐๐
๖. ยุทธศาสตร์การบริหารจัดการที่ดี										
๖.๑ แผนงานบริหารงานทั่วไป	๙	๑,๑๔๐,๐๐๐	๙	๑,๑๖๒,๐๐๐	๙	๑,๑๘๔,๐๐๐	๙	๑,๒๐๗,๐๐๐	๓๖	๔,๖๙๓,๐๐๐
๖.๒ แผนงานสร้างความเข้มแข็งของชุมชน	๑๓	๕๗๕,๐๐๐	๑๓	๕๗๕,๐๐๐	๑๓	๕๗๕,๐๐๐	๑๓	๕๗๕,๐๐๐	๕๒	๒,๓๐๐,๐๐๐
๖.๓ แผนงานอุตสาหกรรมและการโยธา	๑	๒๕๕,๐๐๐							๑	๒๕๕,๐๐๐
รวม	๒๓	๑,๙๗๐,๐๐๐	๒๒	๑,๗๓๗,๐๐๐	๒๒	๑,๗๕๙,๐๐๐	๒๒	๑,๗๘๖,๐๐๐	๘๙	๗,๒๔๘,๐๐๐
๗. ยุทธศาสตร์ส่งเสริมการรักษาความมั่นคงและเสริมสร้างสันติสุข										
๗.๑ แผนงานการรักษาความสงบภายใน	๒	๒๐๐,๐๐๐	๒	๒๐๐,๐๐๐	๒	๒๐๐,๐๐๐	๒	๒๐๐,๐๐๐	๘	๘๐๐,๐๐๐
รวม	๒	๒๐๐,๐๐๐	๒	๒๐๐,๐๐๐	๒	๒๐๐,๐๐๐	๒	๒๐๐,๐๐๐	๘	๘๐๐,๐๐๐
รวมทั้งสิ้น	๒๐๖	๕๓,๗๖๗,๓๐๐	๒๐๔	๕๓,๑๐๔,๓๐๐	๒๐๔	๕๓,๑๒๖,๓๐๐	๒๐๔	๕๓,๑๔๙,๓๐๐	๘๑๘	๒๑๓,๑๔๗,๒๐๐

๒. บัญชีโครงการพัฒนาท้องถิ่น

รายละเอียดโครงการพัฒนา
แผนพัฒนาท้องถิ่นสี่ปี (พ.ศ.๒๕๖๑ – ๒๕๖๔)
สำหรับ องค์กรปกครองส่วนท้องถิ่นดำเนินการ
องค์การบริหารส่วนตำบลเกาะเปาะ

ก. ยุทธศาสตร์จังหวัดที่ ๓ การเสริมสร้างความมั่นคง พัฒนาโครงสร้างพื้นฐานและการเชื่อมโยงเมืองสู่นานาชาติ

ข. ยุทธศาสตร์การพัฒนาของ อปท.ในเขตจังหวัดปัตตานี ที่ ๒ การพัฒนาด้านโครงสร้างพื้นฐานและบริการสาธารณะ

๑. ยุทธศาสตร์การพัฒนาโครงสร้างพื้นฐาน

๑.๑ แผนงานเคหะละชุมชน

ที่	โครงการ	วัตถุประสงค์	เป้าหมาย (ผลผลิตของ โครงการ)	งบประมาณและที่ผ่านมา				ตัวชี้วัด (KPI)	ผลที่คาดว่าจะ ได้รับ	หน่วยงานที่ รับผิดชอบ
				๒๕๖๑ (บาท)	๒๕๖๒ (บาท)	๒๕๖๓ (บาท)	๒๕๖๔ (บาท)			
๑	ก่อสร้างถนนลูกรัง ซอยรอยยะ หมู่ที่ ๑	เพื่อให้ประชาชนมี เส้นทางคมนาคม และขนส่งผลผลิต ทางการเกษตรที่ สะดวกและรวดเร็ว	กว้าง ๓ เมตร ยาว ๓๐๐ เมตร	๓๖๐,๐๐๐	๓๖๐,๐๐๐	๓๖๐,๐๐๐	๓๖๐,๐๐๐	- ร้อยละของ ประชาชน เดินทางสะดวก	- ประชาชนเดินทาง สะดวก และขนส่ง ผลผลิตทางการ เกษตรได้รวดเร็ว	กองช่าง
๒	ก่อสร้างถนนลูกรัง สายชลประทาน- ทุ่งนา หมู่ที่ ๑	เพื่อให้ประชาชนมี เส้นทางคมนาคม และขนส่งผลผลิต ทางการเกษตรที่ สะดวกและรวดเร็ว	กว้าง ๓ – ๕ เมตร ยาว ๓๐๐ เมตร	๓๐๐,๐๐๐	๓๐๐,๐๐๐	๓๐๐,๐๐๐	๓๐๐,๐๐๐	- ร้อยละของ ประชาชน เดินทางสะดวก	- ประชาชนเดินทาง สะดวก และขนส่ง ผลผลิตทางการ เกษตรได้รวดเร็ว	กองช่าง
๓	บุกเบิกถนนลูกรัง ซอยอนามัยใหม่ หมู่ที่ ๑	เพื่อให้ประชาชนมี เส้นทางคมนาคม และขนส่งผลผลิต ทางการเกษตรที่ สะดวกและรวดเร็ว	ผิวจราจรลูกรัง กว้าง ๓ – ๔ เมตร ยาว ๒๐๐ เมตร	๒๕๐,๐๐๐	๒๕๐,๐๐๐	๒๕๐,๐๐๐	๒๕๐,๐๐๐	- ร้อยละของ ประชาชน เดินทางสะดวก	- ประชาชนเดินทาง สะดวก และขนส่ง ผลผลิตทางการ เกษตรได้รวดเร็ว	กองช่าง

ที่	โครงการ	วัตถุประสงค์	เป้าหมาย (ผลผลิตของ โครงการ)	งบประมาณและที่ผ่านมา				ตัวชี้วัด (KPI)	ผลที่คาดว่าจะ ได้รับ	หน่วยงานที่ รับผิดชอบ
				๒๕๖๑ (บาท)	๒๕๖๒ (บาท)	๒๕๖๓ (บาท)	๒๕๖๔ (บาท)			
๔	ก่อสร้างถนนหินคลุก ซอยบาโระ (ส่วนต่อ) หมู่ที่ ๑	เพื่อให้ประชาชนมี เส้นทางคมนาคมและ ขนส่งผลผลิตทางการ เกษตรที่สะดวกและ รวดเร็ว	ก่อสร้างผิวจราจร หินคลุก กว้าง ๔.๕๐ เมตร ยาว ๓๐๐ เมตร หนา ๐.๑๕ เมตร	๕๐๐,๐๐๐	๕๐๐,๐๐๐	๕๐๐,๐๐๐	๕๐๐,๐๐๐	- ร้อยละของ ประชาชน เดินทางสะดวก	- ประชาชนเดินทาง สะดวก และขนส่ง ผลผลิตทางการ เกษตรได้รวดเร็ว	กองช่าง
๕	บุกเบิกถนนผิวจราจรลูกรัง สายชลประทาน ซอยบ้านนิเซ็ง หมู่ที่ ๒ (บาโจ)	เพื่อให้ประชาชนมี เส้นทางคมนาคมและ ขนส่งผลผลิตทางการ เกษตรที่สะดวกและ รวดเร็ว	กว้าง ๓ - ๔ เมตร ยาว ๒๐๐ เมตร	๓๐๐,๐๐๐	๓๐๐,๐๐๐	๓๐๐,๐๐๐	๓๐๐,๐๐๐	- ร้อยละของ ประชาชน เดินทางสะดวก	- ประชาชนเดินทาง สะดวก และขนส่ง ผลผลิตทางการ เกษตรได้รวดเร็ว	กองช่าง
๖	บุกเบิกทางเท้าเข้าโรงเรียนตา ดึกา มะพร้าวตันเดียว หมู่ที่ ๒	เพื่อให้ประชาชนมี เส้นทางคมนาคมและ ขนส่งผลผลิตทางการ เกษตรที่สะดวกและ รวดเร็ว	กว้าง ๒.๐๐ เมตร สูง ๐.๘๐ เมตร ยาว ๑๕๐ เมตร	๒๔๐,๐๐๐	๒๔๐,๐๐๐	๒๔๐,๐๐๐	๒๔๐,๐๐๐	- ร้อยละของ ประชาชน เดินทางสะดวก	- ประชาชนเดินทาง สะดวก และขนส่ง ผลผลิตทางการ เกษตรได้รวดเร็ว	กองช่าง
๗	บุกเบิกถนนบ้านไต่ะกูเฮง หมู่ที่ ๒	เพื่อให้ประชาชนมี เส้นทางคมนาคมและ ขนส่งผลผลิตทางการ เกษตรที่สะดวกและ รวดเร็ว	กว้าง ๓.๐๐ เมตร ยาว ๒๐๐ เมตร หนา ๐.๕๐ เมตร	๑๐๐,๐๐๐	๑๐๐,๐๐๐	๑๐๐,๐๐๐	๑๐๐,๐๐๐	- ร้อยละของ ประชาชน เดินทางสะดวก	- ประชาชนเดินทาง สะดวก และขนส่ง ผลผลิตทางการ เกษตรได้รวดเร็ว	กองช่าง

ที่	โครงการ	วัตถุประสงค์	เป้าหมาย (ผลผลิตของ โครงการ)	งบประมาณและที่ผ่านมา				ตัวชี้วัด (KPI)	ผลที่คาดว่าจะ ได้รับ	หน่วยงานที่ รับผิดชอบ
				๒๕๖๑ (บาท)	๒๕๖๒ (บาท)	๒๕๖๓ (บาท)	๒๕๖๔ (บาท)			
๘	ก่อสร้างถนนลูกรัง ซอยนิติมง หมู่ที่ ๒	เพื่อให้ประชาชนมี เส้นทางคมนาคมและ ขนส่งผลผลิตทางการ เกษตรที่สะดวกและ รวดเร็ว	กว้าง ๔.๐๐ เมตร ยาว ๒๐๐ เมตร	๒๐๐,๐๐๐	๒๐๐,๐๐๐	๒๐๐,๐๐๐	๒๐๐,๐๐๐	- ร้อยละของ ประชาชน เดินทางสะดวก	- ประชาชนเดินทาง สะดวก และขนส่ง ผลผลิตทางการ เกษตรได้รวดเร็ว	กองช่าง
๙	บุกเบิกถนนลูกรัง ซอยบือแน หมู่ที่ ๒	เพื่อให้ประชาชนมี เส้นทางคมนาคมและ ขนส่งผลผลิตทางการ เกษตรที่สะดวกและ รวดเร็ว	บุกเบิกถนนผิวจราจร ลูกรัง กว้าง ๓ - ๕ เมตร ยาว ๕๖๐ เมตร ผิวจราจรลูกรังหนา ๐.๓๐ เมตร	๕๐๐,๐๐๐	๕๐๐,๐๐๐	๕๐๐,๐๐๐	๕๐๐,๐๐๐	- ร้อยละของ ประชาชน เดินทางสะดวก	- ประชาชนเดินทาง สะดวก และขนส่ง ผลผลิตทางการ เกษตรได้รวดเร็ว	กองช่าง
๑๐	ก่อสร้างถนนลูกรัง ซอยทุ่งนา ๑ หมู่ที่ ๒	เพื่อให้ประชาชนมี เส้นทางคมนาคมและ ขนส่งผลผลิตทางการ เกษตรที่สะดวกและ รวดเร็ว	บุกเบิกถนนผิวจราจร ลูกรัง กว้าง ๔ - ๕ เมตร ยาว ๑,๓๐๐ เมตร ผิวจราจรลูกรังหนา ๐.๓๐ เมตร	๑,๔๐๐,๐๐๐	๑,๔๐๐,๐๐๐	๑,๔๐๐,๐๐๐	๑,๔๐๐,๐๐๐	- ร้อยละของ ประชาชน เดินทางสะดวก	- ประชาชนเดินทาง สะดวก และขนส่ง ผลผลิตทางการ เกษตรได้รวดเร็ว	กองช่าง
๑๑	ก่อสร้างถนนลูกรัง ซอยบาโง ๑ หมู่ที่ ๒	เพื่อให้ประชาชนมี เส้นทางคมนาคมและ ขนส่งผลผลิตทางการ เกษตรที่สะดวกและ รวดเร็ว	กว้าง ๔.๐๐ - ๕.๐๐ เมตร ยาว ๖๐๐ เมตร หนา ๐.๒๐ เมตร	๑,๐๐๐,๐๐๐	๑,๐๐๐,๐๐๐	๑,๐๐๐,๐๐๐	๑,๐๐๐,๐๐๐	- ร้อยละของ ประชาชน เดินทางสะดวก	- ประชาชนเดินทาง สะดวก และขนส่ง ผลผลิตทางการ เกษตรได้รวดเร็ว	กองช่าง

ที่	โครงการ	วัตถุประสงค์	เป้าหมาย (ผลผลิตของโครงการ)	งบประมาณและที่ผ่านมา				ตัวชี้วัด (KPI)	ผลที่คาดว่าจะ ได้รับ	หน่วยงานที่ รับผิดชอบ
				๒๕๖๑ (บาท)	๒๕๖๒ (บาท)	๒๕๖๓ (บาท)	๒๕๖๔ (บาท)			
๑๒	บุกเบิกถนนลูกรัง ซอยเลียบสะพานสี่เลน หมู่ที่ ๒	เพื่อให้ประชาชนมี เส้นทางคมนาคมและ ขนส่งผลผลิตทางการ เกษตรที่สะดวกและ รวดเร็ว	บุกเบิกถนนผิวจราจร ลูกรังกว้าง ๔.๐๐ เมตร ยาว ๒๐๐ เมตร ผิวจราจรลูกรังหนา ๐.๓๐ เมตร	๒๐๐,๐๐๐	๒๐๐,๐๐๐	๒๐๐,๐๐๐	๒๐๐,๐๐๐	- ร้อยละของ ประชาชน เดินทางสะดวก	- ประชาชนเดินทาง สะดวก และขนส่ง ผลผลิตทางการ เกษตรได้รวดเร็ว	กองช่าง
๑๓	บุกเบิกถนนลูกรัง ซอยสวนปาล์ม ถนนสายเกาะเปาะ – กาหยี หมู่ที่ ๒	เพื่อให้ประชาชนมี เส้นทางคมนาคมและ ขนส่งผลผลิตทางการ เกษตรที่สะดวกและ รวดเร็ว	บุกเบิกถนนผิวจราจร ลูกรัง กว้าง ๔.๐๐ – ๕.๐๐ เมตร ยาว ๕๐๐ เมตร ผิวจราจรลูกรังหนา ๐.๒๐ เมตร	๕๕๐,๐๐๐	๕๕๐,๐๐๐	๕๕๐,๐๐๐	๕๕๐,๐๐๐	- ร้อยละของ ประชาชน เดินทางสะดวก	- ประชาชนเดินทาง สะดวก และขนส่ง ผลผลิตทางการ เกษตรได้รวดเร็ว	กองช่าง
๑๔	ก่อสร้างถนนหินคลุก ซอยทุ่งนา ๑ หมู่ที่ ๒	เพื่อให้ประชาชนมี เส้นทางคมนาคมและ ขนส่งผลผลิตทางการ เกษตรที่สะดวกและ รวดเร็ว	ก่อสร้างถนนผิวจราจร กว้าง ๔.๐๐-๕.๐๐ เมตร ยาว ๑,๓๐๐ เมตร หนา ๐.๑๕ เมตร	๑,๔๐๐,๐๐๐	๑,๔๐๐,๐๐๐	๑,๔๐๐,๐๐๐	๑,๔๐๐,๐๐๐	- ร้อยละของ ประชาชน เดินทางสะดวก	- ประชาชนเดินทาง สะดวก และขนส่ง ผลผลิตทางการ เกษตรได้รวดเร็ว	กองช่าง
๑๕	ก่อสร้างถนนลูกรัง ซอยทุ่งนา ๒ หมู่ที่ ๒	เพื่อให้ประชาชนมี เส้นทางคมนาคมและ ขนส่งผลผลิตทางการ เกษตรที่สะดวกและ รวดเร็ว	บุกเบิกถนนผิวจราจร ลูกรังกว้าง ๔-๕ เมตร ยาว ๕๐๐ เมตร ผิวจราจรลูกรังหนา ๐.๓๐ เมตร	๕๐๐,๐๐๐	๕๐๐,๐๐๐	๕๐๐,๐๐๐	๕๐๐,๐๐๐	- ร้อยละของ ประชาชน เดินทางสะดวก	- ประชาชนเดินทาง สะดวก และขนส่ง ผลผลิตทางการ เกษตรได้รวดเร็ว	กองช่าง

ที่	โครงการ	วัตถุประสงค์	เป้าหมาย (ผลผลิตของโครงการ)	งบประมาณและที่ผ่านมา				ตัวชี้วัด (KPI)	ผลที่คาดว่าจะ ได้รับ	หน่วยงานที่ รับผิดชอบ
				๒๕๖๑ (บาท)	๒๕๖๒ (บาท)	๒๕๖๓ (บาท)	๒๕๖๔ (บาท)			
๑๖	ก่อสร้างถนนหินคลุก ซอยทุ่งนา ๒ หมู่ที่ ๒	เพื่อให้ประชาชนมี เส้นทางคมนาคมและ ขนส่งผลผลิตทางการ เกษตรที่สะดวกและ รวดเร็ว	ก่อสร้างถนนผิวจราจรหิน คลุก กว้าง ๔ - ๕ เมตร ยาว ๕๐๐ เมตร หนา ๐.๑๕ เมตร	๕๐๐,๐๐๐	๕๐๐,๐๐๐	๕๐๐,๐๐๐	๕๐๐,๐๐๐	- ร้อยละของ ประชาชนเดินทาง สะดวก	- ประชาชนเดินทาง สะดวก และขนส่ง ผลผลิตทางการ เกษตรได้รวดเร็ว	กองช่าง
๑๗	ก่อสร้างถนนลูกรัง ซอยมะเยียง หมู่ที่ ๓	เพื่อให้ประชาชนมี เส้นทางคมนาคมและ ขนส่งผลผลิตทางการ เกษตรที่สะดวกและ รวดเร็ว	กว้าง ๔ เมตร ยาว ๒๒๐ เมตร	๓๕๒,๐๐๐	๓๕๒,๐๐๐	๓๕๒,๐๐๐	๓๕๒,๐๐๐	- ร้อยละของ ประชาชนเดินทาง สะดวก	- ประชาชนเดินทาง สะดวก และขนส่ง ผลผลิตทางการ เกษตรได้รวดเร็ว	กองช่าง
๑๘	ก่อสร้างถนนหินคลุก ซอยหะยือารง หมู่ที่ ๓	เพื่อให้ประชาชนมี เส้นทางคมนาคมและ ขนส่งผลผลิตทางการ เกษตรที่สะดวกและ รวดเร็ว	ผิวจราจรหินคลุก กว้าง ๓.๐๐ เมตร ยาว ๙๐.๐๐ เมตร หนา ๐.๑๕ เมตร	๒๐๐,๐๐๐	๒๐๐,๐๐๐	๒๐๐,๐๐๐	๒๐๐,๐๐๐	- ร้อยละของ ประชาชนเดินทาง สะดวก	- ประชาชนเดินทาง สะดวก และขนส่ง ผลผลิตทางการ เกษตรได้รวดเร็ว	กองช่าง
๑๙	ก่อสร้างถนนลูกรัง ซอยแวงแซ หมู่ที่ ๓	เพื่อให้ประชาชนมี เส้นทางคมนาคมและ ขนส่งผลผลิตทางการ เกษตรที่สะดวกและ รวดเร็ว	กว้าง ๓.๐๐ เมตร ยาว ๐.๘๐ เมตร	๑๙๒,๐๐๐	๑๙๒,๐๐๐	๑๙๒,๐๐๐	๑๙๒,๐๐๐	- ร้อยละของ ประชาชนเดินทาง สะดวก	- ประชาชนเดินทาง สะดวก และขนส่ง ผลผลิตทางการ เกษตรได้รวดเร็ว	กองช่าง

ที่	โครงการ	วัตถุประสงค์	เป้าหมาย (ผลผลิตของโครงการ)	งบประมาณและที่ผ่านมา				ตัวชี้วัด (KPI)	ผลที่คาดว่าจะ ได้รับ	หน่วยงานที่ รับผิดชอบ
				๒๕๖๑ (บาท)	๒๕๖๒ (บาท)	๒๕๖๓ (บาท)	๒๕๖๔ (บาท)			
๒๐	ปรับปรุงถนนคันคลองส่งน้ำ ชลประทาน หมู่ที่ ๑ - ๒	เพื่อให้ประชาชนมี เส้นทางคมนาคมและ ขนส่งผลผลิตทางการ เกษตรที่สะดวกและ รวดเร็ว	ปรับปรุงผิวจราจรลูกรัง เป็นหินคลุก กว้าง ๔ - ๕ เมตร ยาว ๑,๐๐๐ เมตร	๑,๓๐๐,๐๐๐	๑,๓๐๐,๐๐๐	๑,๓๐๐,๐๐๐	๑,๓๐๐,๐๐๐	- ร้อยละของ ประชาชน เดินทางสะดวก	- ประชาชนเดินทาง สะดวก และขนส่ง ผลผลิตทางการ เกษตรได้รวดเร็ว	กองช่าง
๒๑	บุกเบิกถนนลูกรัง ซอยอาบู่ หมู่ที่ ๓	เพื่อให้ประชาชนมี เส้นทางคมนาคมและ ขนส่งผลผลิตทางการ เกษตรที่สะดวกและ รวดเร็ว	กว้าง ๓.๐๐ เมตร ยาว ๒๐๐ เมตร สูง ๐.๘๐ เมตร	๒๐๐,๐๐๐	๒๐๐,๐๐๐	๒๐๐,๐๐๐	๒๐๐,๐๐๐	- ร้อยละของ ประชาชน เดินทางสะดวก	- ประชาชนเดินทาง สะดวก และขนส่ง ผลผลิตทางการ เกษตรได้รวดเร็ว	กองช่าง
๒๒	บุกเบิกถนนลูกรัง ซอยหะยีสามะมา หมู่ที่ ๓	เพื่อให้ประชาชนมี เส้นทางคมนาคมและ ขนส่งผลผลิตทางการ เกษตรที่สะดวกและ รวดเร็ว	กว้าง ๓.๐๐ เมตร ยาว ๒๐๐ เมตร สูง ๐.๘๐ เมตร	๒๐๐,๐๐๐	๒๐๐,๐๐๐	๒๐๐,๐๐๐	๒๐๐,๐๐๐	- ร้อยละของ ประชาชน เดินทางสะดวก	- ประชาชนเดินทาง สะดวก และขนส่ง ผลผลิตทางการ เกษตรได้รวดเร็ว	กองช่าง
๒๓	บุกเบิกถนนผิวจราจรลูกรัง ซอยกะแย หมู่ที่ ๓	เพื่อให้ประชาชนมี เส้นทางคมนาคมและ ขนส่งผลผลิตทางการ เกษตรที่สะดวกและ รวดเร็ว	กว้าง ๓.๐๐ เมตร ยาว ๑๐๐ เมตร หนา ๐.๔๐ เมตร	๑๕๐,๐๐๐	๑๕๐,๐๐๐	๑๕๐,๐๐๐	๑๕๐,๐๐๐	- ร้อยละของ ประชาชน เดินทางสะดวก	- ประชาชนเดินทาง สะดวก และขนส่ง ผลผลิตทางการ เกษตรได้รวดเร็ว	กองช่าง

ที่	โครงการ	วัตถุประสงค์	เป้าหมาย (ผลผลิตของ โครงการ)	งบประมาณและที่ผ่านมา				ตัวชี้วัด (KPI)	ผลที่คาดว่าจะ ได้รับ	หน่วยงานที่ รับผิดชอบ
				๒๕๖๑ (บาท)	๒๕๖๒ (บาท)	๒๕๖๓ (บาท)	๒๕๖๔ (บาท)			
๒๔	ก่อสร้างถนนลูกรัง ซอยยี่หล้า หมู่ที่ ๓	เพื่อให้ประชาชนมี เส้นทางคมนาคมและ ขนส่งผลผลิตทางการ เกษตรที่สะดวกและ รวดเร็ว	บุกเบิกถนนผิวจราจร ลูกรัง กว้าง ๓.๐๐ เมตร ยาว ๘๐ เมตร ผิว จราจรลูกรังหนา ๐.๓๐ เมตร	๑๐๐,๐๐๐	๑๐๐,๐๐๐	๑๐๐,๐๐๐	๑๐๐,๐๐๐	- ร้อยละของ ประชาชน เดินทางสะดวก	- ประชาชนเดินทาง สะดวก และขนส่ง ผลผลิตทางการ เกษตรได้รวดเร็ว	กองช่าง
๒๕	บุกเบิกถนน ซอยแหหลวง หมู่ที่ ๓	เพื่อให้ประชาชนมี เส้นทางคมนาคมและ ขนส่งผลผลิตทางการ เกษตรที่สะดวกและ รวดเร็ว	ผิวจราจรลูกรัง กว้าง ๓ - ๔ เมตร ยาว ๘๐ เมตร	๑๐๐,๐๐๐	๑๐๐,๐๐๐	๑๐๐,๐๐๐	๑๐๐,๐๐๐	- ร้อยละของ ประชาชน เดินทางสะดวก	- ประชาชนเดินทาง สะดวก และขนส่ง ผลผลิตทางการ เกษตรได้รวดเร็ว	กองช่าง
๒๖	บุกเบิกถนน ซอยมามะ หมู่ที่ ๓	เพื่อให้ประชาชนมี เส้นทางคมนาคมและ ขนส่งผลผลิตทางการ เกษตรที่สะดวกและ รวดเร็ว	ผิวจราจรลูกรัง กว้าง ๓ - ๔ เมตร ยาว ๑๐๐ เมตร	๑๕๐,๐๐๐	๑๕๐,๐๐๐	๑๕๐,๐๐๐	๑๕๐,๐๐๐	- ร้อยละของ ประชาชน เดินทางสะดวก	- ประชาชนเดินทาง สะดวก และขนส่ง ผลผลิตทางการ เกษตรได้รวดเร็ว	กองช่าง

ที่	โครงการ	วัตถุประสงค์	เป้าหมาย (ผลผลิตของ โครงการ)	งบประมาณและที่ผ่านมา				ตัวชี้วัด (KPI)	ผลที่คาดว่าจะ ได้รับ	หน่วยงานที่ รับผิดชอบ
				๒๕๖๑ (บาท)	๒๕๖๒ (บาท)	๒๕๖๓ (บาท)	๒๕๖๔ (บาท)			
๒๗	ก่อสร้างถนนลูกรัง ซอยจุกษา หมู่ที่ ๓	เพื่อให้ประชาชนมี เส้นทางคมนาคมและ ขนส่งผลผลิตทางการ เกษตรที่สะดวกและ รวดเร็ว	ผิวจราจรลูกรัง กว้าง ๔.๐๐ เมตร ยาว ๑๙๐.๐๐ เมตร หนาเฉลี่ย ๑.๐๐ เมตร หรือมีพื้นที่ผิวจราจร ไม่น้อยกว่า ๗๖๐ ตร.ม. วางท่อระบายน้ำ ขนาด Ø ๐.๖๐ ม. จำนวน ๑๒ ท่อน ขนาด Ø ๑.๐๐ ม. จำนวน ๗ ท่อน ป้าย ประชาสัมพันธ์โครงการ จำนวน ๑ ป้าย	๔๓๐,๐๐๐				- ร้อยละของ ประชาชน เดินทางสะดวก เดินทางสะดวก	- ประชาชนเดินทาง สะดวก และขนส่ง ผลผลิตทางการ เกษตรได้รวดเร็ว	กองช่าง
๒๘	ก่อสร้างถนน คสล. ซอยกำปงดูลู หมู่ที่ ๑ (ส่วนต่อ)	เพื่อให้ประชาชนมี เส้นทางคมนาคมและ ขนส่งผลผลิตทางการ เกษตรที่สะดวกและ รวดเร็ว	กว้าง ๒.๕๐ เมตร ยาว ๑๕๐ เมตร	๑๕๐,๐๐๐	๑๕๐,๐๐๐	๑๕๐,๐๐๐	๑๕๐,๐๐๐	- ร้อยละของ ประชาชน เดินทางสะดวก	- ประชาชนเดินทาง สะดวก และขนส่ง ผลผลิตทางการ เกษตรได้รวดเร็ว	กองช่าง

ที่	โครงการ	วัตถุประสงค์	เป้าหมาย (ผลผลิตของ โครงการ)	งบประมาณและที่ผ่านมา				ตัวชี้วัด (KPI)	ผลที่คาดว่าจะ ได้รับ	หน่วยงานที่ รับผิดชอบ
				๒๕๖๑ (บาท)	๒๕๖๒ (บาท)	๒๕๖๓ (บาท)	๒๕๖๔ (บาท)			
๒๙	ก่อสร้างถนน คสล. ซอยตรงข้ามซอยต้อเงาะ หมู่ที่ ๑	เพื่อให้ประชาชนมี เส้นทางคมนาคมและ ขนส่งผลผลิตทางการ เกษตรที่สะดวกและ รวดเร็ว	กว้าง ๑.๕๐ เมตร ยาว ๑๐๐ เมตร	๗๐,๐๐๐	๗๐,๐๐๐	๗๐,๐๐๐	๗๐,๐๐๐	- ร้อยละของ ประชาชน เดินทางสะดวก	- ประชาชนเดินทาง สะดวก และขนส่ง ผลผลิตทางการ เกษตรได้รวดเร็ว	กองช่าง
๓๐	ก่อสร้างถนน คสล. สายชลประทาน - ทุ่งนา หมู่ที่ ๑	เพื่อให้ประชาชนมี เส้นทางคมนาคมและ ขนส่งผลผลิตทางการ เกษตรที่สะดวกและ รวดเร็ว	กว้าง ๔.๐๐ เมตร ยาว ๘๐๐ เมตร	๑๐๐,๐๐๐	๑๐๐,๐๐๐	๑๐๐,๐๐๐	๑๐๐,๐๐๐	- ร้อยละของ ประชาชน เดินทางสะดวก	- ประชาชนเดินทาง สะดวก และขนส่ง ผลผลิตทางการ เกษตรได้รวดเร็ว	กองช่าง
๓๑	ปรับปรุงถนนขยายผิวจราจร ถนน คสล. ซอยกำแพงคู หมู่ที่ ๑	เพื่อใช้ในการสัญจร และการขนส่งผลผลิต ทางการเกษตร	กว้าง ๑.๐๐ เมตร ยาว ๔๐๐ เมตร	๒๐๐,๐๐๐	๒๐๐,๐๐๐	๒๐๐,๐๐๐	๒๐๐,๐๐๐	- ร้อยละของ ประชาชน เดินทางสะดวก	- ประชาชนเดินทาง สะดวก และขนส่ง ผลผลิตทางการ เกษตรได้รวดเร็ว	กองช่าง
๓๒	ก่อสร้างถนน คสล./ลาดยาง ซอยบาโง หมู่ที่ ๒	เพื่อให้ประชาชนมี เส้นทางคมนาคมและ ขนส่งผลผลิตทางการ เกษตรที่สะดวกและ รวดเร็ว	กว้าง ๔.๐๐ เมตร ยาว ๒๕๐ เมตร	๘๓๐,๐๐๐	๘๓๐,๐๐๐	๘๓๐,๐๐๐	๘๓๐,๐๐๐	- ร้อยละของ ประชาชน เดินทางสะดวก	- ประชาชนเดินทาง สะดวก และขนส่ง ผลผลิตทางการ เกษตรได้รวดเร็ว	กองช่าง

ที่	โครงการ	วัตถุประสงค์	เป้าหมาย (ผลผลิตของ โครงการ)	งบประมาณและที่ผ่านมา				ตัวชี้วัด (KPI)	ผลที่คาดว่าจะ ได้รับ	หน่วยงานที่ รับผิดชอบ
				๒๕๖๑ (บาท)	๒๕๖๒ (บาท)	๒๕๖๓ (บาท)	๒๕๖๔ (บาท)			
๓๓	ก่อสร้างถนน คสล./ลาดยาง ซอยกุโบร์เกาะหะห์ หมู่ที่ ๒	เพื่อให้ประชาชนมี เส้นทางคมนาคมและ ขนส่งผลผลิตทางการ เกษตรที่สะดวกและ รวดเร็ว	กว้าง ๓.๐๐ เมตร ยาว ๒๐๐ เมตร	๒๐๐,๐๐๐	๒๐๐,๐๐๐	๒๐๐,๐๐๐	๒๐๐,๐๐๐	- ร้อยละของ ประชาชน เดินทางสะดวก	- ประชาชนเดินทาง สะดวก และขนส่ง ผลผลิตทางการ เกษตรได้รวดเร็ว	กองช่าง
๓๔	ก่อสร้างถนน คสล. ซอยชลประทาน หมู่ที่ ๒	เพื่อให้ประชาชนมี เส้นทางคมนาคมและ ขนส่งผลผลิตทางการ เกษตรที่สะดวกและ รวดเร็ว	กว้าง ๔.๐๐ เมตร ยาว ๒๐๐ เมตร	๔๐๐,๐๐๐	๔๐๐,๐๐๐	๔๐๐,๐๐๐	๔๐๐,๐๐๐	- ร้อยละของ ประชาชน เดินทางสะดวก	- ประชาชนเดินทาง สะดวก และขนส่ง ผลผลิตทางการ เกษตรได้รวดเร็ว	กองช่าง
๓๕	ก่อสร้างถนน คสล. ซอยกุโบร์ หมู่ที่ ๓	เพื่อให้ประชาชนมี เส้นทางคมนาคมและ ขนส่งผลผลิตทางการ เกษตรที่สะดวกและ รวดเร็ว	กว้าง ๓.๐๐ เมตร ยาว ๓๐ เมตร	๙๐,๐๐๐	๙๐,๐๐๐	๙๐,๐๐๐	๙๐,๐๐๐	- ร้อยละของ ประชาชน เดินทางสะดวก	- ประชาชนเดินทาง สะดวก และขนส่ง ผลผลิตทางการ เกษตรได้รวดเร็ว	กองช่าง
๓๖	ก่อสร้างถนน คสล. ซอยคาคี หมู่ที่ ๓	เพื่อให้ประชาชนมี เส้นทางคมนาคมและ ขนส่งผลผลิตทางการ เกษตรที่สะดวกและ รวดเร็ว	กว้าง ๒.๕๐ เมตร ยาว ๘๐ เมตร	๑๖๖,๐๐๐	๑๖๖,๐๐๐	๑๖๖,๐๐๐	๑๖๖,๐๐๐	- ร้อยละของ ประชาชนเดินทาง สะดวก	- ประชาชนเดินทาง สะดวก และขนส่ง ผลผลิตทางการ เกษตรได้รวดเร็ว	กองช่าง

ที่	โครงการ	วัตถุประสงค์	เป้าหมาย (ผลผลิตของ โครงการ)	งบประมาณและที่ผ่านมา				ตัวชี้วัด (KPI)	ผลที่คาดว่าจะ ได้รับ	หน่วยงานที่ รับผิดชอบ
				๒๕๖๑ (บาท)	๒๕๖๒ (บาท)	๒๕๖๓ (บาท)	๒๕๖๔ (บาท)			
๓๗	ก่อสร้างถนน คสล./ลาดยาง ซอยประปา หมู่ที่ ๓	เพื่อให้ประชาชนมี เส้นทางคมนาคมและ ขนส่งผลผลิตทางการ เกษตรที่สะดวกและ รวดเร็ว	กว้าง ๔.๐๐ เมตร ยาว ๒๑๐ เมตร	๖๙๗,๐๐๐	๖๙๗,๐๐๐	๖๙๗,๐๐๐	๖๙๗,๐๐๐	- ร้อยละของ ประชาชน เดินทางสะดวก	- ประชาชนเดินทาง สะดวก และขนส่ง ผลผลิตทางการ เกษตรได้รวดเร็ว	กองช่าง
๓๘	ก่อสร้างถนน คสล./ลาดยาง ซอยสวนเกษตร หมู่ที่ ๓	เพื่อให้ประชาชนมี เส้นทางคมนาคมและ ขนส่งผลผลิตทางการ เกษตรที่สะดวกและ รวดเร็ว	กว้าง ๔.๐๐ เมตร ยาว ๔๐๐ เมตร	๑,๓๒๘,๐๐๐	๑,๓๒๘,๐๐๐	๑,๓๒๘,๐๐๐	๑,๓๒๘,๐๐๐	- ร้อยละของ ประชาชน เดินทางสะดวก	- ประชาชนเดินทาง สะดวก และขนส่ง ผลผลิตทางการ เกษตรได้รวดเร็ว	กองช่าง
๓๙	ก่อสร้างถนนลาดยาง ผิวจราจรแอสฟัลท์ติก คอนกรีต	ปรับปรุงให้ผิวจราจร ดีขึ้น	ถนนสายคันกันน้ำ คลองตุง หมู่ที่ ๑ - ๓ ผิวจราจรกว้าง ๔.๐๐ เมตร หนา ๔ ซม. ยาว ๑,๐๐๐ เมตร	๒,๐๐๐,๐๐๐	๒,๐๐๐,๐๐๐	๒,๐๐๐,๐๐๐	๒,๐๐๐,๐๐๐	- ร้อยละของ ประชาชน เดินทางสะดวก	- ประชาชนเดินทาง สะดวก และขนส่ง ผลผลิตทางการ เกษตรได้รวดเร็ว	กองช่าง
๔๐	ปรับปรุงถนนลาดยาง เป็นถนน คสล. ซอยอาแว ถนนสายเกาะเปาะเหนือ- บ้านใหม่ หมู่ที่ ๓ (๑๔๒-๔๘-๐๐๐๖)	เพื่อให้ประชาชนมี เส้นทางคมนาคมและ ขนส่งผลผลิตทางการ เกษตรที่สะดวกและ รวดเร็ว	ปรับปรุงถนนลาดยาง เป็นถนน คสล. กว้าง ๓.๕๐ เมตร ยาว ๙๕ เมตร หนา ๐.๑๕ เมตร	๒๐๐,๐๐๐	๒๐๐,๐๐๐	๒๐๐,๐๐๐	๒๐๐,๐๐๐	- ร้อยละของ ประชาชน เดินทางสะดวก	- ประชาชนเดินทาง สะดวก และขนส่ง ผลผลิตทางการ เกษตรได้รวดเร็ว	กองช่าง

ที่	โครงการ	วัตถุประสงค์	เป้าหมาย (ผลผลิตของ โครงการ)	งบประมาณและที่ผ่านมา				ตัวชี้วัด (KPI)	ผลที่คาดว่าจะ ได้รับ	หน่วยงานที่ รับผิดชอบ
				๒๕๖๑ (บาท)	๒๕๖๒ (บาท)	๒๕๖๓ (บาท)	๒๕๖๔ (บาท)			
๔๑	ปรับปรุงถนนลาดยางแคพซีล ซอยเจดอเลาะ เป็นถนน คสล. สายเกาะเปาะเหนือ - บ้านใหม่ หมู่ที่ ๓ (๑๔๑-๔๘-๐๐๐๖)	เพื่อให้ประชาชนมี เส้นทางคมนาคมและ ขนส่งผลผลิตทางการ เกษตรที่สะดวกและ รวดเร็ว	ปรับปรุงถนนลาดยาง แคพซีล กว้าง ๓.๐๐ เมตร ยาว ๙๕ เมตร เป็นถนน คสล. กว้าง ๙๕ เมตร หนา ๐.๑๕ เมตร กว้าง ๔.๐๐ เมตร ยาว ๒๔๐ เมตร พร้อมคูระบายน้ำ กว้าง ๐.๖๐ เมตร ลึก ๐.๕๐ เมตร	๒๐๐,๐๐๐	๒๐๐,๐๐๐	๒๐๐,๐๐๐	๒๐๐,๐๐๐	- ร้อยละของ ประชาชนเดินทาง สะดวก	- ประชาชนเดินทาง สะดวก และขนส่ง ผลผลิตทางการ เกษตรได้รวดเร็ว	กองช่าง
๔๒	ปรับปรุงถนน คสล. พร้อมคูระบายน้ำ ซอยยูโซะ หมู่ที่ ๓	เพื่อให้ประชาชนมี เส้นทางคมนาคมและ ขนส่งผลผลิตทางการ เกษตรที่สะดวกและ รวดเร็ว	หมู่ที่ ๑ หมู่ที่ ๒ หมู่ที่ ๓	๙๐๐,๐๐๐	๙๐๐,๐๐๐	๙๐๐,๐๐๐	๙๐๐,๐๐๐	- ร้อยละของ ประชาชนเดินทาง สะดวก	- ประชาชนเดินทาง สะดวก และขนส่ง ผลผลิตทางการ เกษตรได้รวดเร็ว	กองช่าง
๔๓	ซ่อมแซมถนนภายในตำบล	เพื่อให้ประชาชนมี เส้นทางคมนาคมและ ขนส่งผลผลิตทางการ เกษตรที่สะดวกรวดเร็ว และปลอดภัย	หมู่ที่ ๑ หมู่ที่ ๒ หมู่ที่ ๓	๒๕๐,๐๐๐	๒๕๐,๐๐๐	๒๕๐,๐๐๐	๒๕๐,๐๐๐	- ร้อยละของ ประชาชนเดินทาง สะดวก	- ประชาชนเดินทาง สะดวก และขนส่ง ผลผลิตทางการ เกษตรได้รวดเร็ว	กองช่าง
๔๔	ปรับปรุงถนนภายในตำบล	เพื่อให้ประชาชนมี เส้นทางคมนาคมและ ขนส่งผลผลิตทางการ เกษตรที่สะดวกรวดเร็ว และปลอดภัย	หมู่ที่ ๑ หมู่ที่ ๒ หมู่ที่ ๓	๒๕๐,๐๐๐	๒๕๐,๐๐๐	๒๕๐,๐๐๐	๒๕๐,๐๐๐	- ร้อยละของ ประชาชนเดินทาง สะดวก	- ประชาชนเดินทาง สะดวก และขนส่ง ผลผลิตทางการ เกษตรได้รวดเร็ว	กองช่าง

ที่	โครงการ	วัตถุประสงค์	เป้าหมาย (ผลผลิตของโครงการ)	งบประมาณและที่ผ่านมา				ตัวชี้วัด (KPI)	ผลที่คาดว่าจะ ได้รับ	หน่วยงานที่ รับผิดชอบ
				๒๕๖๑ (บาท)	๒๕๖๒ (บาท)	๒๕๖๓ (บาท)	๒๕๖๔ (บาท)			
๔๕	ปรับปรุงถนน ทางเท้า ภายในตำบล	เพื่อให้ประชาชนมี เส้นทางคมนาคมและ ขนส่งผลผลิตทางการ เกษตรที่สะดวกรวดเร็ว และปลอดภัย	หมู่ที่ ๑ หมู่ที่ ๒ หมู่ที่ ๓	๒๕๐,๐๐๐	๒๕๐,๐๐๐	๒๕๐,๐๐๐	๒๕๐,๐๐๐	- ร้อยละของ ประชาชนเดินทาง สะดวก	- ประชาชนเดินทาง สะดวก และขนส่ง ผลผลิตทางการ เกษตรได้รวดเร็ว	กองช่าง
๔๖	ปรับปรุงทางเชื่อมแยก หัวสะพานคลองวัว หมู่ที่ ๑	เพื่อให้การคมนาคม มีความปลอดภัย	จำนวน ๑ จุด	๓๐๐,๐๐๐	๓๐๐,๐๐๐	๓๐๐,๐๐๐	๓๐๐,๐๐๐	ร้อยละที่อุบัติเหตุ ลดลง	อุบัติเหตุลดลง	กองช่าง
๔๗	ก่อสร้างคูระบายน้ำ ซอยชุงา หมู่ที่ ๑	เพื่อระบายน้ำ	ก่อสร้างคูระบายน้ำ คอนกรีตเสริมเหล็ก ขนาดกว้าง ๐.๔๐ เมตร ลึก ๐.๕๐ เมตร	๓๕๐,๐๐๐	๓๕๐,๐๐๐	๓๕๐,๐๐๐	๓๕๐,๐๐๐	ร้อยละ ๙๐ พึงพอใจที่ระบาย น้ำได้รวดเร็ว	ระบายน้ำได้รวดเร็ว	กองช่าง
๔๘	ก่อสร้างคูระบายน้ำ หัวสะพานคลองวัว หมู่ที่ ๑	เพื่อระบายน้ำ	ก่อสร้างคูระบายน้ำ คสล. กว้าง ๐.๕๐ เมตร ลึก ๐.๕๐ เมตร ยาว ๑๐๐ เมตร	๓๐๐,๐๐๐	๓๐๐,๐๐๐	๓๐๐,๐๐๐	๓๐๐,๐๐๐	ร้อยละ ๙๐ พึงพอใจที่ระบาย น้ำได้รวดเร็ว	ระบายน้ำได้รวดเร็ว	กองช่าง
๔๙	ก่อสร้างท่อระบายน้ำ (ท่อเหลี่ยม) ซอยกำแพงคู หมู่ที่ ๑	เพื่อระบายน้ำ	ก่อสร้างท่อ BOX ขนาด กว้าง ๓.๐๐ เมตร สูง ๑.๕๐ เมตร ยาว ๑๔.๐๐ เมตร	๖๐๐,๐๐๐	๖๐๐,๐๐๐	๖๐๐,๐๐๐	๖๐๐,๐๐๐	ร้อยละ ๙๐ พึงพอใจที่ระบาย น้ำได้รวดเร็ว	ระบายน้ำได้รวดเร็ว	กองช่าง
๕๐	ก่อสร้างคูระบายน้ำ ซอยบ้านขอเร หมู่ที่ ๑	เพื่อระบายน้ำ	กว้าง ๐.๖๐ เมตร ลึก ๐.๖๐ เมตร ยาว ๒๐๐ เมตร	๓๕๐,๐๐๐	๓๕๐,๐๐๐	๓๕๐,๐๐๐	๓๕๐,๐๐๐	ร้อยละ ๙๐ พึงพอใจที่ระบาย น้ำได้รวดเร็ว	ระบายน้ำได้รวดเร็ว	กองช่าง

ที่	โครงการ	วัตถุประสงค์	เป้าหมาย (ผลผลิตของโครงการ)	งบประมาณและที่ผ่านมา				ตัวชี้วัด (KPI)	ผลที่คาดว่าจะ ได้รับ	หน่วยงาน ที่ รับผิดชอบ
				๒๕๖๑ (บาท)	๒๕๖๒ (บาท)	๒๕๖๓ (บาท)	๒๕๖๔ (บาท)			
๕๑	ก่อสร้างท่อปลอก ถนนสายตอกรัก – ท่ากูโบร์ หมู่ที่ ๑	เพื่อระบายน้ำ	กว้าง ๑.๕๐ x ๑.๕๐ เมตร ยาว ๑๓.๐๐ เมตร	๖๐๐,๐๐๐	๖๐๐,๐๐๐	๖๐๐,๐๐๐	๖๐๐,๐๐๐	ร้อยละ ๙๐ พึงพอใจที่ระบาย น้ำได้รวดเร็ว	ระบายน้ำได้รวดเร็ว	กองช่าง
๕๒	ก่อสร้างคูระบายน้ำ คสล. หลังโรงเรียนบ้านเกาะเปาะ หมู่ที่ ๒	เพื่อระบายน้ำ	กว้าง ๐.๖๐ เมตร ลึก ๐.๖๐ เมตร ยาว ๑๐๐ เมตร	๓๐๐,๐๐๐	๓๐๐,๐๐๐	๓๐๐,๐๐๐	๓๐๐,๐๐๐	ร้อยละ ๙๐ พึงพอใจที่ระบาย น้ำได้รวดเร็ว	ระบายน้ำได้รวดเร็ว	กองช่าง
๕๓	ก่อสร้างคูระบายน้ำ คสล. ซอยบ้านสะกอเด หมู่ที่ ๒	เพื่อระบายน้ำ	กว้าง ๐.๖๐ เมตร ลึก ๐.๖๐ เมตร ยาว ๑๐๐ เมตร	๓๐๐,๐๐๐	๓๐๐,๐๐๐	๓๐๐,๐๐๐	๓๐๐,๐๐๐	ร้อยละ ๙๐ พึงพอใจที่ระบาย น้ำได้รวดเร็ว	ระบายน้ำได้รวดเร็ว	กองช่าง
๕๔	ก่อสร้างคูระบายน้ำคสล. ข้างร้านน้ำชาเสนาเส หมู่ที่ ๒	เพื่อระบายน้ำ	กว้าง ๐.๘๐ เมตร ลึก ๐.๖๐ เมตร ยาว ๘๐ เมตร	๒๐๐,๐๐๐	๒๐๐,๐๐๐	๒๐๐,๐๐๐	๒๐๐,๐๐๐	ร้อยละ ๙๐ พึงพอใจที่ระบาย น้ำได้รวดเร็ว	ระบายน้ำได้รวดเร็ว	กองช่าง
๕๕	ปรับปรุงคูระบายน้ำ หลังบ้านกำนัน หมู่ที่ ๒ (๑๙๒-๕๐-๐๐๐๗) และ (๑๙๒-๔๙-๐๐๐๖)	เพื่อระบายน้ำ	ทำฝาคูระบายน้ำ คสล. ความยาว ๑๒๐ เมตร	๔๐๐,๐๐๐	๔๐๐,๐๐๐	๔๐๐,๐๐๐	๔๐๐,๐๐๐	ร้อยละ ๙๐ พึงพอใจที่ระบาย น้ำได้รวดเร็ว	ระบายน้ำได้รวดเร็ว	กองช่าง
๕๖	ก่อสร้างคูระบายน้ำ คสล. ซอยยูโตะ หมู่ที่ ๓	เพื่อระบายน้ำ	กว้าง ๐.๖๐ เมตร ลึก ๐.๖๐ เมตร ยาว ๑๐๐ เมตร	๓๖๐,๐๐๐	๓๖๐,๐๐๐	๓๖๐,๐๐๐	๓๖๐,๐๐๐	ร้อยละ ๙๐ พึงพอใจที่ระบาย น้ำได้รวดเร็ว	ระบายน้ำได้รวดเร็ว	กองช่าง
๕๗	ก่อสร้างคูระบายน้ำ ซอยอาแว หมู่ที่ ๓	เพื่อระบายน้ำ	กว้าง ๐.๖๐ เมตร ลึก ๐.๖๐ เมตร ยาว ๑๐๐ เมตร	๓๐๐,๐๐๐	๓๐๐,๐๐๐	๓๐๐,๐๐๐	๓๐๐,๐๐๐	ร้อยละ ๙๐ พึงพอใจที่ระบาย น้ำได้รวดเร็ว	ระบายน้ำได้รวดเร็ว	กองช่าง

ที่	โครงการ	วัตถุประสงค์	เป้าหมาย (ผลผลิตของโครงการ)	งบประมาณและที่ผ่านมา				ตัวชี้วัด (KPI)	ผลที่คาดว่าจะ ได้รับ	หน่วยงานที่ รับผิดชอบ
				๒๕๖๑ (บาท)	๒๕๖๒ (บาท)	๒๕๖๓ (บาท)	๒๕๖๔ (บาท)			
๕๘	ก่อสร้างคูระบายน้ำ ซอยกุโบร์ หมู่ที่ ๓	เพื่อระบายน้ำ	ยาว ๒๐๐ เมตร	๒๐๐,๐๐๐	๒๐๐,๐๐๐	๒๐๐,๐๐๐	๒๐๐,๐๐๐	ร้อยละ ๙๐ พึงพอใจที่ระบายน้ำ ได้รวดเร็ว	ระบายน้ำได้ รวดเร็ว	กองช่าง
๕๙	ก่อสร้างท่อระบายน้ำ ซอยกุโบร์ หมู่ที่ ๓	เพื่อระบายน้ำ	ยาว ๒๐๐ เมตร	๒๐๐,๐๐๐	๒๐๐,๐๐๐	๒๐๐,๐๐๐	๒๐๐,๐๐๐	ร้อยละ ๙๐ พึงพอใจที่ระบายน้ำ ได้รวดเร็ว	ระบายน้ำได้ รวดเร็ว	กองช่าง
๖๐	จัดทำฝาปิดคูระบายน้ำ คสล. ซอยสหกรณ์ หมู่ที่ ๓	เพื่อความปลอดภัย ลดอุบัติเหตุ	กว้าง ๑.๐๐ เมตร ยาว ๔๐๐ เมตร	๑๐๐,๐๐๐	๑๐๐,๐๐๐	๑๐๐,๐๐๐	๑๐๐,๐๐๐	ร้อยละ ๘๐ พึงพอใจสามารถ ป้องกันอุบัติเหตุได้	เกิดความปลอดภัย ในชีวิตและ ทรัพย์สิน	กองช่าง
๖๑	วางท่อระบายน้ำ หน้าโรงเรียนบ้านเกาะเปาะ หมู่ที่ ๒	เพื่อระบายน้ำ	วางท่อ คสล. Ø ๐.๖๐ เมตร ยาว ๑๕๐ เมตร	๖๐๐,๐๐๐	๖๐๐,๐๐๐	๖๐๐,๐๐๐	๖๐๐,๐๐๐	ร้อยละ ๙๐ พึงพอใจที่ระบายน้ำ ได้รวดเร็ว	ระบายน้ำได้ รวดเร็ว	กองช่าง
๖๒	ก่อสร้างทำนบกั้นน้ำบริเวณ หัวสะพานถึงปากาลือสง หมู่ที่ ๓	เพื่อบริหารจัดการน้ำใน หน้าแล้ง	กว้าง ๑๐ เมตร	๘๐๐,๐๐๐	๘๐๐,๐๐๐	๘๐๐,๐๐๐	๘๐๐,๐๐๐	ร้อยละ ๘๐ พึงพอใจสามารถ แก้ไขปัญหาภัยแล้ง	มีน้ำไว้ใช้ใน หน้าแล้ง	กองช่าง
๖๓	ก่อสร้างประตูระบายน้ำ สำหรับเปิด - ปิดน้ำ เพื่อทำการเกษตร หมู่ที่ ๑ - หมู่ที่ ๓	เพื่อบริหารจัดการน้ำ ด้านการเกษตร	๓ จุด	๒๐๐,๐๐๐	๒๐๐,๐๐๐	๒๐๐,๐๐๐	๒๐๐,๐๐๐	ร้อยละ ๘๐ พึงพอใจในการ บริหารจัดการน้ำด้าน การเกษตร	มีน้ำไว้ใช้ทำ การเกษตร	กองช่าง
๖๔	ขุดลอกคลองระบายน้ำ ชลประทาน หมู่ที่ ๑ - หมู่ที่ ๓	เพื่อแก้ไขปัญหา น้ำท่วม	กว้าง ๑๐.๐๐ เมตร ยาว ๘๐๐ เมตร	๘๐๐,๐๐๐	๘๐๐,๐๐๐	๘๐๐,๐๐๐	๘๐๐,๐๐๐	ร้อยละ ๙๐ พึงพอใจในการแก้ไข ปัญหาน้ำท่วม	สามารถระบายน้ำ ได้รวดเร็ว ไม่ท่วมขัง	กองช่าง

ที่	โครงการ	วัตถุประสงค์	เป้าหมาย (ผลผลิตของ โครงการ)	งบประมาณและที่ผ่านมา				ตัวชี้วัด (KPI)	ผลที่คาดว่าจะ ได้รับ	หน่วยงานที่ รับผิดชอบ
				๒๕๖๑ (บาท)	๒๕๖๒ (บาท)	๒๕๖๓ (บาท)	๒๕๖๔ (บาท)			
๖๕	ป้องกันแก้ไขปัญหาน้ำท่วมขัง ภายในตำบล	เพื่อแก้ไขปัญหาน้ำ ท่วมเมื่อเกิดอุทกภัย	หมู่ที่ ๑ - หมู่ที่ ๓	๑๕๐,๐๐๐	๑๕๐,๐๐๐	๑๕๐,๐๐๐	๑๕๐,๐๐๐	ร้อยละ ๘๐ พึงพอใจในการ ป้องกันการเกิด อุทกภัย	สามารถแก้ไข ปัญหาและป้องกัน น้ำท่วมขัง	กองช่าง
๖๖	ก่อสร้างเขื่อนป้องกันตลิ่ง คลองตุง	เพื่อป้องกันถนนคันกั้น น้ำคลองตุงได้รับความเสียหายจากน้ำ คลองตุงเซาะตลิ่ง	ริมคลองตุง หมู่ที่ ๑ - ๓ ยาว ๑,๐๐๐ เมตร	๒,๕๐๐,๐๐๐	๒,๕๐๐,๐๐๐	๒,๕๐๐,๐๐๐	๒,๕๐๐,๐๐๐	ร้อยละ ๘๐ ป้องกัน การน้ำกัดเซาะตลิ่ง	สามารถป้องกัน การกัดเซาะ ริมตลิ่งได้	กองช่าง
๖๗	ก่อสร้างท่ออุโมงค์ ลอดใต้คลองส่งน้ำชลประทาน หมู่ที่ ๓	เพื่อระบายน้ำ	ท่ออุโมงค์ กว้าง ๑.๕๐ x ๑.๕๐ เมตร ยาว ๒๐-๔๐ เมตร	๗๐๐,๐๐๐	๗๐๐,๐๐๐	๗๐๐,๐๐๐	๗๐๐,๐๐๐	ร้อยละ ๙๐ พึงพอใจที่ระบายน้ำ ได้รวดเร็ว	สามารถระบายน้ำ ได้รวดเร็ว	กองช่าง
๖๘	ขุดลอกคลองตุง	เพื่อแก้ไขปัญหา น้ำท่วม	กว้าง ๒๕ เมตร ยาว ๖,๐๐๐ เมตร	๔,๖๐๐,๐๐๐	๔,๖๐๐,๐๐๐	๔,๖๐๐,๐๐๐	๔,๖๐๐,๐๐๐	ร้อยละ ๙๐ พึงพอใจที่ระบายน้ำ ได้รวดเร็ว	สามารถระบายน้ำ ได้รวดเร็ว	กองช่าง
๖๙	ปรับปรุงผิวจราจรถนนลูกรัง สายคันกันน้ำคลองตุง หมู่ที่ ๑ - ๓	เพื่อใช้ในการสัญจร และการขนส่งผลผลิต ทางการเกษตร	กว้าง ๓ - ๔ เมตร ยาว ๓,๐๐๐ เมตร	๑,๐๐๐,๐๐๐	๑,๐๐๐,๐๐๐	๑,๐๐๐,๐๐๐	๑,๐๐๐,๐๐๐	ร้อยละของ ประชาชน มีความพึงพอใจที่มี การคมนาคมสะดวก รวดเร็ว	ประชาชนได้รับ ความสะดวก รวดเร็วในการ เดินทางและขนส่ง ผลผลิตทางการ เกษตร	กองช่าง

ที่	โครงการ	วัตถุประสงค์	เป้าหมาย (ผลผลิตของ โครงการ)	งบประมาณและที่ผ่านมา				ตัวชี้วัด (KPI)	ผลที่คาดว่าจะ ได้รับ	หน่วยงานที่ รับผิดชอบ
				๒๕๖๑ (บาท)	๒๕๖๒ (บาท)	๒๕๖๓ (บาท)	๒๕๖๔ (บาท)			
๗๐	ขยายเขตไฟฟ้าสาธารณะ	เพื่อจ่ายกระแสไฟฟ้าให้ ประชาชนมีไฟฟ้าใช้อย่าง ทั่วถึง	หมู่ที่ ๑ - ๓	๒๐๐,๐๐๐	๒๐๐,๐๐๐	๒๐๐,๐๐๐	๒๐๐,๐๐๐	ประชาชน มีไฟฟ้าใช้ ร้อยละ ๙๐	ประชาชนมีไฟฟ้า ใช้	กองช่าง
๗๑	แก้ไขปัญหาไฟฟ้าตก ภายในตำบล	เพื่อให้ประชาชนมีระบบ สาธารณูปโภคด้านไฟฟ้า อย่างมีประสิทธิภาพ	หมู่ที่ ๑ - ๓	๑๐๐,๐๐๐	๑๐๐,๐๐๐	๑๐๐,๐๐๐	๑๐๐,๐๐๐	ประชาชนมี ไฟฟ้าใช้ ร้อยละ ๙๐	ประชาชนมีไฟฟ้า ใช้	กองช่าง
๗๒	ติดตั้งไฟฟ้าแสงสว่าง ริมทางสาธารณะ	เพื่อป้องกันอุบัติเหตุ	หมู่ที่ ๑ - ๓	๘๐๐,๐๐๐	๘๐๐,๐๐๐	๘๐๐,๐๐๐	๘๐๐,๐๐๐	ร้อยละ ๙๐ พึงพอใจ ในการ ป้องกัน อุบัติเหตุ	อุบัติเหตุลดลง	กองช่าง
๗๓	เจาะบ่อบาดาล	เพื่อใช้อุปโภค บริโภค	ขนาด ๖ นิ้ว	๒๓๐,๐๐๐	๒๓๐,๐๐๐	๒๓๐,๐๐๐	๒๓๐,๐๐๐	ร้อยละ ๙๐ พึงพอใจที่มี น้ำเพียงพอ ในการ บริโภค	ประชาชนมีน้ำใช้ อุปโภค บริโภค	กองช่าง
๗๔	ปรับปรุงระบบประปา	เพื่อใช้อุปโภค บริโภค	หมู่ที่ ๑ - หมู่ที่ ๓	๕๐๐,๐๐๐	๕๐๐,๐๐๐	๕๐๐,๐๐๐	๕๐๐,๐๐๐	ร้อยละ ๙๐ พึงพอใจที่มี น้ำเพียงพอ ในการ บริโภค	ประชาชนมีน้ำใช้ อุปโภค บริโภค	กองช่าง
รวม	๗๔ โครงการ			๓๗,๙๙๕,๐๐๐	๓๗,๕๖๕,๐๐๐	๓๗,๕๖๕,๐๐๐	๓๗,๕๖๕,๐๐๐			

ก. ยุทธศาสตร์จังหวัดที่ ๑ สร้างเสริมเศรษฐกิจที่เข้มแข็ง จากฐานเกษตรอุตสาหกรรม ผลผลิตฮาลาล การค้า การบริการและการท่องเที่ยว

ข. ยุทธศาสตร์การพัฒนาขององค์กรปกครองส่วนท้องถิ่นในเขตจังหวัดปัตตานี ที่ ๑ การพัฒนาด้านเศรษฐกิจและคุณภาพชีวิตที่ดี

๒. ยุทธศาสตร์การพัฒนาและเสริมสร้างความเข้มแข็งของระบบเศรษฐกิจชุมชนและการแก้ไขปัญหาความยากจน

๒.๑ แผนงานสร้างความเข้มแข็งของชุมชน

ที่	โครงการ	วัตถุประสงค์	เป้าหมาย (ผลผลิตของ โครงการ)	งบประมาณและที่ผ่านมา				ตัวชี้วัด (KPI)	ผลที่คาดว่าจะ ได้รับ	หน่วยงานที่ รับผิดชอบ
				๒๕๖๑ (บาท)	๒๕๖๒ (บาท)	๒๕๖๓ (บาท)	๒๕๖๔ (บาท)			
๑	อบรมและศึกษาดูงานเพื่อพัฒนาการศึกษากลุ่มสตรี	เพื่อพัฒนาศักยภาพการทำงานให้แก่กลุ่มสตรี	กลุ่มสตรีจำนวน ๑๒๐ คน	๒๘๐,๐๐๐	๒๘๐,๐๐๐	๒๘๐,๐๐๐	๒๘๐,๐๐๐	๑ ครั้ง/ปี	กลุ่มสตรีมีศักยภาพในการทำงานเพิ่มขึ้น	สนง.ปลัด
๒	ส่งเสริมอาชีพประกอบขนม – อาหาร (แผนชุมชน ม.๑ – ม.๓)	เพื่อส่งเสริมอาชีพให้แก่ประชาชน	จัดฝึกอบรมการประกอบขนมและอาหาร	๓๐,๐๐๐	๓๐,๐๐๐	๓๐,๐๐๐	๓๐,๐๐๐	๑ ครั้ง/ปี	ประชาชนมีอาชีพและ รายได้เสริม	สนง.ปลัด
๓	ส่งเสริมอาชีพเลี้ยงปลาในกระชัง (แผนชุมชน ม.๑ – ม.๓)	เพื่อส่งเสริมอาชีพให้แก่ประชาชน	ฝึกอาชีพให้ประชาชนที่สนใจ	๓๐,๐๐๐	๓๐,๐๐๐	๓๐,๐๐๐	๓๐,๐๐๐	๑ ครั้ง/ปี	ประชาชนมีอาชีพและสร้างรายได้	สนง.ปลัด
๔	ส่งเสริมอาชีพปศุสัตว์ตามหลักเศรษฐกิจพอเพียง	เพื่อส่งเสริมอาชีพตามหลักเศรษฐกิจพอเพียงให้แก่ประชาชน	ฝึกอบรมให้ความรู้การประกอบอาชีพปศุสัตว์	๑๐,๐๐๐	๑๐,๐๐๐	๑๐,๐๐๐	๑๐,๐๐๐	๑ ครั้ง/ปี	ประชาชนมีอาชีพและ สร้างรายได้	สนง.ปลัด
๕	ส่งเสริมอาชีพกลุ่มสตรี (แผนชุมชน ม.๑ – ม.๓)	เพื่อพัฒนาฝีมือและผลิตภัณฑ์ของกลุ่มสตรี	ฝึกอบรมให้ความรู้เพื่อยกระดับฝีมือให้กับกลุ่มอาชีพสตรี	๓๐,๐๐๐	๓๐,๐๐๐	๓๐,๐๐๐	๓๐,๐๐๐	๑ ครั้ง/ปี	ฝีมือและผลิตภัณฑ์ของกลุ่มสตรีได้รับการพัฒนา	สนง.ปลัด
๖	อบรมและส่งเสริมอาชีพให้กับผู้ด้อยโอกาส (แผนชุมชน ม.๑ – ม.๓)	เพื่ออบรมสร้างอาชีพให้กับผู้ด้อยโอกาส	ฝึกอบรมให้ผู้ด้อยโอกาสเพื่อได้ประกอบอาชีพ	๒๐,๐๐๐	๒๐,๐๐๐	๒๐,๐๐๐	๒๐,๐๐๐	๑ครั้ง/ปี	ผู้ด้อยโอกาสมีอาชีพและมีรายได้เพิ่มขึ้น	สนง.ปลัด

ที่	โครงการ	วัตถุประสงค์	เป้าหมาย (ผลผลิตของโครงการ)	งบประมาณและที่ผ่านมา				ตัวชี้วัด (KPI)	ผลที่คาดว่าจะ ได้รับ	หน่วยงานที่ รับผิดชอบ
				๒๕๖๑ (บาท)	๒๕๖๒ (บาท)	๒๕๖๓ (บาท)	๒๕๖๔ (บาท)			
๗	ส่งเสริมและสนับสนุนการจัดตั้งกองทุนสวัสดิการชุมชน (แผนชุมชน ม.๑ - ม.๓)	เพื่อสนับสนุนการดำเนินงานกองทุนสวัสดิการชุมชน	ฝึกอบรมให้ความรู้เรื่องกองทุนสวัสดิการชุมชน	๒๐,๐๐๐	๒๐,๐๐๐	๒๐,๐๐๐	๒๐,๐๐๐	๑ ครั้ง/ปี	ประชาชนทราบแนวทางการดำเนินงานกองทุนสวัสดิการชุมชน	สนง.ปลัด
๘	ฝึกอบรมเพื่อยกระดับฝีมือให้กลุ่มอาชีพสตรี	เพื่อพัฒนาฝีมือให้กับกลุ่มสตรี	ฝึกอบรมให้ความรู้แก่กลุ่มอาชีพสตรี	๓๐,๐๐๐	๓๐,๐๐๐	๓๐,๐๐๐	๓๐,๐๐๐	๑ ครั้ง/ปี	กลุ่มสตรีมีศักยภาพในการประกอบอาชีพ	สนง.ปลัด
๙	ส่งเสริมอาชีพให้แก่เยาวชน (แผนชุมชน ม.๑ - ม.๓)	เพื่อส่งเสริมให้เยาวชนมีงานทำ	ฝึกอบรมและสร้างอาชีพให้แก่เยาวชน	๓๐,๐๐๐	๓๐,๐๐๐	๓๐,๐๐๐	๓๐,๐๐๐	๑ ครั้ง/ปี	เยาวชนเกิดความรู้สร้างงาน สร้างรายได้เสริม	สนง.ปลัด
๑๐	ส่งเสริมอบรมให้ความรู้การจัดทำผลิตภัณฑ์สินค้า OTOP (แผนชุมชน ม.๑ - ม.๓)	เพื่อพัฒนาสินค้าของกลุ่มให้เป็นสินค้า OTOP	ฝึกอบรมให้ความรู้การจัดทำผลิตภัณฑ์สินค้า OTOP	๑๐,๐๐๐	๑๐,๐๐๐	๑๐,๐๐๐	๑๐,๐๐๐	๑ ครั้ง/ปี	กลุ่มได้รับการขึ้นทะเบียนผลิตภัณฑ์เป็นสินค้า OTOP	สนง.ปลัด
๑๑	ส่งเสริมวิสาหกิจชุมชน	เพื่อพัฒนารายได้ของกองทุนกองทุนสวัสดิการชุมชน	อบรมให้ความรู้การประกอบอาชีพวิสาหกิจชุมชน	๒๐,๐๐๐	๒๐,๐๐๐	๒๐,๐๐๐	๒๐,๐๐๐	๑ ครั้ง/ปี	ประชาชนมีความเข้าใจการประกอบอาชีพวิสาหกิจชุมชน	สนง.ปลัด
๑๒	จัดทำบัญชีครัวเรือนตามหลักปรัชญาเศรษฐกิจพอเพียง (แผนชุมชน ม.๑ - ม.๓)	เพื่อให้ประชาชนลดรายจ่ายเพิ่มรายได้	อบรมให้ความรู้การจัดทำบัญชีครัวเรือน	๕,๐๐๐	๕,๐๐๐	๕,๐๐๐	๕,๐๐๐	๑ ครั้ง/ปี	ประชาชนสามารถลดรายจ่ายเพิ่มรายได้	สนง.ปลัด
๑๓	ส่งเสริมสุขภาพสตรี , ผู้สูงอายุ, ผู้พิการ	เพื่อดูแลสุขภาพสตรี ผู้สูงอายุ ผู้พิการ	อบรมให้ความรู้ และตรวจสุขภาพเบื้องต้น	๒๐,๐๐๐	๒๐,๐๐๐	๒๐,๐๐๐	๒๐,๐๐๐	๑ ครั้ง/ปี	สตรี ผู้สูงอายุ ผู้พิการ มีคุณภาพชีวิตที่ดี	สนง.ปลัด
๑๔	อบรมให้ความรู้เกี่ยวกับลดความรุนแรงในครอบครัว	เพื่อลดการกระทำที่รุนแรงในครอบครัว	อบรมให้ความรู้	๒๐,๐๐๐	๒๐,๐๐๐	๒๐,๐๐๐	๒๐,๐๐๐	๑ ครั้ง/ปี	ความรุนแรงในครอบครัวลดลง	สนง.ปลัด
๑๕	อบรมให้ความรู้เกี่ยวกับการจัดตั้งกลุ่มอาชีพ	เพื่อให้กลุ่มอาชีพมีความรู้เรื่องการจัดตั้งกลุ่มอาชีพ	อบรมให้ความรู้ เรื่องการจัดตั้งกลุ่มอาชีพ	๑๐,๐๐๐	๑๐,๐๐๐	๑๐,๐๐๐	๑๐,๐๐๐	๑ ครั้ง/ปี	ประชาชนทราบแนวทางการดำเนินงานกองทุนสวัสดิการชุมชน	สนง.ปลัด
รวม	๑๕ โครงการ			๕๖๕,๐๐๐	๕๖๕,๐๐๐	๕๖๕,๐๐๐	๕๖๕,๐๐๐			

ก. ยุทธศาสตร์จังหวัดที่ ๑ สร้างเสริมเศรษฐกิจที่เข้มแข็ง จากฐานเกษตรอุตสาหกรรม ผลผลิตฮาลาล การค้า การบริการและการท่องเที่ยว

ข. ยุทธศาสตร์การพัฒนาขององค์กรปกครองส่วนท้องถิ่นในเขตจังหวัดปัตตานี ที่ ๑ การพัฒนาด้านเศรษฐกิจและคุณภาพชีวิตที่ดี

๒. ยุทธศาสตร์การพัฒนาและเสริมสร้างความเข้มแข็งของระบบเศรษฐกิจชุมชนและการแก้ไขปัญหาความยากจน

๒.๒ แผนงานการเกษตร

ที่	โครงการ	วัตถุประสงค์	เป้าหมาย (ผลผลิตของ โครงการ)	งบประมาณและที่ผ่านมา				ตัวชี้วัด (KPI)	ผลที่คาดว่าจะ ได้รับ	หน่วยงานที่ รับผิดชอบ
				๒๕๖๑ (บาท)	๒๕๖๒ (บาท)	๒๕๖๓ (บาท)	๒๕๖๔ (บาท)			
๑	ส่งเสริมและสนับสนุนการปลูกพืชเศรษฐกิจ (ยางพารา/ปาล์ม)	เพื่อส่งเสริมอาชีพให้แก่ประชาชน	หมู่ที่ ๑ - หมู่ที่ ๓	๑๕๐,๐๐๐	๑๕๐,๐๐๐	๑๕๐,๐๐๐	๑๕๐,๐๐๐	๑ ครั้ง/ปี	ประชาชนมีงานทำ มีรายได้เพิ่มขึ้น	สนง.ปลัด
๒	ปลูกผักสวนครัว รั้วกินได้ (แผนชุมชน ม.๑ - ม.๓)	เพื่อส่งเสริมให้ประชาชนลดรายจ่าย	จำนวน ๑ ครั้ง	๕,๐๐๐	๕,๐๐๐	๕,๐๐๐	๕,๐๐๐	๑ ครั้ง/ปี	ประชาชนลดรายจ่าย เพิ่มรายได้	สนง.ปลัด
๓	ส่งเสริมการปลูกกล้วยแก๊วแก้ไขปัญหาภัยแล้ง (แผนชุมชน ม.๑ - ม.๓)	เพื่อส่งเสริมอาชีพให้แก่ประชาชน	จำนวน ๑ ครั้ง	๓๐,๐๐๐	๓๐,๐๐๐	๓๐,๐๐๐	๓๐,๐๐๐	๑ ครั้ง/ปี	สร้างอาชีพและสร้างรายได้ให้แก่ประชาชน และแก้ไขปัญหาภัยแล้ง	สนง.ปลัด
๔	สนับสนุนและส่งเสริมอาชีพการทำนา (แผนชุมชน ม.๑ - ม.๓)	เพื่อส่งเสริมอาชีพให้แก่ประชาชน	จำนวน ๓ หมู่	๓๐,๐๐๐	๓๐,๐๐๐	๓๐,๐๐๐	๓๐,๐๐๐	๑ ครั้ง/ปี	ประชาชนมีงานทำ มีรายได้เพิ่มขึ้น	สนง.ปลัด
๕	ฟื้นฟูนาร้าง (แผนชุมชน ม.๑ - ม.๓)	เพื่อส่งเสริมอาชีพให้แก่ประชาชน	จำนวน ๓ หมู่	๕๐,๐๐๐	๕๐,๐๐๐	๕๐,๐๐๐	๕๐,๐๐๐	๑ ครั้ง/ปี	ประชาชนมีงานทำ มีรายได้เพิ่มขึ้น	สนง.ปลัด
๖	ส่งเสริมอาชีพด้านการเกษตร	เพื่อส่งเสริมให้ประชาชนมีงานทำ	จำนวน ๓ หมู่	๓๐,๐๐๐	๓๐,๐๐๐	๓๐,๐๐๐	๓๐,๐๐๐	๑ ครั้ง/ปี	ประชาชนมีงานทำ มีรายได้เพิ่มขึ้น	สนง.ปลัด
๗	อบรมวิทยากรกระบวนการดำรงชีวิตตามปรัชญาเศรษฐกิจพอเพียง (แผนชุมชน ม.๑ - ม.๓)	เพื่อให้ประชาชนดำรงชีวิตตามปรัชญาเศรษฐกิจพอเพียง	จำนวน ๑ ครั้ง	๑๐,๐๐๐	๑๐,๐๐๐	๑๐,๐๐๐	๑๐,๐๐๐	๑ ครั้ง/ปี	ประชาชนดำรงชีวิตตามปรัชญาเศรษฐกิจพอเพียง	สนง.ปลัด

ที่	โครงการ	วัตถุประสงค์	เป้าหมาย (ผลผลิตของโครงการ)	งบประมาณและที่ผ่านมา				ตัวชี้วัด (KPI)	ผลที่คาดว่าจะ ได้รับ	หน่วยงานที่ รับผิดชอบ
				๒๕๖๑ (บาท)	๒๕๖๒ (บาท)	๒๕๖๓ (บาท)	๒๕๖๔ (บาท)			
๘	จัดตั้งศูนย์เรียนรู้เศรษฐกิจพอเพียง (แผนชุมชน ม.๑ – ม.๓)	เพื่อให้ประชาชนดำรงชีวิตตามปรัชญาเศรษฐกิจพอเพียง	ประชาชนได้ศึกษาองค์ความรู้ต่างจากศูนย์เรียนรู้เศรษฐกิจพอเพียง	๑๐,๐๐๐	๑๐,๐๐๐	๑๐,๐๐๐	๑๐,๐๐๐	มีศูนย์เรียนรู้เศรษฐกิจพอเพียงจำนวน ๑ แห่ง	ประชาชนดำรงชีวิตตามปรัชญาเศรษฐกิจพอเพียง	สนง.ปลัด
๙	ทำปุ๋ยหมักชีวภาพ (แผนชุมชน ม.๑ – ม.๓)	เพื่อส่งเสริมและทำปุ๋ยไว้ใช้	อบรมให้ความรู้และสาธิตการทำปุ๋ยหมักชีวภาพ	๓๐,๐๐๐	๓๐,๐๐๐	๓๐,๐๐๐	๓๐,๐๐๐	๑ ครั้ง/ปี	ประชาชนสามารถรู้วิธีการทำปุ๋ย	สนง.ปลัด
๑๐	รณรงค์การปลูกหญ้าแฝกอันเนื่องมาจากพระราชดำริ	เพื่อป้องกันการพังทลายของดิน	ร่วมปลูกหญ้าแฝกในพื้นที่ที่กำหนด	๑๐,๐๐๐	๑๐,๐๐๐	๑๐,๐๐๐	๑๐,๐๐๐	๑ ครั้ง/ปี	สามารถรักษาสภาพดินและป้องกันการพังทลายของดิน	สนง.ปลัด
๑๑	สนับสนุนพันธุ์พืช เพื่อดำเนินตามแนวทางเศรษฐกิจพอเพียง	เพื่อให้ประชาชนดำรงชีวิตตามแนวทางเศรษฐกิจพอเพียงและมีรายได้เพิ่มขึ้น	จัดหาพันธุ์พืชไว้เพาะปลูก	๕,๐๐๐	๕,๐๐๐	๕,๐๐๐	๕,๐๐๐	๑ ครั้ง/ปี	ประชาชนมีพันธุ์พืชสำหรับเพาะปลูก	สนง.ปลัด
รวม	๑๑ โครงการ			๓๖๐,๐๐๐	๓๖๐,๐๐๐	๓๖๐,๐๐๐	๓๖๐,๐๐๐			

- ก. ยุทธศาสตร์จังหวัดที่ ๒ การพัฒนาสังคม ชุมชนที่น่ายู่ และทรัพยากรธรรมชาติอุดมสมบูรณ์อย่างยั่งยืน
- ข. ยุทธศาสตร์การพัฒนาขององค์กรปกครองส่วนท้องถิ่นในเขตจังหวัดปัตตานี ที่ ๔ การพัฒนาด้านสังคมและความมั่นคง
๓. ยุทธศาสตร์การพัฒนาคน และสังคมให้มีคุณภาพ
- ๓.๑ แผนงานการศึกษา

ที่	โครงการ	วัตถุประสงค์	เป้าหมาย (ผลผลิตของ โครงการ)	งบประมาณและที่ผ่านมา				ตัวชี้วัด (KPI)	ผลที่คาดว่าจะ ได้รับ	หน่วยงานที่ รับผิดชอบ
				๒๕๖๑ (บาท)	๒๕๖๒ (บาท)	๒๕๖๓ (บาท)	๒๕๖๔ (บาท)			
๑	สนับสนุนสื่อการเรียน สำหรับการศึกษาด้าน ศาสนา	เพื่อให้ผู้ศึกษาด้าน ศาสนามีสื่อการเรียน	มีสยิตละ ๑ชุด	๑๕,๐๐๐	๑๕,๐๐๐	๑๕,๐๐๐	๑๕,๐๐๐	จำนวนมีสยิต ๕ แห่ง มีสื่อ การศึกษาใช้	มีสื่อการเรียนไว้ศึกษา ด้านศาสนา	สนง.ปลัด
๒	อาหารเสริม (นม) โรงเรียน	เพื่อให้เด็กนักเรียน ได้รับอาหารเสริมนม เพียงพอ	-โรงเรียน สพฐ. จำนวน ๒ แห่ง -ศูนย์พัฒนา เด็กเล็ก อบต.เกาะเปาะ	๘๓๑,๗๐๐	๘๓๑,๗๐๐	๘๓๑,๗๐๐	๘๓๑,๗๐๐	๑ ครั้ง/ปี	เด็กนักเรียนมีสุขภาพ แข็งแรง มีพัฒนาการ สมวัย	สนง.ปลัด
๓	อาหารกลางวัน	เพื่อให้เด็กเล็กได้รับ อาหารกลางวันเพียงพอ ถูกสุขลักษณะ	-ศูนย์พัฒนา เด็กเล็ก อบต.เกาะเปาะ	๑๒๒,๕๐๐	๑๒๒,๕๐๐	๑๒๒,๕๐๐	๑๒๒,๕๐๐	๑ ครั้ง/ปี	เด็กเล็กมีสุขภาพ แข็งแรง มีพัฒนาการ สมวัย	สนง.ปลัด
๔	จัดกิจกรรมแข่งขันกีฬา ศูนย์พัฒนาเด็กเล็ก อบต.เกาะเปาะ	เพื่อให้เด็กนักเรียนได้ ละลายพฤติกรรม กล้าแสดงออก เกิดความสามัคคี	จำนวน ๒๕ คน	๓๐,๐๐๐	๓๐,๐๐๐	๓๐,๐๐๐	๓๐,๐๐๐	จำนวน ๑ ครั้ง	เด็กนักเรียนมีสุขภาพ แข็งแรง	สนง.ปลัด
๕	จัดอบรมให้ความรู้แก่ ประชาชนเกี่ยวกับการ ปฏิบัติงานของศูนย์ พัฒนาเด็กเล็ก อบต. เกาะเปาะ	เพื่อให้ประชาชนได้ ทราบการปฏิบัติงาน ของศูนย์ฯ	จำนวน ๑ ครั้ง	๑๐,๐๐๐	๑๐,๐๐๐	๑๐,๐๐๐	๑๐,๐๐๐	๑ ครั้ง/ปี	ประชาชนได้รับทราบ การปฏิบัติงานของ ศูนย์ฯ	สนง.ปลัด

ที่	โครงการ	วัตถุประสงค์	เป้าหมาย (ผลผลิตของ โครงการ)	งบประมาณและที่ผ่านมา				ตัวชี้วัด (KPI)	ผลที่คาดว่าจะ ได้รับ	หน่วยงานที่ รับผิดชอบ
				๒๕๖๑ (บาท)	๒๕๖๒ (บาท)	๒๕๖๓ (บาท)	๒๕๖๔ (บาท)			
๖	วันเด็กแห่งชาติ	เพื่อให้เด็กนักเรียนได้ จัดกิจกรรมเพิ่มความ สามัคคี	จำนวน ๓ แห่ง	๑๐๐,๐๐๐	๑๐๐,๐๐๐	๑๐๐,๐๐๐	๑๐๐,๐๐๐	๑ ครั้ง/ปี	นักเรียนได้ทำ กิจกรรมร่วมกัน	สนง.ปลัด
๗	ทุนน้อยฟันสวย	เพื่อให้เด็กมีสุขภาพ ช่องปากที่ดีขึ้น	เด็กนักเรียนศูนย์ พัฒนาเด็ก อบต. เกาะเปาะ	๑๐,๐๐๐	๑๐,๐๐๐	๑๐,๐๐๐	๑๐,๐๐๐	๒ ครั้ง/ปี	ลดปัญหาเรื่องเด็ก ฟันผุ	สนง.ปลัด
๘	ทัศนศึกษา	เพื่อให้เด็กเรียนรู้จาก ประสบการณ์ตรง	เด็กนักเรียนศูนย์ พัฒนาเด็ก อบต. เกาะเปาะ	๓๐,๐๐๐	๓๐,๐๐๐	๓๐,๐๐๐	๓๐,๐๐๐	๑ ครั้ง/ปี	เด็กนักเรียนได้รับ ประสบการณ์จาก แหล่งเรียนรู้	สนง.ปลัด
๙	สนับสนุนค่าใช้จ่ายในการ บริหารสถานศึกษา	เพื่อพัฒนาการเรียน การสอนทั้ง ๔ ด้าน ให้มีประสิทธิภาพ	เด็กนักเรียนศูนย์ พัฒนาเด็ก อบต. เกาะเปาะ	๕๕,๐๐๐	๕๕,๐๐๐	๕๕,๐๐๐	๕๕,๐๐๐	๑ ครั้ง/ปี	เด็กนักเรียนได้รับ ประสบการณ์จาก แหล่งเรียนรู้	สนง.ปลัด
รวม	๙ โครงการ			๑,๒๐๔,๒๐๐	๑,๒๐๔,๒๐๐	๑,๒๐๔,๒๐๐	๑,๒๐๔,๒๐๐			

- ก. ยุทธศาสตร์จังหวัดที่ ๒ การพัฒนาสังคม ชุมชนที่น่าอยู่ และทรัพยากรธรรมชาติอุดมสมบูรณ์อย่างยั่งยืน
 ข. ยุทธศาสตร์การพัฒนาขององค์กรปกครองส่วนท้องถิ่นในเขตจังหวัดปัตตานี ที่ ๔ การพัฒนาด้านสังคมและความมั่นคง
 ๓. ยุทธศาสตร์การพัฒนาคณะ และสังคมให้มีคุณภาพ
 ๓.๒ แผนงานการศาสนาวัฒนธรรมและนันทนาการ

ที่	โครงการ	วัตถุประสงค์	เป้าหมาย (ผลผลิตของ โครงการ)	งบประมาณและที่ผ่านมา				ตัวชี้วัด (KPI)	ผลที่คาดว่าจะ ได้รับ	หน่วยงานที่ รับผิดชอบ
				๒๕๖๑ (บาท)	๒๕๖๒ (บาท)	๒๕๖๓ (บาท)	๒๕๖๔ (บาท)			
๑	เรียนรู้จริยธรรมตามหลัก ศานานำพาชุมชนสู่สันติสุข ประจำปี ๒๕๖๑	เพื่อส่งเสริมให้เด็ก เยาวชนและประชาชน ผู้นำศาสนา มีความรู้ ด้านจริยธรรมตาม หลักศาสนาอิสลาม	จำนวน ๖๐ คน	๒๐,๐๐๐	๒๐,๐๐๐	๒๐,๐๐๐	๒๐,๐๐๐	ผู้เข้าร่วม จำนวน ๖๐ คน	เด็ก เยาวชน ประชาชน ผู้นำศาสนา มีความรู้ด้าน จริยธรรมตามหลักศาสนา อิสลาม	สนง.ปลัด
๒	เมอลิตสัมพันธ์	เพื่อส่งเสริมประเพณี และสนับสนุนกิจกรรม ทางศาสนา	๑ ครั้ง	๖๐,๐๐๐	๖๐,๐๐๐	๖๐,๐๐๐	๖๐,๐๐๐	๑ ครั้ง/ปี	เกิดการส่งเสริมประเพณี และสนับสนุนกิจกรรม ทางศาสนา	สนง.ปลัด
๓	ส่งเสริมและอบรมจริยธรรม ภาคฤดูร้อน	เพื่อให้เด็ก เยาวชน มีความรู้ มีคุณธรรมและ ใช้เวลาว่างให้เกิด ประโยชน์ ในภาคฤดูร้อน	อบรมให้ความรู้ และจัดกิจกรรม ละลายพฤติกรรม	๗๐,๐๐๐	๗๐,๐๐๐	๗๐,๐๐๐	๗๐,๐๐๐	จำนวน ผู้เข้าร่วม ๑๕๐ คน	เด็ก เยาวชน เกิดความรู้ มีคุณธรรม	สนง.ปลัด
๔	ส่งเสริมการอ่านอัลกุรอาน	เพื่อส่งเสริมให้เด็ก เยาวชนอ่านอัลกุรอาน ได้ถูกต้องตามหลัก ศาสนา	เด็ก เยาวชนได้ ฝึกฝนการอ่านอัล กุรอานอย่าง ถูกต้อง	๓๐,๐๐๐	๓๐,๐๐๐	๓๐,๐๐๐	๓๐,๐๐๐	ผู้เข้าร่วม โครงการ ๖๐ คน	เด็ก เยาวชน อ่าน อัลกุรอานได้ถูกต้อง	สนง.ปลัด
๕	อาซูรอสัมพันธ์	เพื่อส่งเสริมและอนุรักษ์ วัฒนธรรมพื้นบ้าน และ ประเพณีทางศาสนา	๑ ครั้ง	๕๐,๐๐๐	๕๐,๐๐๐	๕๐,๐๐๐	๕๐,๐๐๐	๑ ครั้ง/ปี	สามารถอนุรักษ์วัฒนธรรม พื้นบ้านและประเพณีทาง ศาสนา สร้างความสามัคคี ในชุมชน	สนง.ปลัด

ที่	โครงการ	วัตถุประสงค์	เป้าหมาย (ผลผลิตของ โครงการ)	งบประมาณและที่ผ่านมา				ตัวชี้วัด (KPI)	ผลที่คาดว่าจะ ได้รับ	หน่วยงานที่ รับผิดชอบ
				๒๕๖๑ (บาท)	๒๕๖๒ (บาท)	๒๕๖๓ (บาท)	๒๕๖๔ (บาท)			
๖	ส่งเสริมการถือศีลอด เดือนรอมฎอน	เพื่อส่งเสริมกิจกรรม ทางศาสนาประเพณี	๑ ครั้ง	๑๐๐,๐๐๐	๑๐๐,๐๐๐	๑๐๐,๐๐๐	๑๐๐,๐๐๐	๑ ครั้ง/ปี	ประชาชนในพื้นที่ได้รับ การส่งเสริมการถือศีลอด ในเดือนรอมฎอน	สนง.ปลัด
๗	ค่าใช้จ่ายในพิธีทางศาสนา และประเพณีต่างๆ	เพื่อส่งเสริมกิจกรรม ทางศาสนา ประเพณี และวัฒนธรรมท้องถิ่น	หมู่ที่ ๑ - หมู่ที่ ๓	๓๐,๐๐๐	๓๐,๐๐๐	๓๐,๐๐๐	๓๐,๐๐๐	๑ ครั้ง/ปี	ทำให้กิจกรรมทางศาสนา ประเพณีและวัฒนธรรม ท้องถิ่นคงอยู่ตลอดไป	สนง.ปลัด
๘	ส่งเสริมสนับสนุน ศิลปวัฒนธรรมท้องถิ่น (แผนชุมชน ม.๑ - ม.๓)	เพื่อส่งเสริมและ อนุรักษ์ศิลปะท้องถิ่น ให้ยั่งยืน	จำนวน ๑ ครั้ง	๒๐,๐๐๐	๒๐,๐๐๐	๒๐,๐๐๐	๒๐,๐๐๐	๑ ครั้ง/ปี	ศิลปะท้องถิ่นคงอยู่ ตลอดไป	สนง.ปลัด
๙	ถ่ายทอดภูมิปัญญาท้องถิ่น (แผนชุมชน ม.๑ - ม.๓)	เพื่อเป็นการอนุรักษ์ สืบสานภูมิปัญญา ท้องถิ่น	จำนวน ๑ ครั้ง	๒๐,๐๐๐	๒๐,๐๐๐	๒๐,๐๐๐	๒๐,๐๐๐	๑ ครั้ง/ปี	สร้างความสามัคคีของคน ในหมู่บ้าน ในการอนุรักษ์ ภูมิปัญญาท้องถิ่น	สนง.ปลัด
๑๐	อนุรักษ์วัฒนธรรม	เพื่อเป็นการสืบสาน ส่งเสริมอนุรักษ์ และ ฟื้นฟูมรดกทาง ศิลปะวัฒนธรรม ขนบธรรมเนียม ประเพณีและ ภูมิปัญญาท้องถิ่น	จำนวน ๑ ครั้ง	๔๐,๐๐๐	๔๐,๐๐๐	๔๐,๐๐๐	๔๐,๐๐๐	๑ ครั้ง/ปี	ประชาชนในพื้นที่ได้สืบ สานส่งเสริมอนุรักษ์ และ ฟื้นฟูมรดกทางศิลปะ วัฒนธรรม ขนบธรรมเนียมประเพณี และภูมิปัญญาท้องถิ่น	สนง.ปลัด
๑๑	ประกวดและแข่งขันว่า ประจำปี	เพื่อเป็นการส่งเสริม และอนุรักษ์ประเพณี ไทยและภูมิปัญญา ชาวบ้าน	จำนวน ๑ ครั้ง	๑๕,๐๐๐	๑๕,๐๐๐	๑๕,๐๐๐	๑๕,๐๐๐	๑ ครั้ง/ปี	ส่งเสริมอนุรักษ์ ประเพณีของคน ในชุมชน	สนง.ปลัด
๑๒	สนับสนุนชุดการแสดง ศิลปะ ฆ้อง	เพื่อส่งเสริมอนุรักษ์ วัฒนธรรมท้องถิ่น	จำนวน ๒ ชุด	๖๐,๐๐๐	๖๐,๐๐๐	๖๐,๐๐๐	๖๐,๐๐๐	๑ ครั้ง/ปี	วัฒนธรรมท้องถิ่นคงอยู่ อย่างยั่งยืน	สนง.ปลัด
รวม	๑๒ โครงการ			๕๑๕,๐๐๐	๕๑๕,๐๐๐	๕๑๕,๐๐๐	๕๑๕,๐๐๐			

ก. ยุทธศาสตร์จังหวัดที่ ๒ การพัฒนาสังคม ชุมชนที่นำอยู่ และทรัพยากรธรรมชาติอุดมสมบูรณ์อย่างยั่งยืน

ข. ยุทธศาสตร์การพัฒนาขององค์กรปกครองส่วนท้องถิ่นในเขตจังหวัดปัตตานี ที่ ๔ การพัฒนาด้านสังคมและความมั่นคง

๓. ยุทธศาสตร์การพัฒนาคมน และสังคมให้มีคุณภาพ

๓.๓ แผนงานสร้างความเข้มแข็งของชุมชน

ที่	โครงการ	วัตถุประสงค์	เป้าหมาย (ผลผลิตของ โครงการ)	งบประมาณและที่ผ่านมา				ตัวชี้วัด (KPI)	ผลที่คาดว่าจะ ได้รับ	หน่วยงานที่ รับผิดชอบ
				๒๕๖๑ (บาท)	๒๕๖๒ (บาท)	๒๕๖๓ (บาท)	๒๕๖๔ (บาท)			
๑	กีฬาสามัคคีสัมพันธ์ สานฝัน ครอบครัว	เพื่อสร้างความเข้มแข็ง ของสถาบันครอบครัว	ครอบครัวในตำบล ๒๐ ครอบครัว	๑๐,๐๐๐	๑๐,๐๐๐	๑๐,๐๐๐	๑๐,๐๐๐	ผู้เข้าร่วม ๒๐ ครอบครัว	สถาบันครอบครัว มีความเข้มแข็ง อบอุ่น	สนง.ปลัด
๒	อบรมคณะทำงานศูนย์พัฒนา ครอบครัวในชุมชนระดับ หมู่บ้าน	เพื่อสร้างความเข้มแข็ง ให้แก่ชุมชน และ ครอบครัว	จำนวน ๑ ครั้ง	๑๐,๐๐๐	๑๐,๐๐๐	๑๐,๐๐๐	๑๐,๐๐๐	๑ ครั้ง/ปี	ชุมชนและสถาบัน ครอบครัวมีความ เข้มแข็ง	สนง.ปลัด
๓	ป้องกันและแก้ไขปัญหาการ ตั้งครุฑก่อนวัยอันควร	เพื่อส่งเสริมสร้างทัศนคติ รักนวลสงวนตัว	จำนวน ๑ ครั้ง	๒๐,๐๐๐	๒๐,๐๐๐	๒๐,๐๐๐	๒๐,๐๐๐	๑ ครั้ง/ปี	สามารถป้องกันและ แก้ไขปัญหาการตั้งครุฑ ก่อนวัยอันควร	สนง.ปลัด
๔	ปฏิรูปจิตวิญญาณเยาวชนคน รุ่นใหม่ ประจำปี ๒๕๖๑	เพื่อส่งเสริมให้เด็ก เยาวชน และประชาชน ใช้มิติทางศาสนาและ วัฒนธรรมเป็นหลัก ในการสร้างภูมิคุ้มกัน ให้แก่ตนเอง	เด็ก เยาวชน ๒๐ คน	๒๐,๐๐๐	๒๐,๐๐๐	๒๐,๐๐๐	๒๐,๐๐๐	ผู้เข้าร่วม ๒๐ คน	เด็ก เยาวชนได้นำ หลักธรรมของศาสนามา ใช้ในชีวิตประจำวัน	สนง.ปลัด
๕	ปฏิรูปผู้ประกอบการรุ่นใหม่เข้าใจ เยาวชน ประจำปี ๒๕๖๑	เพื่อส่งเสริมให้ประชาชน พ่อ แม่ ผู้ปกครองได้ เข้าใจรู้เท่าทันพฤติกรรม ลูกและสื่อเทคโนโลยี ปัจจุบัน	ประชาชนในตำบล ๒๐ คน	๒๐,๐๐๐	๒๐,๐๐๐	๒๐,๐๐๐	๒๐,๐๐๐	ผู้เข้าร่วม ๒๐ คน	ประชาชนและ ผู้ประกอบการเข้าใจ สื่อเทคโนโลยีปัจจุบัน และรู้เท่าทัน เยาวชน	สนง.ปลัด

ที่	โครงการ	วัตถุประสงค์	เป้าหมาย (ผลผลิตของ โครงการ)	งบประมาณและที่ผ่านมา				ตัวชี้วัด (KPI)	ผลที่คาดว่าจะ ได้รับ	หน่วยงานที่ รับผิดชอบ
				๒๕๖๑ (บาท)	๒๕๖๒ (บาท)	๒๕๖๓ (บาท)	๒๕๖๔ (บาท)			
๖	อบรมและศึกษาดูงาน เพื่อเพิ่มศักยภาพผู้นำ ชุมชน	เพื่อเพิ่มประสิทธิภาพ การทำงานของผู้นำ ชุมชน	จำนวน ๑ ครั้ง	๑๕๐,๐๐๐	๑๕๐,๐๐๐	๑๕๐,๐๐๐	๑๕๐,๐๐๐	๑ ครั้ง/ปี	ทำให้ผู้นำชุมชน มีประสิทธิภาพ การทำงานเพิ่มขึ้น	สนง.ปลัด
๗	สายใยรักจากแม่สู่ลูก	เพื่อส่งเสริมสถาบัน ครอบครัวให้เกิด ความรัก ความเข้าใจ	จำนวน ๒๐ ครอบครัว	๒๐,๐๐๐	๒๐,๐๐๐	๒๐,๐๐๐	๒๐,๐๐๐	สถาบัน ครอบครัวมี ความเข้มแข็ง	สถาบันครอบครัว มีความรัก ความอบอุ่น มากยิ่งขึ้น	สนง.ปลัด
๘	เยี่ยมบ้าน เยี่ยมใจ ห่วงใยสุขภาพผู้สูงอายุ และผู้พิการ	เพื่อสร้างขวัญกำลังใจ ให้กับผู้สูงอายุและ ผู้พิการ	จำนวน ๑ ครั้ง	๑๐,๐๐๐	๑๐,๐๐๐	๑๐,๐๐๐	๑๐,๐๐๐	๑ ครั้ง/ปี	ผู้สูงอายุและผู้พิการ มีขวัญและกำลังใจ ในการดำเนินชีวิต	สนง.ปลัด
๙	วันผู้สูงอายุแห่งชาติ	เพื่อตระหนักในคุณค่า และเห็นความสำคัญ ของผู้สูงอายุ	จำนวน ๑ ครั้ง	๑๐๐,๐๐๐	๑๐๐,๐๐๐	๑๐๐,๐๐๐	๑๐๐,๐๐๐	๑ ครั้ง/ปี	ประชาชนมีความ ตระหนักและเห็น คุณค่าของผู้สูงอายุ	สนง.ปลัด
๑๐	อบรมให้ความรู้สิทธิ เด็ก และเยาวชน ขั้นพื้นฐาน	เพื่อให้เด็กและ เยาวชนมีความรู้ด้าน สิทธิเด็ก เยาวชน	เด็กและเยาวชน หมู่ที่ ๑ - หมู่ที่ ๓	๑๐,๐๐๐	๑๐,๐๐๐	๑๐,๐๐๐	๑๐,๐๐๐	๑ ครั้ง/ปี	เด็กและเยาวชนได้รับ ความรู้เกี่ยวกับสิทธิ ของตนเอง	สนง.ปลัด
๑๑	อบรมให้ความรู้เกี่ยวกับ วินัยจราจร	เพื่อให้ประชาชน เยาวชน มีความรู้ ที่ถูกต้องเกี่ยวกับวินัย จราจร	จัดอบรมให้ความรู้ แก่กลุ่มเป้าหมาย	๒๐,๐๐๐	๒๐,๐๐๐	๒๐,๐๐๐	๒๐,๐๐๐	ร้อยละของ กลุ่มเป้าหมาย เข้าใจวินัย จราจร	ประชาชน เยาวชน มีความรู้ด้านวินัยจราจร และปฏิบัติตามกฎ จราจรได้ถูกต้อง	สนง.ปลัด

ที่	โครงการ	วัตถุประสงค์	เป้าหมาย (ผลผลิตของ โครงการ)	งบประมาณและที่ผ่านมา				ตัวชี้วัด (KPI)	ผลที่คาดว่าจะ ได้รับ	หน่วยงานที่ รับผิดชอบ
				๒๕๖๑ (บาท)	๒๕๖๒ (บาท)	๒๕๖๓ (บาท)	๒๕๖๔ (บาท)			
๑๒	ครอบครัวสุขสันต์ ไร้ความรุนแรง	เพื่อให้ความรู้เรื่องการ ลดความรุนแรง ในครอบครัว	จัดอบรมให้ความรู้แก่ กลุ่มเป้าหมาย	๒๐,๐๐๐	๒๐,๐๐๐	๒๐,๐๐๐	๒๐,๐๐๐	ร้อยละของ กลุ่มเป้าหมาย เกิดความรัก ความเข้าใจ ลดความ รุนแรงใน ครอบครัว	กลุ่มเป้าหมายมีความรู้ เรื่องการลดความ รุนแรงในครอบครัว	สนง.ปลัด
๑๓	อบรมให้ความรู้เรื่อง สวัสดิการและการดูแล สุขภาพแก่ผู้สูงอายุ ผู้พิการ และ ผู้ด้อยโอกาส	เพื่อให้ความรู้เรื่อง สวัสดิการและการ ดูแลสุขภาพแก่ ผู้สูงอายุ ผู้พิการและ ผู้ด้อยโอกาส	จัดอบรมให้ความรู้แก่ กลุ่มเป้าหมาย	๔๐,๐๐๐	๔๐,๐๐๐	๔๐,๐๐๐	๔๐,๐๐๐	ร้อยละของ กลุ่มเป้าหมาย มีความรู้เรื่อง สวัสดิการและเรื่อง สุขภาพมากขึ้น	กลุ่มเป้าหมายมีความรู้ เรื่องสวัสดิการและเรื่อง สุขภาพมากขึ้น	สนง.ปลัด
รวม	๑๓ โครงการ			๔๕๐,๐๐๐	๔๕๐,๐๐๐	๔๕๐,๐๐๐	๔๕๐,๐๐๐			

- ก. ยุทธศาสตร์จังหวัดที่ ๒ การพัฒนาสังคม ชุมชนที่นำอยู่ และทรัพยากรธรรมชาติอุดมสมบูรณ์อย่างยั่งยืน
 ข. ยุทธศาสตร์การพัฒนาขององค์กรปกครองส่วนท้องถิ่นในเขตจังหวัดปัตตานี ที่ ๔ การพัฒนาด้านสังคมและความมั่นคง
 ๓. ยุทธศาสตร์การพัฒนาคคน และสังคมให้มีคุณภาพ
 ๓.๔ แผนงานสังคมสงเคราะห์

ที่	โครงการ	วัตถุประสงค์	เป้าหมาย (ผลผลิตของ โครงการ)	งบประมาณและที่ผ่านมา				ตัวชี้วัด (KPI)	ผลที่คาดว่าจะ ได้รับ	หน่วยงานที่ รับผิดชอบ
				๒๕๖๑ (บาท)	๒๕๖๒ (บาท)	๒๕๖๓ (บาท)	๒๕๖๔ (บาท)			
๑	เยี่ยมบ้านผู้ด้อยโอกาส	เพื่อสร้างขวัญและ กำลังใจให้กับ ผู้ด้อยโอกาส	ผู้ตกเกณฑ์ข้อมูล จปฐ.	๑๐,๐๐๐	๑๐,๐๐๐	๑๐,๐๐๐	๑๐,๐๐๐	๑ ครั้ง/ปี	ผู้ด้อยโอกาสได้รับการ ดูแลและมีขวัญกำลังใจ ในการดำรงชีวิต	สนง.ปลัด
๒	พัฒนาคุณภาพชีวิต สตรีหม้าย	เพื่อพัฒนาคุณภาพชีวิต สตรีหม้าย	หมู่ที่ ๑ - หมู่ที่ ๓	๓๐,๐๐๐	๓๐,๐๐๐	๓๐,๐๐๐	๓๐,๐๐๐	๑ ครั้ง/ปี	สตรีหม้ายได้รับการดูแล และพัฒนาคุณภาพชีวิต	สนง.ปลัด
รวม	๒ โครงการ			๔๐,๐๐๐	๔๐,๐๐๐	๔๐,๐๐๐	๔๐,๐๐๐			

- ก. ยุทธศาสตร์จังหวัดที่ ๒ การพัฒนาสังคม ชุมชนที่นำอยู่ และทรัพยากรธรรมชาติอุดมสมบูรณ์อย่างยั่งยืน
 ข. ยุทธศาสตร์การพัฒนาขององค์กรปกครองส่วนท้องถิ่นในเขตจังหวัดปัตตานี ที่ ๔ การพัฒนาด้านสังคมและความมั่นคง
 ๓. ยุทธศาสตร์การพัฒนานคน และสังคมให้มีคุณภาพ
 ๓.๕ แผนงานเคหะและชุมชน

ที่	โครงการ	วัตถุประสงค์	เป้าหมาย (ผลผลิตของ โครงการ)	งบประมาณและที่ผ่านมา				ตัวชี้วัด (KPI)	ผลที่คาดว่าจะ ได้รับ	หน่วยงานที่ รับผิดชอบ
				๒๕๖๑ (บาท)	๒๕๖๒ (บาท)	๒๕๖๓ (บาท)	๒๕๖๔ (บาท)			
๑	ก่อสร้างบันไดอาบนํ้า ริมคลองตุง	เพื่อให้ประชาชนได้รับ ความปลอดภัยในชีวิต	หมู่ที่ ๓	๑๐,๐๐๐	๑๐,๐๐๐	๑๐,๐๐๐	๑๐,๐๐๐	๑ ครั้ง/ปี	ประชาชนมีความ ปลอดภัยในการ ดำรงชีวิต	กองช่าง
๒	ก่อสร้างห้องนํ้าสาธารณะ	เพื่อให้ประชาชนมี ห้องนํ้าสาธารณะใช้	หมู่ที่ ๑ - ๓	๔๐,๐๐๐	๔๐,๐๐๐	๔๐,๐๐๐	๔๐,๐๐๐	๑ ครั้ง/ปี	ประชาชนมีห้องนํ้า สาธารณะใช้	กองช่าง
๓	ก่อสร้างศาลาพักผ่อน หมู่ที่ ๑- หมู่ที่ ๓	เพื่ออำนวยความสะดวก ให้กับ ประชาชน	กว้าง ๔.๐๐ เมตร ยาว ๔.๐๐เมตร	๗๙,๙๐๐	๗๙,๙๐๐	๗๙,๙๐๐	๗๙,๙๐๐	๑ หลัง/ปี	ประชาชนมีความ สะดวกในการดำรงชีวิต	ส่วนโยธา
๔	ก่อสร้างอาคารศูนย์ พัฒนา เด็กเล็กอบต.เกาะเปาะ	เพื่อให้มีสถานที่ดูแล พัฒนาการเด็กก่อน วัยเรียน	กว้าง ๑๐ เมตร ยาว ๑๗.๒๐ เมตร	๒,๓๐๐,๐๐๐	๒,๓๐๐,๐๐๐	๒,๓๐๐,๐๐๐	๒,๓๐๐,๐๐๐	จำนวน ๑ หลัง	เด็กก่อนวัยเรียนได้รับ การดูแลพัฒนาการ ตามวัย	สนง.ปลัด
๕	ปรับปรุงศูนย์พัฒนาเด็ก เล็ก (ชั่วคราว)	- เพื่อปรับปรุงอาคาร ศูนย์พัฒนาเด็กเล็กให้ มีความปลอดภัยแก่ เด็กและให้ถูก สุลักษณะตาม มาตรฐาน	๑ ครั้ง	๒๘๐,๐๐๐	๒๘๐,๐๐๐	๒๘๐,๐๐๐	๒๘๐,๐๐๐	ศูนย์พัฒนา เด็กเล็กที่มี มาตรฐาน จำนวน ๑ ศูนย์	- เด็กนักเรียนมีความ ปลอดภัย และถูก สุลักษณะ	สนง.ปลัด
๖	ก่อสร้างรั้วกูปอร์	เพื่อเป็นสัดส่วน และ ป้องกันสัตว์ต่างๆ	หมู่ที่ ๒ หมู่ที่ ๓	๑๐๐,๐๐๐	๑๐๐,๐๐๐	๑๐๐,๐๐๐	๑๐๐,๐๐๐	๒ แห่ง	แสดงสัดส่วนสถานที่ ที่ชัดเจนและ ป้องกันสัตว์ต่างๆ ได้	สนง.ปลัด

ที่	โครงการ	วัตถุประสงค์	เป้าหมาย (ผลผลิตของ โครงการ)	งบประมาณและที่ผ่านมา				ตัวชี้วัด (KPI)	ผลที่คาดว่าจะ ได้รับ	หน่วยงานที่ รับผิดชอบ
				๒๕๖๑ (บาท)	๒๕๖๒ (บาท)	๒๕๖๓ (บาท)	๒๕๖๔ (บาท)			
๗	ซ่อมแซมบ้าน ผู้ด้อยโอกาส	เพื่อให้ประชาชน มีที่อยู่อาศัยที่แข็งแรง มั่นคง	จำนวน ๓ หมู่	๒๐,๐๐๐	๒๐,๐๐๐	๒๐,๐๐๐	๒๐,๐๐๐	๑ ครั้ง/ปี	ผู้ด้อยโอกาสที่มีอยู่ อาศัยที่แข็งแรง มั่นคง	สนง.ปลัด
๘	บ้านท้องถิ่นประชารัฐ ร่วมใจเทิดไท้องค์ราชัน ราชินี	- เพื่อเฉลิมพระเกียรติ พระบาทสมเด็จพระเจ้าอยู่หัว และ สมเด็จพระนางเจ้าฯ พระบรมราชินีนาถ - เพื่อซ่อมแซมและ พัฒนาคุณภาพชีวิต ของประชาชน ผู้ด้อยโอกาส ผู้ยากไร้ ฯลฯ ให้มีคุณภาพชีวิต ด้านที่อยู่อาศัยที่ดีขึ้น	จำนวน ๒ หลัง	๒๐๐,๐๐๐	๒๐๐,๐๐๐	๒๐๐,๐๐๐	๒๐๐,๐๐๐	๑ ครั้ง/ปี	- อปท. ภาครัฐ ภาคประชาชนในพื้นที่ ได้สำนึกและให้ ความสำคัญต่อสถาบัน พระมหากษัตริย์พร้อม ร่วมใจเฉลิมพระเกียรติ ทั้งสองพระองค์ - คุณภาพชีวิต ประชาชนผู้ด้อยโอกาส ผู้ยากไร้ ฯลฯ มี คุณภาพชีวิต ด้านที่อยู่อาศัยที่ดีขึ้น	สนง.ปลัด
๙	ต่อเติมอาคารกลุ่มสตรี	เพื่อขยายพื้นที่การ ร่วมกิจกรรม	จำนวน ๓ หมู่	๓๐,๐๐๐	๓๐,๐๐๐	๓๐,๐๐๐	๓๐,๐๐๐	๑ ครั้ง/ปี	กลุ่มสตรีมีพื้นที่ในการ ร่วมกิจกรรมเพิ่มขึ้น	สนง.ปลัด
๑๐	ก่อสร้างลาน อเนกประสงค์ บ้านมะพร้าวต้นเดียว หมู่ที่ ๒	เพื่อใช้ประโยชน์ใน การทำกิจกรรม ร่วมกัน	พื้นที่ ๖๐๐ ม ^๒ หนา ๐.๑๐ ม.	๔๒๐,๐๐๐	๔๒๐,๐๐๐	๔๒๐,๐๐๐	๔๒๐,๐๐๐	๑ ครั้ง	ประชาชนมีพื้นที่ในการ ทำกิจกรรมต่างๆ ร่วมกัน	กองช่าง
๑๑	ก่อสร้างลาน อเนกประสงค์ บ้านกอเปาะ หมู่ที่ ๒	เพื่อใช้ประโยชน์ใน การทำกิจกรรม ร่วมกัน	พื้นที่ ๒๑๖ ม ^๒ หนา ๐.๑๐ ม.	๒๐๐,๐๐๐	๒๐๐,๐๐๐	๒๐๐,๐๐๐	๒๐๐,๐๐๐	๑ ครั้ง	ประชาชนมีพื้นที่ในการ ทำกิจกรรมต่างๆ ร่วมกัน	กองช่าง
รวม	๑๑ โครงการ			๓,๖๗๙,๙๐๐	๓,๖๗๙,๙๐๐	๓,๖๗๙,๙๐๐	๓,๖๗๙,๙๐๐			

- ก. ยุทธศาสตร์จังหวัดที่ ๒ การพัฒนาสังคม ชุมชนที่นำอยู่ และทรัพยากรธรรมชาติอุดมสมบูรณ์อย่างยั่งยืน
 ข. ยุทธศาสตร์การพัฒนาขององค์กรปกครองส่วนท้องถิ่นในเขตจังหวัดปัตตานี ที่ ๔ การพัฒนาด้านสังคมและความมั่นคง
 ๓. ยุทธศาสตร์การพัฒนาดคน และสังคมให้มีคุณภาพ
 ๓.๖ แผนงานสาธารณสุข

ที่	โครงการ	วัตถุประสงค์	เป้าหมาย (ผลผลิตของ โครงการ)	งบประมาณและที่ผ่านมา				ตัวชี้วัด (KPI)	ผลที่คาดว่าจะ ได้รับ	หน่วยงานที่ รับผิดชอบ
				๒๕๖๑ (บาท)	๒๕๖๒ (บาท)	๒๕๖๓ (บาท)	๒๕๖๔ (บาท)			
๑	ค่ายเยาวชนป้องกันยาเสพติด	เพื่อสร้างเครือข่ายการ ป้องกันการแพร่ระบาดของ ของยาเสพติดในพื้นที่	จำนวน ๑ ครั้ง	๑๐๐,๐๐๐	๑๐๐,๐๐๐	๑๐๐,๐๐๐	๑๐๐,๐๐๐	๑ ครั้ง/ปี	ลดปัญหาการแพร่ ระบาดของยาเสพติด ในพื้นที่	สนง.ปลัด
๒	แข่งขันกีฬาต้านยาเสพติด ประจำปี ๒๕๖๑	เพื่อให้ประชาชนหันมา สนใจกีฬาทางไกล ยาเสพติด	จำนวน ๑ ครั้ง	๑๕๐,๐๐๐	๑๕๐,๐๐๐	๑๕๐,๐๐๐	๑๕๐,๐๐๐	๑ ครั้ง/ปี	ลดปัญหาการแพร่ ระบาดของยาเสพติด ในพื้นที่	สนง.ปลัด
๓	อบรมให้ความรู้เพื่อป้องกัน ยาเสพติด	เพื่อป้องกันการระบาดของ ของยาเสพติด	จำนวน ๑ ครั้ง	๓๐,๐๐๐	๓๐,๐๐๐	๓๐,๐๐๐	๓๐,๐๐๐	๑ ครั้ง/ปี	ลดปัญหาการแพร่ ระบาดของยาเสพติด ในพื้นที่	สนง.ปลัด
๔	บำบัดฟื้นฟูผู้ติดยาเสพติด ตามหลักศาสนา	เพื่อให้ผู้ติดยาเสพติด ได้รับการบำบัด โดยใช้หลักศาสนา	จำนวน ๑ ครั้ง	๓๐,๐๐๐	๓๐,๐๐๐	๓๐,๐๐๐	๓๐,๐๐๐	๑ ครั้ง/ปี	ผู้ติดยาเสพติดได้รับการ บำบัดตามหลักศาสนา	สนง.ปลัด
๕	รณรงค์ป้องกันและแก้ไข ปัญหายาเสพติด	เพื่อรณรงค์และ สร้างจิตสำนึกให้กับ ประชาชนในการ ป้องกันและแก้ไข ยาเสพติด	จำนวน ๑ ครั้ง	๒๐,๐๐๐	๒๐,๐๐๐	๒๐,๐๐๐	๒๐,๐๐๐	๑ ครั้ง/ปี	ประชาชนมีจิตสำนึก ที่ดีและสามารถลดการ แพร่ระบาดของ ยาเสพติดได้	สนง.ปลัด

ที่	โครงการ	วัตถุประสงค์	เป้าหมาย (ผลผลิตของโครงการ)	งบประมาณและที่ผ่านมา				ตัวชี้วัด (KPI)	ผลที่คาดว่าจะ ได้รับ	หน่วยงานที่ รับผิดชอบ
				๒๕๖๑ (บาท)	๒๕๖๒ (บาท)	๒๕๖๓ (บาท)	๒๕๖๔ (บาท)			
๖	สร้างภูมิคุ้มกันยาเสพติด ในเยาวชนกลุ่มเสี่ยง	เพื่อสร้างภูมิคุ้มกัน เกี่ยวกับยาเสพติด ให้กับเยาวชน ในกลุ่มเสี่ยง	จำนวน ๑ ครั้ง	๓๐,๐๐๐	๓๐,๐๐๐	๓๐,๐๐๐	๓๐,๐๐๐	๑ ครั้ง/ปี	เยาวชนมีภูมิคุ้มกันและ ห่างไกลยาเสพติด	สนง.ปลัด
๗	แข่งขันกีฬาพื้นบ้าน ต้านยาเสพติด	เพื่อให้ประชาชนหันมา สนใจกีฬาห่างไกล จากยาเสพติด	จำนวน ๑ ครั้ง	๑๐๐,๐๐๐	๑๐๐,๐๐๐	๑๐๐,๐๐๐	๑๐๐,๐๐๐	๑ ครั้ง/ปี	ลดปัญหาการแพร่ ระบาดของยาเสพติด	สนง.ปลัด
๘	รณรงค์และป้องกันการแพร่ ระบาดของโรคติดต่อ (แผนชุมชน ม.๑ - ม.๓)	เพื่อลดการระบาดของ โรคติดต่อชนิด ต่างๆ	หมู่ที่ ๑ - หมู่ที่ ๓	๓๐,๐๐๐	๓๐,๐๐๐	๓๐,๐๐๐	๓๐,๐๐๐	๑ ครั้ง/ปี	การระบาดของ โรคติดต่อในพื้นที่ลดลง	สนง.ปลัด
๙	รณรงค์ป้องกันโรค ไข้เลือดออก (แผนชุมชน ม.๑ - ม.๓)	เพื่อให้ประชาชนมี ความรู้และตระหนัก ถึงอันตรายจาก ไข้เลือดออก	หมู่ที่ ๑ - หมู่ที่ ๓	๓๐,๐๐๐	๓๐,๐๐๐	๓๐,๐๐๐	๓๐,๐๐๐	๑ ครั้ง/ปี	ประชาชนมีความรู้ และตระหนักถึง อันตรายจาก ไข้เลือดออก	สนง.ปลัด
๑๐	อบรมให้ความรู้เรื่องเอดส์ และโรคติดต่อ	เพื่อให้ประชาชนมี ความรู้เกี่ยวกับโรค เอดส์และโรคติดต่อ	จัดอบรมให้ความรู้แก่เด็ก เยาวชน กลุ่มสตรี อสม. และประชาชนทั่วไป	๒๐,๐๐๐	๒๐,๐๐๐	๒๐,๐๐๐	๒๐,๐๐๐	๑ ครั้ง /ปี	กลุ่มเป้าหมายมีความ ตระหนักถึงอันตราย จากโรคติดต่อ	สนง.ปลัด
๑๑	สนับสนุนวัคซีนพร้อมฉีดให้ สัตว์เลี้ยง (แผนชุมชน ม.๑ - ม.๓)	เพื่อป้องกันโรคในสัตว์ เลี้ยง	ดำเนินการฉีดวัคซีน ให้กับสัตว์เลี้ยงของ ประชาชน	๕,๐๐๐	๕,๐๐๐	๕,๐๐๐	๕,๐๐๐	๑ ครั้ง/ปี	สัตว์เลี้ยงแข็งแรง ปลอดภัยจากโรคต่างๆ	สนง.ปลัด
๑๒	สัตว์ปลอดโรค คนปลอดภัย จากโรคพิษสุนัขบ้า	เพื่อให้สัตว์เลี้ยง และ ประชาชนปลอดภัย จากโรคพิษสุนัขบ้า	จำนวน ๑ ครั้ง	๑๐,๐๐๐	๑๐,๐๐๐	๑๐,๐๐๐	๑๐,๐๐๐	๑ ครั้ง/ปี	สัตว์เลี้ยง ประชาชน ปลอดภัยจากโรคพิษ สุนัขบ้า	สนง.ปลัด
รวม	๑๒ โครงการ			๕๕๕,๐๐๐	๕๕๕,๐๐๐	๕๕๕,๐๐๐	๕๕๕,๐๐๐			

- ก. ยุทธศาสตร์จังหวัดที่ ๒ การพัฒนาสังคม ชุมชนที่นำอยู่ และทรัพยากรธรรมชาติอุดมสมบูรณ์อย่างยั่งยืน
 ข. ยุทธศาสตร์การพัฒนาขององค์กรปกครองส่วนท้องถิ่นในเขตจังหวัดปัตตานี ที่ ๔ การพัฒนาด้านสังคมและความมั่นคง
 ๓. ยุทธศาสตร์การพัฒนาคณะ และสังคมให้มีคุณภาพ
 ๓.๗ แผนงานบริหารงานทั่วไป

ที่	โครงการ	วัตถุประสงค์	เป้าหมาย (ผลผลิตของ โครงการ)	งบประมาณและที่ผ่านมา				ตัวชี้วัด (KPI)	ผลที่คาดว่าจะ ได้รับ	หน่วยงานที่ รับผิดชอบ
				๒๕๖๑ (บาท)	๒๕๖๒ (บาท)	๒๕๖๓ (บาท)	๒๕๖๔ (บาท)			
๑	อบรมเพื่อเตรียมความพร้อมสู่ประชาคมอาเซียน	เพื่อเตรียมความพร้อมให้บุคลากร เจ้าหน้าที่ พนักงาน ผู้บริหาร สมาชิก ในการ ปฏิบัติงานรองรับการเข้าสู่อาเซียน	จำนวน ๓๕ คน	๕๐,๐๐๐	๕๐,๐๐๐	๕๐,๐๐๐	๕๐,๐๐๐	๑ ครั้ง/ปี	บุคลากร เจ้าหน้าที่ พนักงาน ผู้บริหาร สมาชิก มีความพร้อมในการปฏิบัติงานเข้าสู่อาเซียน	สนง.ปลัด
รวม	๑ โครงการ			๕๐,๐๐๐	๕๐,๐๐๐	๕๐,๐๐๐	๕๐,๐๐๐			

- ก. ยุทธศาสตร์จังหวัดที่ ๒ การพัฒนาสังคม ชุมชนที่นำอยู่ และทรัพยากรธรรมชาติอุดมสมบูรณ์อย่างยั่งยืน
 ข. ยุทธศาสตร์การพัฒนาขององค์กรปกครองส่วนท้องถิ่นในเขตจังหวัดปัตตานี ที่ ๔ การพัฒนาด้านสังคมและความมั่นคง
 ๓. ยุทธศาสตร์การพัฒนานคน และสังคมให้มีคุณภาพ
 ๓.๘ แผนงานงบบกลาง

ที่	โครงการ	วัตถุประสงค์	เป้าหมาย (ผลผลิตของ โครงการ)	งบประมาณและที่ผ่านมา				ตัวชี้วัด (KPI)	ผลที่คาดว่าจะ ได้รับ	หน่วยงานที่ รับผิดชอบ
				๒๕๖๑ (บาท)	๒๕๖๒ (บาท)	๒๕๖๓ (บาท)	๒๕๖๔ (บาท)			
๑	อุดหนุนเบี้ยยังชีพผู้สูงอายุ	เพื่อช่วยเหลือผู้สูงอายุ	จำนวน ๒๕๕ คน	๒,๐๕๘,๐๐๐	๒,๐๕๘,๐๐๐	๒,๐๕๘,๐๐๐	๒,๐๕๘,๐๐๐	๑๒ ครั้ง/ปี	ผู้สูงอายุได้รับการช่วยเหลือ	สนง.ปลัด
๒	อุดหนุนเบี้ยยังชีพผู้พิการ	เพื่อช่วยเหลือผู้พิการ	จำนวน ๔๕ คน	๔๙๙,๒๐๐	๔๙๙,๒๐๐	๔๙๙,๒๐๐	๔๙๙,๒๐๐	๑๒ ครั้ง/ปี	ผู้พิการได้รับการช่วยเหลือ	สนง.ปลัด
๓	สมทบกองทุนหลักประกันสุขภาพ	เพื่อเป็นกองทุนรวมในการดูแลสุขภาพประชาชน	จำนวน ๑ ครั้ง	๗๐,๐๐๐	๗๐,๐๐๐	๗๐,๐๐๐	๗๐,๐๐๐	๑ ครั้ง/ปี	ประชาชนมีกองทุนสำหรับประกันสุขภาพของตนเอง	สนง.ปลัด
๔	อุดหนุนเบี้ยยังชีพผู้ป่วยเอดส์	เพื่อช่วยเหลือผู้ป่วยเอดส์	จำนวน ๑ คน	๖,๐๐๐	๖,๐๐๐	๖,๐๐๐	๖,๐๐๐	๑๒ ครั้ง/ปี	ผู้ป่วยเอดส์ได้รับการช่วยเหลือ	สนง.ปลัด
รวม	๔ โครงการ			๒,๖๓๓,๒๐๐	๒,๖๓๓,๒๐๐	๒,๖๓๓,๒๐๐	๒,๖๓๓,๒๐๐			

- ก. ยุทธศาสตร์จังหวัดที่ ๒ การพัฒนาสังคม ชุมชนที่น่าอยู่ และทรัพยากรธรรมชาติอุดมสมบูรณ์อย่างยั่งยืน
 ข. ยุทธศาสตร์การพัฒนาของ อปท.ในเขตจังหวัดปัตตานี ที่ ๓ การพัฒนาด้านทรัพยากรธรรมชาติและสิ่งแวดล้อม
 ๔. ยุทธศาสตร์การจัดการทรัพยากรธรรมชาติและสิ่งแวดล้อมอย่างยั่งยืน
 ๔.๑ แผนงานการเกษตร

ที่	โครงการ	วัตถุประสงค์	เป้าหมาย (ผลผลิตของ โครงการ)	งบประมาณและที่ผ่านมา				ตัวชี้วัด (KPI)	ผลที่คาดว่าจะ ได้รับ	หน่วยงานที่ รับผิดชอบ
				๒๕๖๑ (บาท)	๒๕๖๒ (บาท)	๒๕๖๓ (บาท)	๒๕๖๔ (บาท)			
๑	ท้องถิ่นไทย ร่วมใจภักดิ์ รักษ์พื้นที่สีเขียว	เพื่อเฉลิมพระเกียรติ พระบาทสมเด็จพระเจ้าอยู่หัว	จำนวน ๑ ครั้ง	๕,๐๐๐	๕,๐๐๐	๕,๐๐๐	๕,๐๐๐	๑ ครั้ง/ปี	ประชาชนได้ร่วมเฉลิม พระเกียรติและ แสดงความจงรักภักดี	สนง.ปลัด
๒	วันปลูกต้นไม้ประจำปีแห่งชาติ (แผนชุมชน ม.๑ - ม.๓)	เพื่อเพิ่มทรัพยากร ป่าไม้ในพื้นที่	ส่วนราชการในตำบล ภาคประชาชนร่วมกัน ปลูกต้นไม้	๑๕,๐๐๐	๑๕,๐๐๐	๑๕,๐๐๐	๑๕,๐๐๐	๑ ครั้ง/ปี	มีทรัพยากรป่าไม้ใน พื้นที่เพิ่มขึ้น	สนง.ปลัด
๓	รักน้ำ รักป่า รักษาแผ่นดิน	เพื่อเฉลิมพระเกียรติ พระบาทสมเด็จพระเจ้าอยู่หัว และ เฉลิมพระเกียรติสมเด็จพระนางเจ้าฯ พระบรมราชินีนาถ	อนุรักษ์ พัฒนา แหล่งน้ำ ป่าตาม ธรรมชาติ	๒๐,๐๐๐	๒๐,๐๐๐	๒๐,๐๐๐	๒๐,๐๐๐	๒ ครั้ง/ปี	ประชาชนได้ร่วมเฉลิม พระเกียรติและแสดง ความจงรักภักดี	สนง.ปลัด
๔	ปรับปรุงภูมิทัศน์และ สิ่งแวดล้อม	เพื่อปรับปรุงสภาพ ภูมิทัศน์และ สิ่งแวดล้อมของ อบต.เกาะเปาะ	ปรับปรุงสถานที่ ภายในและภายนอก	๑๐๐,๐๐๐	๑๐๐,๐๐๐	๑๐๐,๐๐๐	๑๐๐,๐๐๐	๑ ครั้ง/ปี	ภูมิทัศน์และสิ่งแวดล้อม ของ อบต.เกาะเปาะ มีความสวยงาม	สนง.ปลัด
๕	ประชาร่วมใจ สร้างความ ปลอดภัยพัฒนาสองข้างทาง	เพื่อสร้างความ ปลอดภัยในการเดินทาง	ร่วมพัฒนาตัดหญ้า ทางป่าสองข้างทาง ถนน	๒๐,๐๐๐	๒๐,๐๐๐	๒๐,๐๐๐	๒๐,๐๐๐	๑ ครั้ง/ปี	ประชาชนในตำบล- เกาะเปาะ มีความ ปลอดภัยในการใช้ เส้นทางคมนาคม	สนง.ปลัด

ที่	โครงการ	วัตถุประสงค์	เป้าหมาย (ผลผลิตของ โครงการ)	งบประมาณและที่ผ่านมา				ตัวชี้วัด (KPI)	ผลที่คาดว่าจะ ได้รับ	หน่วยงานที่ รับผิดชอบ
				๒๕๖๑ (บาท)	๒๕๖๒ (บาท)	๒๕๖๓ (บาท)	๒๕๖๔ (บาท)			
๖	กำจัดผักตบชวาและวัชพืช ในแหล่งน้ำ	เพื่อแก้ไขปัญหาน้ำท่วม	ริมคลองตุง หมู่ที่ ๑ - หมู่ที่ ๓	๒๐,๐๐๐	๒๐,๐๐๐	๒๐,๐๐๐	๒๐,๐๐๐	ร้อยละความ ยาวของ ริมคลอง	สามารถแก้ไขปัญหา น้ำท่วมได้	สนง.ปลัด
๗	อบรมให้ความรู้และการอนุรักษ์ สิ่งแวดล้อม	เพื่อให้ประชาชนในพื้นที่ ตระหนักถึงความสำคัญของ สิ่งแวดล้อม	นักเรียน เยาวชน ผู้นำชุมชน ผู้นำ ท้องถิ่น และ ประชาชนทั่วไป	๓๐,๐๐๐	๓๐,๐๐๐	๓๐,๐๐๐	๓๐,๐๐๐	๑ ครั้ง/ปี	ผู้เข้ารับการอบรม ตระหนักถึงความสำคัญ ของสิ่งแวดล้อม	สนง.ปลัด
รวม	๗ โครงการ			๒๑๐,๐๐๐	๒๑๐,๐๐๐	๒๑๐,๐๐๐	๒๑๐,๐๐๐			

- ก. ยุทธศาสตร์จังหวัดที่ ๒ การพัฒนาสังคม ชุมชนที่น่าอยู่ และทรัพยากรธรรมชาติอุดมสมบูรณ์อย่างยั่งยืน
 ข. ยุทธศาสตร์การพัฒนาของ อปท.ในเขตจังหวัดปัตตานี ที่ ๓ การพัฒนาด้านทรัพยากรธรรมชาติและสิ่งแวดล้อม
 ๔. ยุทธศาสตร์การจัดการทรัพยากรธรรมชาติและสิ่งแวดล้อมอย่างยั่งยืน
 ๔.๒ แผนงานเคหะและชุมชน

ที่	โครงการ	วัตถุประสงค์	เป้าหมาย (ผลผลิตของ โครงการ)	งบประมาณและที่ผ่านมา				ตัวชี้วัด (KPI)	ผลที่คาดว่าจะ ได้รับ	หน่วยงานที่ รับผิดชอบ
				๒๕๖๑ (บาท)	๒๕๖๒ (บาท)	๒๕๖๓ (บาท)	๒๕๖๔ (บาท)			
๑	การลดและคัดแยกขยะ มูลฝอย	เพื่อช่วยลดปริมาณ ขยะ	อบรมให้ความรู้การ คัดคัดแยกขยะแก่ กลุ่มเป้าหมาย	๒๐,๐๐๐	๒๐,๐๐๐	๒๐,๐๐๐	๒๐,๐๐๐	ร้อยละ ๘๐ของผู้ เข้ารับการอบรม สามารถคัดแยก ขยะได้	สามารถลดจำนวน ปริมาณขยะมูลฝอย	สนง.ปลัด
๒	ส่งเสริมให้ประชาชน มีส่วนร่วมในการจัดการขยะ มูลฝอย ณ แหล่งกำเนิด	เพื่อให้ประชาชน มีส่วนร่วมในการ จัดการขยะมูลฝอย	อบรมให้ความรู้และ สร้างความตระหนัก ในการจัดการขยะมูล ฝอยให้กับประชาชน	๓๐,๐๐๐	๓๐,๐๐๐	๓๐,๐๐๐	๓๐,๐๐๐	ร้อยละ ๘๐ของ ประชาชนเกิด ความตระหนักใน การจัดการขยะ	ประชาชนมีส่วนร่วม ในการจัดการขยะ มูลฝอย	สนง.ปลัด
๓	องค์กรปกครองส่วนท้องถิ่น ปลอดโพน	เพื่อให้ประชาชนลดใช้ โพน	อบรมให้ความรู้แก่ กลุ่มเป้าหมาย	๑๐,๐๐๐	๑๐,๐๐๐	๑๐,๐๐๐	๑๐,๐๐๐	ร้อยละ ๘๐ ของ กลุ่มเป้าหมาย ตระหนักและลด การใช้โพน	สามารถลดการใช้โพน และลดปริมาณขยะ	สนง.ปลัด
๔	ก่อสร้างเขื่อนป้องกันตลิ่ง ริมคลองตุง	เพื่อป้องกันน้ำเซาะ ตลิ่ง และแก้ไขปัญหา น้ำท่วม	ริมคลองตุง หมู่ที่ ๑ - หมู่ที่ ๓	๕๐๐,๐๐๐	๕๐๐,๐๐๐	๕๐๐,๐๐๐	๕๐๐,๐๐๐	ร้อยละ ๙๐ สามารถป้องกัน น้ำเซาะตลิ่งและ แก้ไขปัญหา น้ำท่วม	สามารถป้องกันน้ำ เซาะตลิ่งและแก้ไข ปัญหาน้ำท่วมได้	กองช่าง

- ก. ยุทธศาสตร์จังหวัดที่ ๒ การพัฒนาสังคม ชุมชนที่น่าอยู่ และทรัพยากรธรรมชาติอุดมสมบูรณ์อย่างยั่งยืน
 ข. ยุทธศาสตร์การพัฒนาของ อปท.ในเขตจังหวัดปัตตานี ที่ ๓ การพัฒนาด้านทรัพยากรธรรมชาติและสิ่งแวดล้อม
 ๔. ยุทธศาสตร์การจัดการทรัพยากรธรรมชาติและสิ่งแวดล้อมอย่างยั่งยืน
 ๔.๒ แผนงานเคหะและชุมชน

ที่	โครงการ	วัตถุประสงค์	เป้าหมาย (ผลผลิตของ โครงการ)	งบประมาณและที่ผ่านมา				ตัวชี้วัด (KPI)	ผลที่คาดว่าจะ ได้รับ	หน่วยงานที่ รับผิดชอบ
				๒๕๖๑ (บาท)	๒๕๖๒ (บาท)	๒๕๖๓ (บาท)	๒๕๖๔ (บาท)			
๕	ธนาคารขยะ	เพื่อให้ประชาชนมีส่วนร่วมในการจัดกิจกรรมแก้ไขปัญหาขยะของชุมชน และเสริมสร้างจิตสำนึกในการคัดแยกขยะมูลฝอย	อบรมให้ความรู้เกี่ยวกับการคัดแยกขยะ และจัดตั้งธนาคารขยะ จำนวน ๓ แห่ง	๓๐,๐๐๐	๓๐,๐๐๐	๓๐,๐๐๐	๓๐,๐๐๐	ประชาชนมีส่วนร่วมในการคัดแยกขยะ ร้อยละ ๘๐	สามารถลดปริมาณขยะมูลฝอย และสร้างรายได้ให้กับประชาชนได้	สนง.ปลัด
รวม	๕ โครงการ			๕๙๐,๐๐๐	๕๙๐,๐๐๐	๕๙๐,๐๐๐	๕๙๐,๐๐๐			

- ก. ยุทธศาสตร์จังหวัดที่ ๓ การเสริมสร้างความมั่นคง พัฒนาโครงสร้างพื้นฐาน และการเชื่อมโยงเมืองสู่นานาชาติ
 ข. ยุทธศาสตร์การพัฒนาของ อปท. ในเขตจังหวัดปัตตานี ที่ ๔ การพัฒนาด้านสังคม และความมั่นคง
 ๕. ยุทธศาสตร์การกีฬาสู่ความเป็นเลิศและส่งเสริมการท่องเที่ยว
 ๕.๑ แผนงานการศาสนา วัฒนธรรม และนันทนาการ

ที่	โครงการ	วัตถุประสงค์	เป้าหมาย (ผลผลิตของ โครงการ)	งบประมาณและที่ผ่านมา				ตัวชี้วัด (KPI)	ผลที่คาดว่าจะ ได้รับ	หน่วยงานที่ รับผิดชอบ
				๒๕๖๑ (บาท)	๒๕๖๒ (บาท)	๒๕๖๓ (บาท)	๒๕๖๔ (บาท)			
๑	จัดส่งนักกีฬา/บุคคลเข้าร่วม กิจกรรม หรือแข่งขันใน รายการต่าง ๆ	เพื่อพัฒนาทักษะ ทางด้านกีฬาแก่นักกีฬาหมู่บ้าน	จัดส่งนักกีฬาหมู่บ้าน เข้าร่วมการแข่งขัน กีฬารายการต่างๆ	๓๐,๐๐๐	๓๐,๐๐๐	๓๐,๐๐๐	๓๐,๐๐๐	ร้อยละ ๙๐ มีความสามัคคี และพัฒนาทักษะ ของนักกีฬา	นักกีฬาหมู่บ้านมีทักษะ ทางด้านกีฬาเพิ่มขึ้น และมีความสามัคคี	สนง.ปลัด
๒	โครงการกีฬาสัมพันธ์ อปท.หนองจิก	เพื่อสร้างความสามัคคี ในการทำกิจกรรม สันตนาการร่วมกัน	กลุ่มเป้าหมาย จนท. อปท.	๒๐,๐๐๐	๒๐,๐๐๐	๒๐,๐๐๐	๒๐,๐๐๐	ร้อยละ ๙๐ ของ กลุ่มเป้าหมาย เกิดความสามัคคี และได้ร่วม กิจกรรมร่วมกัน	เกิดความสามัคคี	สนง.ปลัด
๓	ก่อสร้างลานกีฬา ม.๑ - ๓ (แผนชุมชน ม.๑ - ม.๓)	เพื่อให้ประชาชน มีสถานที่เล่นกีฬา	จำนวน ๑ แห่ง	๑๐๐,๐๐๐	๑๐๐,๐๐๐	๑๐๐,๐๐๐	๑๐๐,๐๐๐	ร้อยละ ๑๐๐ ประชาชนมี สถานที่ออกกำลังกาย	ประชาชนมีสถานที่ ออกกำลังกาย	กองช่าง
๔	ก่อสร้างสนามเด็กเล่น ประจำตำบล	เพื่อให้เด็กได้มีสถานที่ ออกกำลังกาย	จำนวน ๑ แห่ง	๑๐๐,๐๐๐	๑๐๐,๐๐๐	๑๐๐,๐๐๐	๑๐๐,๐๐๐	ร้อยละ ๑๐๐ เด็กมีสถานที่ ออกกำลังกาย	เด็กมีสถานที่ ออกกำลังกาย	กองช่าง

ก. ยุทธศาสตร์จังหวัดที่ ๓ การเสริมสร้างความมั่นคง พัฒนาโครงสร้างพื้นฐาน และการเชื่อมโยงเมืองสู่นานาชาติ

ข. ยุทธศาสตร์การพัฒนาของ อปท. ในเขตจังหวัดปัตตานี ที่ ๔ การพัฒนาด้านสังคม และความมั่นคง

๕. ยุทธศาสตร์การกีฬาสู่ความเป็นเลิศและส่งเสริมการท่องเที่ยว

๕.๑ แผนงานการศาสนา วัฒนธรรม และนันทนาการ

ที่	โครงการ	วัตถุประสงค์	เป้าหมาย (ผลผลิตของ โครงการ)	งบประมาณและที่ผ่านมา				ตัวชี้วัด (KPI)	ผลที่คาดว่าจะ ได้รับ	หน่วยงานที่ รับผิดชอบ
				๒๕๖๑ (บาท)	๒๕๖๒ (บาท)	๒๕๖๓ (บาท)	๒๕๖๔ (บาท)			
๕	ปรับปรุงสนามฟุตบอล	เพื่อส่งเสริมการ ออกกำลังกาย	- ก่อสร้างตาข่าย กันรอบสนาม - ก่อสร้างหลังคาคลุม สนาม - ปรับปรุงพื้นสนาม	๒,๕๐๐,๐๐๐	๒,๕๐๐,๐๐๐	๒,๕๐๐,๐๐๐	๒,๕๐๐,๐๐๐	ร้อยละ ๑๐๐ ประชาชนมี สถานที่ออก กำลังกาย	ประชาชนมีสถานที่ ออกกำลังกาย	กองช่าง
รวม	๕ โครงการ			๒,๗๕๐,๐๐๐	๒,๗๕๐,๐๐๐	๒,๗๕๐,๐๐๐	๒,๗๕๐,๐๐๐			

ก. ยุทธศาสตร์จังหวัดที่ ๒ การพัฒนาสังคม ชุมชนที่นำอยู่ และทรัพยากรธรรมชาติอุดมสมบูรณ์อย่างยั่งยืน

ข. ยุทธศาสตร์การพัฒนาของ อปท. ในเขตจังหวัดปัตตานี ที่ ๔ การพัฒนาด้านสังคม และความมั่นคง

๖. ยุทธศาสตร์บริหารจัดการที่ดี

๖.๑ แผนงานบริหารงานทั่วไป

ที่	โครงการ	วัตถุประสงค์	เป้าหมาย (ผลผลิตของ โครงการ)	งบประมาณและที่ผ่านมา				ตัวชี้วัด (KPI)	ผลที่คาดว่าจะ ได้รับ	หน่วยงานที่ รับผิดชอบ
				๒๕๖๑ (บาท)	๒๕๖๒ (บาท)	๒๕๖๓ (บาท)	๒๕๖๔ (บาท)			
๑	อบรมเพิ่มความรู้เกี่ยวกับ พรบ. และกฎหมายที่เกี่ยวข้อง กับ อบต.	เพื่อให้พนักงาน มีความรู้ความเข้าใจ เกี่ยวกับ พรบ.และ กฎหมายต่างๆ	จัดอบรมให้ความรู้แก่ กลุ่มเป้าหมาย	๒๐,๐๐๐	๒๐,๐๐๐	๒๐,๐๐๐	๒๐,๐๐๐	ร้อยละ ๙๐ กลุ่มเป้าหมาย เข้าใจเกี่ยวกับ พรบ.และ กฎหมายต่างๆ	พนักงานมีความรู้ความ เข้าใจเกี่ยวกับกฎหมาย อบต.เพิ่มขึ้น	สนง.ปลัด
๒	ค่าตอบแทนเป็นกรณีพิเศษ (โบนัส)	เพื่อเป็นค่าตอบแทน กรณีพิเศษแก่ พนักงาน ลูกจ้าง	จำนวน ๑ ครั้ง	๓๑๕,๐๐๐	๓๓๗,๐๐๐	๓๕๙,๐๐๐	๓๘๒,๐๐๐	๑ ครั้ง/ปี	พนักงาน ลูกจ้าง มีขวัญและกำลังใจ	สนง.ปลัด/ ส่วนการคลัง/ ส่วนโยธา
๓	อบรมเพื่อเพิ่มประสิทธิภาพการ ปฏิบัติงานของผู้บริหาร สมาชิก สภา อบต. พนักงานส่วนตำบล และผู้ เกี่ยวข้อง ของ อบต.เกาะเปาะ	เพื่อพัฒนาศักยภาพการ ทำงาน ของผู้บริการ สมาชิกสภา พนักงาน ส่วน ต า บ ล และ ผู้ที่ เกี่ยวข้อง	อบรมให้ความรู้ และ ศึกษาดูงานนอก สถานที่	๓๐๐,๐๐๐	๓๐๐,๐๐๐	๓๐๐,๐๐๐	๓๐๐,๐๐๐	๑ ครั้ง/ปี	ร้อยละ ๘๐ ของผู้บริหาร สมาชิก สภาอบต. พนักงานส่วนตำบลและ ผู้ที่เกี่ยวข้อง มีศักยภาพ ในการทำงานมากขึ้น	สนง.ปลัด
๔	อบรมให้ความรู้พระราชบัญญัติ ข้อมูลข่าวสาร	เพื่อเป็นการส่งเสริม ความรู้ให้ประชาชน และบุคลากร อบต. เกี่ยวกับ พรบ.ข้อมูล ข่าวสารของราชการ	จัดอบรม ๑ รุ่น	๓๐,๐๐๐	๓๐,๐๐๐	๓๐,๐๐๐	๓๐,๐๐๐	๑ ครั้ง/ปี	ประชาชน บุคลากร มีความรู้ ความเข้าใจ เรื่อง พรบ.ข้อมูล ข่าวสาร	สนง.ปลัด
๕	เสริมสร้างคุณธรรม จริยธรรม เพื่อเพิ่มประสิทธิภาพ การปฏิบัติงานและประโยชน์สุข ของประชาชน	เพื่อสร้างจิตสำนึก ในการปฏิบัติหน้าที่ ของพนักงาน	จัดอบรมให้ความรู้ ด้านคุณธรรม จริยธรรมแก่ กลุ่มเป้าหมาย	๒๐,๐๐๐	๒๐,๐๐๐	๒๐,๐๐๐	๒๐,๐๐๐	ร้อยละ ๙๐ กลุ่มเป้าหมาย มีจิตสำนึกด้าน คุณธรรม จริยธรรม	พนักงานมีจิตสำนึกที่ดี ในการปฏิบัติหน้าที่	สนง.ปลัด

ที่	โครงการ	วัตถุประสงค์	เป้าหมาย (ผลผลิตของ โครงการ)	งบประมาณและที่ผ่านมา				ตัวชี้วัด (KPI)	ผลที่คาดว่าจะ ได้รับ	หน่วยงานที่ รับผิดชอบ
				๒๕๖๑ (บาท)	๒๕๖๒ (บาท)	๒๕๖๓ (บาท)	๒๕๖๔ (บาท)			
๖	ค่าใช้จ่ายในการดำเนินการ เลือกตั้ง	เพื่อสรรหาผู้บริหาร และสมาชิกสภา อบต.	ดำเนินการ เลือกตั้ง ในพื้นที่	๓๐๐,๐๐๐	๓๐๐,๐๐๐	๓๐๐,๐๐๐	๓๐๐,๐๐๐	จำนวน ๑ ครั้ง	มีผู้บริหารและสมาชิก สภาอบต. เข้ามา บริหารงาน	สนง.ปลัด
๗	จัดทำประกันภัยรชการ	เพื่อคุ้มครองผู้ขับขี่ และผู้โดยสาร	จำนวน ๑ ครั้ง	๒๕,๐๐๐	๒๕,๐๐๐	๒๕,๐๐๐	๒๕,๐๐๐	๑ ครั้ง/ปี	ผู้ขับขี่ ผู้โดยสารได้รับ การคุ้มครอง	สนง.ปลัด
๘	จัดทำแผนที่ภาษี	เพื่อเพิ่มประสิทธิภาพ ในการจัดเก็บรายได้	จำนวน ๑ ครั้ง	๑๐๐,๐๐๐	๑๐๐,๐๐๐	๑๐๐,๐๐๐	๑๐๐,๐๐๐	ร้อยละ ๑๐๐ สามารถ ทราบพื้นที่ ที่ต้องจัดเก็บ ภาษี	การจัดเก็บรายได้มี ประสิทธิภาพมากขึ้น	สนง.ปลัด
๙	ส่งเสริมคุณธรรมและความ โปร่งใสในการปฏิบัติงานของ บุคลากร อบต.เกาะเปาะ	เพื่อส่งเสริมคุณธรรม และความโปร่งใสใน การปฏิบัติงาน	จำนวน ๑ ครั้ง	๓๐,๐๐๐	๓๐,๐๐๐	๓๐,๐๐๐	๓๐,๐๐๐	๑ ครั้ง/ปี	บุคลากรในหน่วยงาน มีคุณธรรม ในการ ปฏิบัติงานมากขึ้น	สนง.ปลัด
รวม	๙ โครงการ			๑,๑๔๐,๐๐๐	๑,๑๖๒,๐๐๐	๑,๑๘๔,๐๐๐	๑,๒๐๗,๐๐๐			

ก. ยุทธศาสตร์จังหวัดที่ ๒ การพัฒนาสังคม ชุมชนที่น่าอยู่ และทรัพยากรธรรมชาติอุดมสมบูรณ์อย่างยั่งยืน

ข. ยุทธศาสตร์การพัฒนาของ อปท. ในเขตจังหวัดปัตตานี ที่ ๔ การพัฒนาด้านสังคม และความมั่นคง

๖. ยุทธศาสตร์บริหารจัดการที่ดี

๖.๒ แผนงานสร้างความเข้มแข็งของชุมชน

ที่	โครงการ	วัตถุประสงค์	เป้าหมาย (ผลผลิตของ โครงการ)	งบประมาณและที่ผ่านมา				ตัวชี้วัด (KPI)	ผลที่คาดว่าจะ ได้รับ	หน่วยงานที่ รับผิดชอบ
				๒๕๖๑ (บาท)	๒๕๖๒ (บาท)	๒๕๖๓ (บาท)	๒๕๖๔ (บาท)			
๑	วันท้องถิ่นไทย	เพื่อรำลึกถึงการก่อตั้ง องค์กรปกครองส่วน ท้องถิ่น	จัดกิจกรรม สันตนาการ แข่งขันกีฬา	๒๐,๐๐๐	๒๐,๐๐๐	๒๐,๐๐๐	๒๐,๐๐๐	ร้อยละ ๙๐ ได้รับร่วมมือ และมีความ สามัคคี	เกิดความสามัคคี	สนง.ปลัด
๒	อบต.เคลื่อนที่พบพี่น้อง ประชาชน	เพื่อให้ภาคเอกชน ภาคราชการ ได้อำนวย ความสะดวกแก่ ประชาชน	จัดกิจกรรม ให้บริการประชาชน ในเชิงรุก	๑๐๐,๐๐๐	๑๐๐,๐๐๐	๑๐๐,๐๐๐	๑๐๐,๐๐๐	ร้อยละ ๑๐๐ ประชาชนเข้า ร่วมกิจกรรม	ประชาชนได้รับความ สะดวก ในการรับ บริการอย่างทั่วถึง	สนง.ปลัด
๓	จัดเวทีประชาคม	เพื่อรับฟังความคิดเห็น ของประชาชนและ นำข้อมูลจัดทำ แผนพัฒนาท้องถิ่น	คณะผู้บริหาร สมาชิกสภา พนักงานส่วนตำบล ผู้นำท้องถิ่น ผู้นำ ศาสนาและ ประชาชนทั่วไปใน การจัดทำประชาคม	๓๐,๐๐๐	๓๐,๐๐๐	๓๐,๐๐๐	๓๐,๐๐๐	ประชาชนมี ส่วนร่วมในการ ประชาคม เพิ่มขึ้นร้อยละ 70 ของจำนวน ประชาชนใน ตำบล	สามารถนำข้อมูลจาก ประชาคมมาจัดทำ แผนพัฒนาท้องถิ่น ได้อย่างมี ประสิทธิภาพขึ้น	สนง.ปลัด
๔	ติดตั้งเสียงไร้สาย	เพื่อประชาชนสัมพันธ์ ข่าวสารต่างๆของ อบต. และหน่วยงานราชการ	จำนวน ๕ จุด	๒๐๐,๐๐๐	๒๐๐,๐๐๐	๒๐๐,๐๐๐	๒๐๐,๐๐๐	ร้อยละ ๙๐ ประชาชน ได้รับทราบ ข่าวสารรวดเร็ว	ประชาชนรู้ข่าวสาร ทันทั่วทั้งที่	สนง.ปลัด

ที่	โครงการ	วัตถุประสงค์	เป้าหมาย (ผลผลิตของ โครงการ)	งบประมาณและที่ผ่านมา				ตัวชี้วัด (KPI)	ผลที่คาดว่าจะ ได้รับ	หน่วยงานที่ รับผิดชอบ
				๒๕๖๑ (บาท)	๒๕๖๒ (บาท)	๒๕๖๓ (บาท)	๒๕๖๔ (บาท)			
๕	จัดเก็บข้อมูลพื้นฐาน ตำบลเกาะเปาะ	เพื่อเก็บข้อมูลพื้นฐาน ภายในตำบล	จำนวน ๓ หมู่บ้าน	๑๕,๐๐๐	๑๕,๐๐๐	๑๕,๐๐๐	๑๕,๐๐๐	๑ ครั้ง/ปี	ได้รับข้อมูลพื้นฐาน เป็นปัจจุบัน	สนง.ปลัด
๖	จัดกิจกรรม จัดงาน จัดบอร์ด และจัดนิทรรศการต่างๆ	เพื่อประชาสัมพันธ์ กิจกรรม อบต.	จำนวน ๔ ครั้ง	๔๐,๐๐๐	๔๐,๐๐๐	๔๐,๐๐๐	๔๐,๐๐๐	จำนวน ๔ ครั้ง	ได้เผยแพร่กิจกรรม ของ อบต.	สนง.ปลัด
๗	จัดกิจกรรมแสดงความ จงรักภักดี ต่อสถาบัน ชาติ ศาสนา พระมหากษัตริย์	เพื่อเป็นการแสดงความ จงรักภักดีต่อสถาบัน พระมหากษัตริย์	จำนวน ๑ ครั้ง	๑๐,๐๐๐	๑๐,๐๐๐	๑๐,๐๐๐	๑๐,๐๐๐	๑ ครั้ง/ปี	สถาบันพระมหากษัตริย์ และสถาบันชาติเข้มแข็ง	สนง.ปลัด
๘	ส่งเสริมการมีส่วนร่วมของเด็ก และเยาวชนในด้าน ประชาธิปไตย	เพื่อส่งเสริมให้เด็กและ เยาวชนมีส่วนร่วมด้าน ประชาธิปไตย	จำนวน ๑ ครั้ง	๑๐,๐๐๐	๑๐,๐๐๐	๑๐,๐๐๐	๑๐,๐๐๐	๑ ครั้ง/ปี	เด็กและเยาวชนได้รับ ความรู้ ในการมีส่วน ร่วมด้านประชาธิปไตย มากขึ้น	สนง.ปลัด
๙	จัดนิทรรศการแสดงผลงาน ขององค์การบริหารส่วนตำบล เกาะเปาะ	เพื่อแสดงผลการ ดำเนินงานในรอบปี ที่ผ่านมาให้ประชาชน ทราบ	จำนวน ๑ ครั้ง	๑๐,๐๐๐	๑๐,๐๐๐	๑๐,๐๐๐	๑๐,๐๐๐	๑ ครั้ง/ปี	ประชาชนได้ทราบ การดำเนินงานในรอบปี ของ อบต.	สนง.ปลัด
๑๐	เกิดพระเกียรติ ๕ ธันวาคม มหाराช วันพ่อแห่งชาติ ประจำปี ๒๕๖๑	เพื่อแสดงความ จงรักภักดีต่อสถาบัน พระมหากษัตริย์	จำนวน ๑ ครั้ง	๑๐,๐๐๐	๑๐,๐๐๐	๑๐,๐๐๐	๑๐,๐๐๐	๑ ครั้ง/ปี	สถาบันพระมหากษัตริย์ เกิดความเข้มแข็ง	สนง.ปลัด
๑๑	เกิดพระเกียรตินี้ ๑๒ สิงหาคม มหาราชนิ วันแม่แห่งชาติ ประจำปี ๒๕๖๑	เพื่อแสดงความ จงรักภักดีต่อสถาบัน พระมหากษัตริย์	จำนวน ๑ ครั้ง	๑๐,๐๐๐	๑๐,๐๐๐	๑๐,๐๐๐	๑๐,๐๐๐	๑ ครั้ง/ปี	สถาบันพระมหากษัตริย์ เกิดความเข้มแข็ง	สนง.ปลัด

ที่	โครงการ	วัตถุประสงค์	เป้าหมาย (ผลผลิตของ โครงการ)	งบประมาณและที่ผ่านมา				ตัวชี้วัด (KPI)	ผลที่คาดว่าจะ ได้รับ	หน่วยงานที่ รับผิดชอบ
				๒๕๖๑ (บาท)	๒๕๖๒ (บาท)	๒๕๖๓ (บาท)	๒๕๖๔ (บาท)			
๑๒	จัดงาน จัดรัฐพิธี และ วันสำคัญต่างๆ	เพื่อแสดงความ จงรักภักดี และสร้าง ความเข้มแข็งต่อสถาบัน ชาติ ศาสนา พระมหากษัตริย์	จัดงาน จัดกิจกรรม รัฐพิธีสำคัญของ รัฐบาล	๑๐๐,๐๐๐	๑๐๐,๐๐๐	๑๐๐,๐๐๐	๑๐๐,๐๐๐	ร้อยละของ ประชาชน ผู้บริหาร ข้าราชการ พนักงาน ลูกจ้าง ร่วมงานรัฐพิธี และร่วมงาน วันสำคัญต่างๆ	สถาบันสำคัญเกิดความ เข้มแข็ง	สนง.ปลัด
๑๓	กิจกรรมเนื่องในโอกาส ครบรอบ ๑๐๐ ปี ธงชาติไทย	เพื่อสร้างความ ภาคภูมิใจของคนในชาติ และน้อมรำลึกถึง พระบาทสมเด็จพระ มงกุฎเกล้าเจ้าอยู่หัวที่ ทรงพระราชทานธง ไตรรงค์เป็นธงชาติไทย	- จัดอบรมให้ความรู้แก่ กลุ่มเป้าหมาย - จัดนิทรรศการให้ ความรู้	๒๐,๐๐๐	๒๐,๐๐๐	๒๐,๐๐๐	๒๐,๐๐๐	๑ ครั้ง/ปี	กลุ่มเป้าหมายได้รับรู้ถึง ความเป็นมาของธงชาติ ไทย และได้รำลึกถึง รัชกาลที่ ๖ ผู้ซึ่ง พระราชทานธงไตรรงค์	
รวม	๑๓ โครงการ			๕๗๕,๐๐๐	๕๗๕,๐๐๐	๕๗๕,๐๐๐	๕๗๕,๐๐๐			

ก. ยุทธศาสตร์จังหวัดที่ ๒ การพัฒนาสังคม ชุมชนที่น่าอยู่ และทรัพยากรธรรมชาติอุดมสมบูรณ์อย่างยั่งยืน
 ข. ยุทธศาสตร์การพัฒนาของ อปท. ในเขตจังหวัดปัตตานี ที่ ๔ การพัฒนาด้านสังคม และความมั่นคง

๖. ยุทธศาสตร์บริหารจัดการที่ดี

๖.๓ แผนงานอุตสาหกรรมและการโยธา

ที่	โครงการ	วัตถุประสงค์	เป้าหมาย (ผลผลิตของ โครงการ)	งบประมาณและที่ผ่านมา				ตัวชี้วัด (KPI)	ผลที่คาดว่าจะ ได้รับ	หน่วยงานที่ รับผิดชอบ
				๒๕๖๑ (บาท)	๒๕๖๒ (บาท)	๒๕๖๓ (บาท)	๒๕๖๔ (บาท)			
๑	ก่อสร้างโรงจอดรถ (หลัง อบต.)	เพื่ออำนวยความสะดวก ให้กับข้าราชการ พนักงาน เจ้าหน้าที่ และ ประชาชนที่มาติดต่อ ราชการ	กว้าง ๖.๕๐ เมตร ยาว ๑๐.๐๐ เมตร	๒๕๕,๐๐๐				ร้อยละของ ข้าราชการ พนักงาน เจ้าหน้าที่ และ ประชาชนที่มีที่ จอดรถ	ข้าราชการ พนักงาน เจ้าหน้าที่และ ประชาชนที่มีที่จอดรถ	กองช่าง
	จำนวน ๑ โครงการ			๒๕๕,๐๐๐						

- ก. ยุทธศาสตร์จังหวัดที่ ๓ การเสริมสร้างความมั่นคง พัฒนาโครงสร้างพื้นฐาน และการเชื่อมโยงเมืองสู่นานาชาติ
 ข. ยุทธศาสตร์การพัฒนาขององค์กรปกครองส่วนท้องถิ่นในเขตจังหวัดในเขตจังหวัดปัตตานี ที่ ๔ การพัฒนาด้านสังคมและความมั่นคง
 ๗. ยุทธศาสตร์ส่งเสริมการรักษาความมั่นคงและเสริมสร้างสันติสุข
 ๗.๒ แผนงานการรักษาความสงบภายใน

ที่	โครงการ	วัตถุประสงค์	เป้าหมาย (ผลผลิตของ โครงการ)	งบประมาณและที่ผ่านมา				ตัวชี้วัด (KPI)	ผลที่คาดว่าจะ ได้รับ	หน่วยงานที่ รับผิดชอบ
				๒๕๖๑ (บาท)	๒๕๖๒ (บาท)	๒๕๖๓ (บาท)	๒๕๖๔ (บาท)			
๑	ฝึกอบรมอาสาสมัครป้องกันภัย ฝ่ายพลเรือน	เพื่อเตรียมพร้อมใน การป้องกันและ บรรเทาสาธารณภัยที่ จะเกิดขึ้น	ส่งกลุ่มเป้าหมาย อบรมเพื่อเตรียม ความพร้อม	๑๕๐,๐๐๐	๑๕๐,๐๐๐	๑๕๐,๐๐๐	๑๕๐,๐๐๐	ร้อยละ ๙๐ กลุ่มเป้าหมาย มีความพร้อม ในการป้องกัน และบรรเทา ความเดือน ร้อนของ ประชาชน	ประชาชนได้รับการ บรรเทาความเดือดร้อน อย่างทันทั่วถึงที่	สนง.ปลัด
๒	ทบทวนอาสาสมัครป้องกันภัย ฝ่ายพลเรือน	เพื่อเตรียมพร้อมใน การป้องกันและ บรรเทาสาธารณภัยที่ จะเกิดขึ้น	ส่งกลุ่มเป้าหมาย อบรมเพื่อเตรียม ความพร้อม	๕๐,๐๐๐	๕๐,๐๐๐	๕๐,๐๐๐	๕๐,๐๐๐	ร้อยละ ๙๐ กลุ่มเป้าหมาย มีความพร้อม ในการป้องกัน และบรรเทา ความเดือน ร้อนของ ประชาชน	ประชาชนได้รับการ บรรเทาความเดือดร้อน อย่างทันทั่วถึงที่	สนง.ปลัด
รวม	๒ โครงการ			๒๐๐,๐๐๐	๒๐๐,๐๐๐	๒๐๐,๐๐๐	๒๐๐,๐๐๐			

รายละเอียดโครงการพัฒนา
แผนพัฒนาท้องถิ่นสี่ปี (พ.ศ.๒๕๖๑ - ๒๕๖๔)
สำหรับ อุดหนุนองค์กรปกครองส่วนท้องถิ่น ส่วนราชการ รัฐวิสาหกิจ องค์กรประชาชน
องค์การบริหารส่วนตำบลเกาะเปาะ

- ก. ยุทธศาสตร์จังหวัดที่ ๓ สร้างความมั่นคงในการดำรงชีวิตของประชาชน สังคม และสร้างความเชื่อมั่นที่มีต่อรัฐ
ข. ยุทธศาสตร์การพัฒนาขององค์กรปกครองส่วนท้องถิ่นในเขตจังหวัดปัตตานี ที่ ๒ พัฒนาคมน และสังคมให้มีคุณภาพ

๑. ยุทธศาสตร์การพัฒนาคน และสังคมให้มีคุณภาพ

๑.๑ แผนงานการศึกษา

ที่	โครงการ	วัตถุประสงค์	เป้าหมาย (ผลผลิตของโครงการ)	งบประมาณและที่ผ่านมา				ตัวชี้วัด (KPI)	ผลที่คาดว่าจะ ได้รับ	หน่วยงานที่ รับผิดชอบ
				๒๕๖๑ (บาท)	๒๕๖๒ (บาท)	๒๕๖๓ (บาท)	๒๕๖๔ (บาท)			
๑	อุดหนุนอาหารกลางวัน	เพื่อให้เด็กนักเรียน ได้รับอาหารกลางวัน เพียงพอ	โรงเรียน สพฐ. จำนวน ๒ แห่ง - ร.ร.บ้านเกาะเปาะ - ร.ร.บ้านใหม่พัฒนวิทย์	๑,๕๗๐,๐๐๐	๑,๕๗๐,๐๐๐	๑,๕๗๐,๐๐๐	๑,๕๗๐,๐๐๐	๑ ครั้ง/ปี	เด็กนักเรียนมี สุขภาพ แข็งแรง มี พัฒนาการสมวัย และได้รับ สารอาหาร เพียงพอ	สนง.ปลัด
รวม	๑ โครงการ			๑,๕๗๐,๐๐๐	๑,๕๗๐,๐๐๐	๑,๕๗๐,๐๐๐	๑,๕๗๐,๐๐๐			

ก. ยุทธศาสตร์จังหวัดที่ ๓ สร้างความมั่นคงในการดำรงชีวิตของประชาชน สังคม และสร้างความเชื่อมั่นที่มีต่อรัฐ

ข. ยุทธศาสตร์การพัฒนาของ อปท. ในเขตจังหวัดปัตตานี ที่ ๔ การบริหารจัดการที่ดี

๒. ยุทธศาสตร์บริหารจัดการที่ดี

๒.๑ แผนงานบริหารงานทั่วไป

ที่	โครงการ	วัตถุประสงค์	เป้าหมาย (ผลผลิตของ โครงการ)	งบประมาณและที่ผ่านมา				ตัวชี้วัด (KPI)	ผลที่คาดว่าจะ ได้รับ	หน่วยงานที่ รับผิดชอบ
				๒๕๖๑ (บาท)	๒๕๖๒ (บาท)	๒๕๖๓ (บาท)	๒๕๖๔ (บาท)			
๑	อุดหนุนองค์กรปกครองส่วนท้องถิ่น ตามโครงการบริหารงานห้องศูนย์รวมข้อมูลข่าวสารขององค์กรปกครองส่วนท้องถิ่น อำเภอหนองจิก จังหวัดปัตตานี ประจำปีงบประมาณ ๒๕๖๑	เพื่ออำนวยความสะดวกแก่ประชาชนและหน่วยงาน อปท. ในการจัดซื้อจัดจ้าง	จำนวน ๑ ครั้ง	๒๐,๐๐๐	๒๐,๐๐๐	๒๐,๐๐๐	๒๐,๐๐๐	๑ ครั้ง/ปี	ประชาชนได้รับความสะดวกในการรับบริการ	สนง.ปลัด
รวม	๑ โครงการ			๒๐,๐๐๐	๒๐,๐๐๐	๒๐,๐๐๐	๒๐,๐๐๐			

ก. ยุทธศาสตร์จังหวัดที่ ๓ สร้างความมั่นคงในการดำรงชีวิตของประชาชน สังคม และสร้างความเชื่อมั่นที่มีต่อรัฐ

ข. ยุทธศาสตร์การพัฒนาของ อปท. ในเขตจังหวัดปัตตานี ที่ ๔ การพัฒนาด้านสังคม และความมั่นคง

๒. ยุทธศาสตร์บริหารจัดการที่ดี

๒.๑ แผนงานสร้างความเข้มแข็งของชุมชน

ที่	โครงการ	วัตถุประสงค์	เป้าหมาย (ผลผลิตของ โครงการ)	งบประมาณและที่ผ่านมา				ตัวชี้วัด (KPI)	ผลที่คาดว่าจะ ได้รับ	หน่วยงานที่ รับผิดชอบ
				๒๕๖๑ (บาท)	๒๕๖๒ (บาท)	๒๕๖๓ (บาท)	๒๕๖๔ (บาท)			
๑	อุดหนุนโครงการส่งเสริมและ พัฒนาลูกเสือชาวบ้าน	เพื่อปลูกจิตสำนึก แสดงความจงรักภักดี ต่อสถาบันชาติ ศาสนา พระมหากษัตริย์	จำนวน ๑ ครั้ง	๑๐,๐๐๐	๑๐,๐๐๐	๑๐,๐๐๐	๑๐,๐๐๐	๑ ครั้ง/ปี	ประชาชนจงรักภักดี ต่อสถาบันชาติ ศาสนา พระมหากษัตริย์ และ มีความเข้มแข็ง	สนง.ปลัด
รวม	๑ โครงการ			๑๐,๐๐๐	๑๐,๐๐๐	๑๐,๐๐๐	๑๐,๐๐๐			

บัญชีครุภัณฑ์
แผนพัฒนาท้องถิ่นสี่ปี (พ.ศ. ๒๕๖๑ - ๒๕๖๔)
องค์การบริหารส่วนตำบลเกาะเปาะ

ที่	แผนงาน	หมวด	ประเภท	วัตถุประสงค์	เป้าหมาย (ผลผลิตของ ครุภัณฑ์)	งบประมาณและที่ผ่านมา				หน่วยงานที่ รับผิดชอบ
						๒๕๖๑ (บาท)	๒๕๖๒ (บาท)	๒๕๖๓ (บาท)	๒๕๖๔ (บาท)	
๑	บริหารงานทั่วไป	ค่าครุภัณฑ์	ครุภัณฑ์สำนักงาน	เพื่อใช้ในการปฏิบัติงาน	จัดซื้อเก้าอี้ทำงาน จำนวน ๒ ตัว	๕,๘๐๐				สนง.ปลัด
๒	บริหารงานทั่วไป	ค่าครุภัณฑ์	ครุภัณฑ์สำนักงาน	เพื่อใช้ในการปฏิบัติงาน	จัดซื้อโต๊ะ เอนกประสงค์ พร้อมเก้าอี้ ๔ ที่นั่ง ๑.๔๐ เมตร จำนวน ๒ ตัว	๑๖,๐๐๐				สนง.ปลัด
๓	บริหารงานทั่วไป	ค่าครุภัณฑ์	ครุภัณฑ์สำนักงาน	เพื่อใช้ติดต่อและ ประสานงานราชการ	จัดซื้อ โทรศัพท์มือถือ จำนวน ๒ เครื่อง	๓๗,๐๐๐				สนง.ปลัด
๔	บริหารงานทั่วไป	ค่าครุภัณฑ์	ครุภัณฑ์สำนักงาน	เพื่อใช้ในการปฏิบัติงาน	จัดซื้อไฟเดียม จำนวน ๒ ตัว	๒๐,๐๐๐				สนง.ปลัด
๕	บริหารงานทั่วไป	ค่าครุภัณฑ์	ครุภัณฑ์สำนักงาน	เพื่อใช้ในการปฏิบัติงาน	จัดซื้อโต๊ะนั่งพัก จำนวน ๒ ตัว	๓๑,๐๐๐				สนง.ปลัด
๖	บริหารงานทั่วไป	ค่าครุภัณฑ์	ครุภัณฑ์สำนักงาน	เพื่อใช้ในการปฏิบัติงาน	จัดซื้อเก้าอี้ทำงาน จำนวน ๓ ตัว	๑๒,๐๐๐				กองคลัง
๗	บริหารงานทั่วไป	ค่าครุภัณฑ์	ครุภัณฑ์สำนักงาน	เพื่ออำนวยความสะดวก ให้กับผู้พิการในการ ปฏิบัติศาสนกิจ	จัดซื้อเก้าอี้ละหมาด สำหรับคนพิการ จำนวน ๑๐ ตัว	๖๕,๐๐๐				สนง.ปลัด
๘	บริหารงานทั่วไป	ค่าครุภัณฑ์	ครุภัณฑ์สำนักงาน	เพื่อใช้ในสำนักงาน	จัดซื้อเครื่องปรับ อากาศ จำนวน ๑ เครื่อง	๓๓,๐๐๐				สนง.ปลัด

บัญชีครุภัณฑ์
แผนพัฒนาท้องถิ่นสี่ปี (พ.ศ. ๒๕๖๑ - ๒๕๖๔)
องค์การบริหารส่วนตำบลเกาะเปาะ

ที่	แผนงาน	หมวด	ประเภท	วัตถุประสงค์	เป้าหมาย (ผลผลิตของ ครุภัณฑ์)	งบประมาณและที่ผ่านมา				หน่วยงานที่ รับผิดชอบ
						๒๕๖๑ (บาท)	๒๕๖๒ (บาท)	๒๕๖๓ (บาท)	๒๕๖๔ (บาท)	
๙	บริหารงานทั่วไป	ค่าครุภัณฑ์	ครุภัณฑ์โฆษณาและ เผยแพร่	เพื่อใช้ในการปฏิบัติงาน	จัดซื้อกล้องถ่ายภาพ จำนวน ๑ กล้อง	๒๕,๐๐๐				สนง.ปลัด
๑๐	บริหารงานทั่วไป	ค่าครุภัณฑ์	ครุภัณฑ์งานบ้าน งานครัว	เพื่อใช้สำหรับจัดกิจกรรม ต่างๆ ของ อบต.	จัดซื้อเตนท์ ขนาด ๓ x ๓ เมตร พร้อม ผ้าเตนท์	๖๖,๐๐๐				สนง.ปลัด
๑๑	บริหารงานทั่วไป	ค่าครุภัณฑ์	ครุภัณฑ์กีฬา	เพื่อใช้ออกกำลังกาย	จำนวน ๓ ชุด จัดซื้อเครื่องเล่น สนามกลางแจ้ง	๒๓๐,๐๐๐				สนง.ปลัด
๑๒	บริหารงานทั่วไป	ค่าครุภัณฑ์	ครุภัณฑ์คอมพิวเตอร์	เพื่อใช้ในการปฏิบัติงาน	จำนวน ๑๐ ชั้น จัดซื้อเครื่องสำรอง กระแสไฟฟ้า	๔,๕๐๐				สนง.ปลัด
๑๓	บริหารงานทั่วไป	ค่าครุภัณฑ์	ครุภัณฑ์คอมพิวเตอร์	เพื่อใช้ในการปฏิบัติงาน	จำนวน ๑ เครื่อง จัดซื้อเครื่องพิมพ์ ชนิดเลเซอร์	๓,๓๐๐				สนง.ปลัด
๑๔	เคหะและชุมชน	ค่าครุภัณฑ์	ครุภัณฑ์ยานพาหนะ และขนส่ง	เพื่อใช้ขนถ่ายขยะมูลฝอย	จำนวน ๑ เครื่อง จัดซื้อรถบรรทุก ขยะ		๒,๔๐๐,๐๐๐			กองช่าง
รวม	๑๔ โครงการ					๕๔๘,๖๐๐	๒,๔๐๐,๐๐๐			

๒. บัญชีโครงการพัฒนาท้องถิ่น

รายละเอียดโครงการพัฒนา
แผนพัฒนาท้องถิ่นสี่ปี (พ.ศ.๒๕๖๑ – ๒๕๖๔)
สำหรับ องค์กรปกครองส่วนท้องถิ่นดำเนินการ
องค์การบริหารส่วนตำบลเกาะเปาะ

ก. ยุทธศาสตร์จังหวัดที่ ๓ การเสริมสร้างความมั่นคง พัฒนาโครงสร้างพื้นฐานและการเชื่อมโยงเมืองสู่นานาชาติ

ข. ยุทธศาสตร์การพัฒนาของ อปท.ในเขตจังหวัดปัตตานี ที่ ๒ การพัฒนาด้านโครงสร้างพื้นฐานและบริการสาธารณะ

๑. ยุทธศาสตร์การพัฒนาโครงสร้างพื้นฐาน

๑.๑ แผนงานเคหะละชุมชน

ที่	โครงการ	วัตถุประสงค์	เป้าหมาย (ผลผลิตของ โครงการ)	งบประมาณและที่ผ่านมา				ตัวชี้วัด (KPI)	ผลที่คาดว่าจะ ได้รับ	หน่วยงานที่ รับผิดชอบ
				๒๕๖๑ (บาท)	๒๕๖๒ (บาท)	๒๕๖๓ (บาท)	๒๕๖๔ (บาท)			
๑	ก่อสร้างถนนลูกรัง ซอยรอยยะ หมู่ที่ ๑	เพื่อให้ประชาชนมี เส้นทางคมนาคม และขนส่งผลผลิต ทางการเกษตรที่ สะดวกและรวดเร็ว	กว้าง ๓ เมตร ยาว ๓๐๐ เมตร	๓๖๐,๐๐๐	๓๖๐,๐๐๐	๓๖๐,๐๐๐	๓๖๐,๐๐๐	- ร้อยละของ ประชาชน เดินทางสะดวก	- ประชาชนเดินทาง สะดวก และขนส่ง ผลผลิตทางการ เกษตรได้รวดเร็ว	กองช่าง
๒	ก่อสร้างถนนลูกรัง สายชลประทาน- ทุ่งนา หมู่ที่ ๑	เพื่อให้ประชาชนมี เส้นทางคมนาคม และขนส่งผลผลิต ทางการเกษตรที่ สะดวกและรวดเร็ว	กว้าง ๓ – ๕ เมตร ยาว ๓๐๐ เมตร	๓๐๐,๐๐๐	๓๐๐,๐๐๐	๓๐๐,๐๐๐	๓๐๐,๐๐๐	- ร้อยละของ ประชาชน เดินทางสะดวก	- ประชาชนเดินทาง สะดวก และขนส่ง ผลผลิตทางการ เกษตรได้รวดเร็ว	กองช่าง
๓	บุกเบิกถนนลูกรัง ซอยอนามัยใหม่ หมู่ที่ ๑	เพื่อให้ประชาชนมี เส้นทางคมนาคม และขนส่งผลผลิต ทางการเกษตรที่ สะดวกและรวดเร็ว	ผิวจราจรลูกรัง กว้าง ๓ – ๔ เมตร ยาว ๒๐๐ เมตร	๒๕๐,๐๐๐	๒๕๐,๐๐๐	๒๕๐,๐๐๐	๒๕๐,๐๐๐	- ร้อยละของ ประชาชน เดินทางสะดวก	- ประชาชนเดินทาง สะดวก และขนส่ง ผลผลิตทางการ เกษตรได้รวดเร็ว	กองช่าง

ที่	โครงการ	วัตถุประสงค์	เป้าหมาย (ผลผลิตของ โครงการ)	งบประมาณและที่ผ่านมา				ตัวชี้วัด (KPI)	ผลที่คาดว่าจะ ได้รับ	หน่วยงานที่ รับผิดชอบ
				๒๕๖๑ (บาท)	๒๕๖๒ (บาท)	๒๕๖๓ (บาท)	๒๕๖๔ (บาท)			
๘	ก่อสร้างถนนลูกรัง ซอยนิติมง หมู่ที่ ๒	เพื่อให้ประชาชนมี เส้นทางคมนาคมและ ขนส่งผลผลิตทางการ เกษตรที่สะดวกและ รวดเร็ว	กว้าง ๔.๐๐ เมตร ยาว ๒๐๐ เมตร	๒๐๐,๐๐๐	๒๐๐,๐๐๐	๒๐๐,๐๐๐	๒๐๐,๐๐๐	- ร้อยละของ ประชาชน เดินทางสะดวก	- ประชาชนเดินทาง สะดวก และขนส่ง ผลผลิตทางการ เกษตรได้รวดเร็ว	กองช่าง
๙	บุกเบิกถนนลูกรัง ซอยบือแน หมู่ที่ ๒	เพื่อให้ประชาชนมี เส้นทางคมนาคมและ ขนส่งผลผลิตทางการ เกษตรที่สะดวกและ รวดเร็ว	บุกเบิกถนนผิวจราจร ลูกรัง กว้าง ๓ - ๕ เมตร ยาว ๕๖๐ เมตร ผิวจราจรลูกรังหนา ๐.๓๐ เมตร	๕๐๐,๐๐๐	๕๐๐,๐๐๐	๕๐๐,๐๐๐	๕๐๐,๐๐๐	- ร้อยละของ ประชาชน เดินทางสะดวก	- ประชาชนเดินทาง สะดวก และขนส่ง ผลผลิตทางการ เกษตรได้รวดเร็ว	กองช่าง
๑๐	ก่อสร้างถนนลูกรัง ซอยทุ่งนา ๑ หมู่ที่ ๒	เพื่อให้ประชาชนมี เส้นทางคมนาคมและ ขนส่งผลผลิตทางการ เกษตรที่สะดวกและ รวดเร็ว	บุกเบิกถนนผิวจราจร ลูกรัง กว้าง ๔ - ๕ เมตร ยาว ๑,๓๐๐ เมตร ผิวจราจรลูกรังหนา ๐.๓๐ เมตร	๑,๔๐๐,๐๐๐	๑,๔๐๐,๐๐๐	๑,๔๐๐,๐๐๐	๑,๔๐๐,๐๐๐	- ร้อยละของ ประชาชน เดินทางสะดวก	- ประชาชนเดินทาง สะดวก และขนส่ง ผลผลิตทางการ เกษตรได้รวดเร็ว	กองช่าง
๑๑	ก่อสร้างถนนลูกรัง ซอยบาโง ๑ หมู่ที่ ๒	เพื่อให้ประชาชนมี เส้นทางคมนาคมและ ขนส่งผลผลิตทางการ เกษตรที่สะดวกและ รวดเร็ว	กว้าง ๔.๐๐ - ๕.๐๐ เมตร ยาว ๖๐๐ เมตร หนา ๐.๒๐ เมตร	๑,๐๐๐,๐๐๐	๑,๐๐๐,๐๐๐	๑,๐๐๐,๐๐๐	๑,๐๐๐,๐๐๐	- ร้อยละของ ประชาชน เดินทางสะดวก	- ประชาชนเดินทาง สะดวก และขนส่ง ผลผลิตทางการ เกษตรได้รวดเร็ว	กองช่าง

ที่	โครงการ	วัตถุประสงค์	เป้าหมาย (ผลผลิตของโครงการ)	งบประมาณและที่ผ่านมา				ตัวชี้วัด (KPI)	ผลที่คาดว่าจะ ได้รับ	หน่วยงานที่ รับผิดชอบ
				๒๕๖๑ (บาท)	๒๕๖๒ (บาท)	๒๕๖๓ (บาท)	๒๕๖๔ (บาท)			
๑๒	บุกเบิกถนนลูกรัง ซอยเลียบสะพานสีเลน หมู่ที่ ๒	เพื่อให้ประชาชนมี เส้นทางคมนาคมและ ขนส่งผลผลิตทางการ เกษตรที่สะดวกและ รวดเร็ว	บุกเบิกถนนผิวจราจร ลูกรังกว้าง ๔.๐๐ เมตร ยาว ๒๐๐ เมตร ผิวจราจรลูกรังหนา ๐.๓๐ เมตร	๒๐๐,๐๐๐	๒๐๐,๐๐๐	๒๐๐,๐๐๐	๒๐๐,๐๐๐	- ร้อยละของ ประชาชน เดินทางสะดวก	- ประชาชนเดินทาง สะดวก และขนส่ง ผลผลิตทางการ เกษตรได้รวดเร็ว	กองช่าง
๑๓	บุกเบิกถนนลูกรัง ซอยสวนป่าล้ม ถนนสายเกาะเปาะ – กายี หมู่ที่ ๒	เพื่อให้ประชาชนมี เส้นทางคมนาคมและ ขนส่งผลผลิตทางการ เกษตรที่สะดวกและ รวดเร็ว	บุกเบิกถนนผิวจราจร ลูกรัง กว้าง ๔.๐๐ – ๕.๐๐ เมตร ยาว ๕๐๐ เมตร ผิวจราจรลูกรังหนา ๐.๒๐ เมตร	๕๕๐,๐๐๐	๕๕๐,๐๐๐	๕๕๐,๐๐๐	๕๕๐,๐๐๐	- ร้อยละของ ประชาชน เดินทางสะดวก	- ประชาชนเดินทาง สะดวก และขนส่ง ผลผลิตทางการ เกษตรได้รวดเร็ว	กองช่าง
๑๔	ก่อสร้างถนนหินคลุก ซอยทุ่งนา ๑ หมู่ที่ ๒	เพื่อให้ประชาชนมี เส้นทางคมนาคมและ ขนส่งผลผลิตทางการ เกษตรที่สะดวกและ รวดเร็ว	ก่อสร้างถนนผิวจราจร กว้าง ๔.๐๐-๕.๐๐ เมตร ยาว ๑,๓๐๐ เมตร หนา ๐.๑๕ เมตร	๑,๔๐๐,๐๐๐	๑,๔๐๐,๐๐๐	๑,๔๐๐,๐๐๐	๑,๔๐๐,๐๐๐	- ร้อยละของ ประชาชน เดินทางสะดวก	- ประชาชนเดินทาง สะดวก และขนส่ง ผลผลิตทางการ เกษตรได้รวดเร็ว	กองช่าง
๑๕	ก่อสร้างถนนลูกรัง ซอยทุ่งนา ๒ หมู่ที่ ๒	เพื่อให้ประชาชนมี เส้นทางคมนาคมและ ขนส่งผลผลิตทางการ เกษตรที่สะดวกและ รวดเร็ว	บุกเบิกถนนผิวจราจร ลูกรังกว้าง ๔-๕ เมตร ยาว ๕๐๐ เมตร ผิวจราจรลูกรังหนา ๐.๓๐ เมตร	๕๐๐,๐๐๐	๕๐๐,๐๐๐	๕๐๐,๐๐๐	๕๐๐,๐๐๐	- ร้อยละของ ประชาชน เดินทางสะดวก	- ประชาชนเดินทาง สะดวก และขนส่ง ผลผลิตทางการ เกษตรได้รวดเร็ว	กองช่าง

ที่	โครงการ	วัตถุประสงค์	เป้าหมาย (ผลผลิตของโครงการ)	งบประมาณและที่ผ่านมา				ตัวชี้วัด (KPI)	ผลที่คาดว่าจะ ได้รับ	หน่วยงานที่ รับผิดชอบ
				๒๕๖๑ (บาท)	๒๕๖๒ (บาท)	๒๕๖๓ (บาท)	๒๕๖๔ (บาท)			
๑๖	ก่อสร้างถนนหินคลุก ซอยทุ่งนา ๒ หมู่ที่ ๒	เพื่อให้ประชาชนมี เส้นทางคมนาคมและ ขนส่งผลผลิตทางการ เกษตรที่สะดวกและ รวดเร็ว	ก่อสร้างถนนผิวจราจรหิน คลุก กว้าง ๔ - ๕ เมตร ยาว ๕๐๐ เมตร หนา ๐.๑๕ เมตร	๕๐๐,๐๐๐	๕๐๐,๐๐๐	๕๐๐,๐๐๐	๕๐๐,๐๐๐	- ร้อยละของ ประชาชนเดินทาง สะดวก	- ประชาชนเดินทาง สะดวก และขนส่ง ผลผลิตทางการ เกษตรได้รวดเร็ว	กองช่าง
๑๗	ก่อสร้างถนนลูกรัง ซอยมะเยียง หมู่ที่ ๓	เพื่อให้ประชาชนมี เส้นทางคมนาคมและ ขนส่งผลผลิตทางการ เกษตรที่สะดวกและ รวดเร็ว	กว้าง ๔ เมตร ยาว ๒๒๐ เมตร	๓๕๒,๐๐๐	๓๕๒,๐๐๐	๓๕๒,๐๐๐	๓๕๒,๐๐๐	- ร้อยละของ ประชาชนเดินทาง สะดวก	- ประชาชนเดินทาง สะดวก และขนส่ง ผลผลิตทางการ เกษตรได้รวดเร็ว	กองช่าง
๑๘	ก่อสร้างถนนหินคลุก ซอยหะย็อรัง หมู่ที่ ๓	เพื่อให้ประชาชนมี เส้นทางคมนาคมและ ขนส่งผลผลิตทางการ เกษตรที่สะดวกและ รวดเร็ว	ผิวจราจรหินคลุก กว้าง ๓.๐๐ เมตร ยาว ๙๐.๐๐ เมตร หนา ๐.๑๕ เมตร	๒๐๐,๐๐๐	๒๐๐,๐๐๐	๒๐๐,๐๐๐	๒๐๐,๐๐๐	- ร้อยละของ ประชาชนเดินทาง สะดวก	- ประชาชนเดินทาง สะดวก และขนส่ง ผลผลิตทางการ เกษตรได้รวดเร็ว	กองช่าง
๑๙	ก่อสร้างถนนลูกรัง ซอยแวงแซ หมู่ที่ ๓	เพื่อให้ประชาชนมี เส้นทางคมนาคมและ ขนส่งผลผลิตทางการ เกษตรที่สะดวกและ รวดเร็ว	กว้าง ๓.๐๐ เมตร ยาว ๐.๘๐ เมตร	๑๙๒,๐๐๐	๑๙๒,๐๐๐	๑๙๒,๐๐๐	๑๙๒,๐๐๐	- ร้อยละของ ประชาชนเดินทาง สะดวก	- ประชาชนเดินทาง สะดวก และขนส่ง ผลผลิตทางการ เกษตรได้รวดเร็ว	กองช่าง

ที่	โครงการ	วัตถุประสงค์	เป้าหมาย (ผลผลิตของโครงการ)	งบประมาณและที่ผ่านมา				ตัวชี้วัด (KPI)	ผลที่คาดว่าจะ ได้รับ	หน่วยงานที่ รับผิดชอบ
				๒๕๖๑ (บาท)	๒๕๖๒ (บาท)	๒๕๖๓ (บาท)	๒๕๖๔ (บาท)			
๒๐	ปรับปรุงถนนคันคลองส่งน้ำ ชลประทาน หมู่ที่ ๑ - ๒	เพื่อให้ประชาชนมี เส้นทางคมนาคมและ ขนส่งผลผลิตทางการ เกษตรที่สะดวกและ รวดเร็ว	ปรับปรุงผิวจราจรลูกรัง เป็นหินคลุก กว้าง ๔ - ๕ เมตร ยาว ๑,๐๐๐ เมตร	๑,๓๐๐,๐๐๐	๑,๓๐๐,๐๐๐	๑,๓๐๐,๐๐๐	๑,๓๐๐,๐๐๐	- ร้อยละของ ประชาชน เดินทางสะดวก	- ประชาชนเดินทาง สะดวก และขนส่ง ผลผลิตทางการ เกษตรได้รวดเร็ว	กองช่าง
๒๑	บุกเบิกถนนลูกรัง ซอยอาบู่ หมู่ที่ ๓	เพื่อให้ประชาชนมี เส้นทางคมนาคมและ ขนส่งผลผลิตทางการ เกษตรที่สะดวกและ รวดเร็ว	กว้าง ๓.๐๐ เมตร ยาว ๒๐๐ เมตร สูง ๐.๘๐ เมตร	๒๐๐,๐๐๐	๒๐๐,๐๐๐	๒๐๐,๐๐๐	๒๐๐,๐๐๐	- ร้อยละของ ประชาชน เดินทางสะดวก	- ประชาชนเดินทาง สะดวก และขนส่ง ผลผลิตทางการ เกษตรได้รวดเร็ว	กองช่าง
๒๒	บุกเบิกถนนลูกรัง ซอยหะยีสามะมา หมู่ที่ ๓	เพื่อให้ประชาชนมี เส้นทางคมนาคมและ ขนส่งผลผลิตทางการ เกษตรที่สะดวกและ รวดเร็ว	กว้าง ๓.๐๐ เมตร ยาว ๒๐๐ เมตร สูง ๐.๘๐ เมตร	๒๐๐,๐๐๐	๒๐๐,๐๐๐	๒๐๐,๐๐๐	๒๐๐,๐๐๐	- ร้อยละของ ประชาชน เดินทางสะดวก	- ประชาชนเดินทาง สะดวก และขนส่ง ผลผลิตทางการ เกษตรได้รวดเร็ว	กองช่าง
๒๓	บุกเบิกถนนผิวจราจรลูกรัง ซอยกะแย หมู่ที่ ๓	เพื่อให้ประชาชนมี เส้นทางคมนาคมและ ขนส่งผลผลิตทางการ เกษตรที่สะดวกและ รวดเร็ว	กว้าง ๓.๐๐ เมตร ยาว ๑๐๐ เมตร หนา ๐.๔๐ เมตร	๑๕๐,๐๐๐	๑๕๐,๐๐๐	๑๕๐,๐๐๐	๑๕๐,๐๐๐	- ร้อยละของ ประชาชน เดินทางสะดวก	- ประชาชนเดินทาง สะดวก และขนส่ง ผลผลิตทางการ เกษตรได้รวดเร็ว	กองช่าง

ที่	โครงการ	วัตถุประสงค์	เป้าหมาย (ผลผลิตของ โครงการ)	งบประมาณและที่ผ่านมา				ตัวชี้วัด (KPI)	ผลที่คาดว่าจะ ได้รับ	หน่วยงานที่ รับผิดชอบ
				๒๕๖๑ (บาท)	๒๕๖๒ (บาท)	๒๕๖๓ (บาท)	๒๕๖๔ (บาท)			
๒๔	ก่อสร้างถนนลูกรัง ซอยยี่หล้า หมู่ที่ ๓	เพื่อให้ประชาชนมี เส้นทางคมนาคมและ ขนส่งผลผลิตทางการ เกษตรที่สะดวกและ รวดเร็ว	บุกเบิกถนนผิวจราจร ลูกรัง กว้าง ๓.๐๐ เมตร ยาว ๘๐ เมตร ผิวจราจรลูกรังหนา ๐.๓๐ เมตร	๑๐๐,๐๐๐	๑๐๐,๐๐๐	๑๐๐,๐๐๐	๑๐๐,๐๐๐	- ร้อยละของ ประชาชน เดินทางสะดวก	- ประชาชนเดินทาง สะดวก และขนส่ง ผลผลิตทางการ เกษตรได้รวดเร็ว	กองช่าง
๒๕	บุกเบิกถนน ซอยแหวหลง หมู่ที่ ๓	เพื่อให้ประชาชนมี เส้นทางคมนาคมและ ขนส่งผลผลิตทางการ เกษตรที่สะดวกและ รวดเร็ว	ผิวจราจรลูกรัง กว้าง ๓ - ๔ เมตร ยาว ๘๐ เมตร	๑๐๐,๐๐๐	๑๐๐,๐๐๐	๑๐๐,๐๐๐	๑๐๐,๐๐๐	- ร้อยละของ ประชาชน เดินทางสะดวก	- ประชาชนเดินทาง สะดวก และขนส่ง ผลผลิตทางการ เกษตรได้รวดเร็ว	กองช่าง
๒๖	บุกเบิกถนน ซอยมามะ หมู่ที่ ๓	เพื่อให้ประชาชนมี เส้นทางคมนาคมและ ขนส่งผลผลิตทางการ เกษตรที่สะดวกและ รวดเร็ว	ผิวจราจรลูกรัง กว้าง ๓ - ๔ เมตร ยาว ๑๐๐ เมตร	๑๕๐,๐๐๐	๑๕๐,๐๐๐	๑๕๐,๐๐๐	๑๕๐,๐๐๐	- ร้อยละของ ประชาชน เดินทางสะดวก	- ประชาชนเดินทาง สะดวก และขนส่ง ผลผลิตทางการ เกษตรได้รวดเร็ว	กองช่าง
๒๗	ก่อสร้างถนน คสล. ซอยกำปังดูลู หมู่ที่ ๑ (ส่วนต่อ)	เพื่อให้ประชาชนมี เส้นทางคมนาคมและ ขนส่งผลผลิตทางการ เกษตรที่สะดวกและ รวดเร็ว	กว้าง ๒.๕๐ เมตร ยาว ๑๕๐ เมตร	๑๕๐,๐๐๐	๑๕๐,๐๐๐	๑๕๐,๐๐๐	๑๕๐,๐๐๐	- ร้อยละของ ประชาชน เดินทางสะดวก	- ประชาชนเดินทาง สะดวก และขนส่ง ผลผลิตทางการ เกษตรได้รวดเร็ว	กองช่าง

ที่	โครงการ	วัตถุประสงค์	เป้าหมาย (ผลผลิตของ โครงการ)	งบประมาณและที่ผ่านมา				ตัวชี้วัด (KPI)	ผลที่คาดว่าจะ ได้รับ	หน่วยงานที่ รับผิดชอบ
				๒๕๖๑ (บาท)	๒๕๖๒ (บาท)	๒๕๖๓ (บาท)	๒๕๖๔ (บาท)			
๒๘	ก่อสร้างถนน คสล. ซอยตรงข้ามซอยต้อเงาะ หมู่ที่ ๑	เพื่อให้ประชาชนมี เส้นทางคมนาคมและ ขนส่งผลผลิตทางการ เกษตรที่สะดวกและ รวดเร็ว	กว้าง ๑.๕๐ เมตร ยาว ๑๐๐ เมตร	๗๐,๐๐๐	๗๐,๐๐๐	๗๐,๐๐๐	๗๐,๐๐๐	- ร้อยละของ ประชาชน เดินทางสะดวก	- ประชาชนเดินทาง สะดวก และขนส่ง ผลผลิตทางการ เกษตรได้รวดเร็ว	กองช่าง
๒๙	ก่อสร้างถนน คสล. สายชลประทาน – ทุ่งนา หมู่ที่ ๑	เพื่อให้ประชาชนมี เส้นทางคมนาคมและ ขนส่งผลผลิตทางการ เกษตรที่สะดวกและ รวดเร็ว	กว้าง ๔.๐๐ เมตร ยาว ๘๐๐ เมตร	๑๐๐,๐๐๐	๑๐๐,๐๐๐	๑๐๐,๐๐๐	๑๐๐,๐๐๐	- ร้อยละของ ประชาชน เดินทางสะดวก	- ประชาชนเดินทาง สะดวก และขนส่ง ผลผลิตทางการ เกษตรได้รวดเร็ว	กองช่าง
๓๐	ปรับปรุงถนนขยายผิวจราจร ถนน คสล. ซอยกำแพงคู หมู่ที่ ๑	เพื่อใช้ในการสัญจร และการขนส่งผลผลิต ทางการเกษตร	กว้าง ๑.๐๐ เมตร ยาว ๔๐๐ เมตร	๒๐๐,๐๐๐	๒๐๐,๐๐๐	๒๐๐,๐๐๐	๒๐๐,๐๐๐	- ร้อยละของ ประชาชน เดินทางสะดวก	- ประชาชนเดินทาง สะดวก และขนส่ง ผลผลิตทางการ เกษตรได้รวดเร็ว	กองช่าง
๓๑	ก่อสร้างถนน คสล./ลาดยาง ซอยบาโง หมู่ที่ ๒	เพื่อให้ประชาชนมี เส้นทางคมนาคมและ ขนส่งผลผลิตทางการ เกษตรที่สะดวกและ รวดเร็ว	กว้าง ๔.๐๐ เมตร ยาว ๒๕๐ เมตร	๘๓๐,๐๐๐	๘๓๐,๐๐๐	๘๓๐,๐๐๐	๘๓๐,๐๐๐	- ร้อยละของ ประชาชน เดินทางสะดวก	- ประชาชนเดินทาง สะดวก และขนส่ง ผลผลิตทางการ เกษตรได้รวดเร็ว	กองช่าง

ที่	โครงการ	วัตถุประสงค์	เป้าหมาย (ผลผลิตของ โครงการ)	งบประมาณและที่ผ่านมา				ตัวชี้วัด (KPI)	ผลที่คาดว่าจะ ได้รับ	หน่วยงานที่ รับผิดชอบ
				๒๕๖๑ (บาท)	๒๕๖๒ (บาท)	๒๕๖๓ (บาท)	๒๕๖๔ (บาท)			
๓๒	ก่อสร้างถนน คสล./ลาดยาง ซอยกุโบร์ภาวะห์ หมู่ที่ ๒	เพื่อให้ประชาชนมี เส้นทางคมนาคมและ ขนส่งผลผลิตทางการ เกษตรที่สะดวกและ รวดเร็ว	กว้าง ๓.๐๐ เมตร ยาว ๒๐๐ เมตร	๒๐๐,๐๐๐	๒๐๐,๐๐๐	๒๐๐,๐๐๐	๒๐๐,๐๐๐	- ร้อยละของ ประชาชน เดินทางสะดวก	- ประชาชนเดินทาง สะดวก และขนส่ง ผลผลิตทางการ เกษตรได้รวดเร็ว	กองช่าง
๓๓	ก่อสร้างถนน คสล. ซอยชลประทาน หมู่ที่ ๒	เพื่อให้ประชาชนมี เส้นทางคมนาคมและ ขนส่งผลผลิตทางการ เกษตรที่สะดวกและ รวดเร็ว	กว้าง ๔.๐๐ เมตร ยาว ๒๐๐ เมตร	๔๐๐,๐๐๐	๔๐๐,๐๐๐	๔๐๐,๐๐๐	๔๐๐,๐๐๐	- ร้อยละของ ประชาชน เดินทางสะดวก	- ประชาชนเดินทาง สะดวก และขนส่ง ผลผลิตทางการ เกษตรได้รวดเร็ว	กองช่าง
๓๔	ก่อสร้างถนน คสล. ซอยกุโบร์ หมู่ที่ ๓	เพื่อให้ประชาชนมี เส้นทางคมนาคมและ ขนส่งผลผลิตทางการ เกษตรที่สะดวกและ รวดเร็ว	กว้าง ๓.๐๐ เมตร ยาว ๓๐ เมตร	๙๐,๐๐๐	๙๐,๐๐๐	๙๐,๐๐๐	๙๐,๐๐๐	- ร้อยละของ ประชาชน เดินทางสะดวก	- ประชาชนเดินทาง สะดวก และขนส่ง ผลผลิตทางการ เกษตรได้รวดเร็ว	กองช่าง
๓๕	ก่อสร้างถนน คสล. ซอยคาคี หมู่ที่ ๓	เพื่อให้ประชาชนมี เส้นทางคมนาคมและ ขนส่งผลผลิตทางการ เกษตรที่สะดวกและ รวดเร็ว	กว้าง ๒.๕๐ เมตร ยาว ๘๐ เมตร	๑๖๖,๐๐๐	๑๖๖,๐๐๐	๑๖๖,๐๐๐	๑๖๖,๐๐๐	- ร้อยละของ ประชาชนเดินทาง สะดวก	- ประชาชนเดินทาง สะดวก และขนส่ง ผลผลิตทางการ เกษตรได้รวดเร็ว	กองช่าง

ที่	โครงการ	วัตถุประสงค์	เป้าหมาย (ผลผลิตของ โครงการ)	งบประมาณและที่ผ่านมา				ตัวชี้วัด (KPI)	ผลที่คาดว่าจะ ได้รับ	หน่วยงานที่ รับผิดชอบ
				๒๕๖๑ (บาท)	๒๕๖๒ (บาท)	๒๕๖๓ (บาท)	๒๕๖๔ (บาท)			
๓๖	ก่อสร้างถนน คสล./ลาดยาง ซอยประปา หมู่ที่ ๓	เพื่อให้ประชาชนมี เส้นทางคมนาคมและ ขนส่งผลผลิตทางการ เกษตรที่สะดวกและ รวดเร็ว	กว้าง ๔.๐๐ เมตร ยาว ๒๑๐ เมตร	๖๙๗,๐๐๐	๖๙๗,๐๐๐	๖๙๗,๐๐๐	๖๙๗,๐๐๐	- ร้อยละของ ประชาชน เดินทางสะดวก	- ประชาชนเดินทาง สะดวก และขนส่ง ผลผลิตทางการ เกษตรได้รวดเร็ว	กองช่าง
๓๗	ก่อสร้างถนน คสล./ลาดยาง ซอยสวนเกษตร หมู่ที่ ๓	เพื่อให้ประชาชนมี เส้นทางคมนาคมและ ขนส่งผลผลิตทางการ เกษตรที่สะดวกและ รวดเร็ว	กว้าง ๔.๐๐ เมตร ยาว ๔๐๐ เมตร	๑,๓๒๘,๐๐๐	๑,๓๒๘,๐๐๐	๑,๓๒๘,๐๐๐	๑,๓๒๘,๐๐๐	- ร้อยละของ ประชาชน เดินทางสะดวก	- ประชาชนเดินทาง สะดวก และขนส่ง ผลผลิตทางการ เกษตรได้รวดเร็ว	กองช่าง
๓๘	ก่อสร้างถนนลาดยาง ผิวจราจรแอสฟัลติก คอนกรีต	ปรับปรุงให้ผิวจราจร ดีขึ้น	ถนนสายคันกันน้ำ คลองตุง หมู่ที่ ๑ - ๓ ผิวจราจรกว้าง ๔.๐๐ เมตร หนา ๔ ซม. ยาว ๑,๐๐๐ เมตร	๒,๐๐๐,๐๐๐	๒,๐๐๐,๐๐๐	๒,๐๐๐,๐๐๐	๒,๐๐๐,๐๐๐	- ร้อยละของ ประชาชน เดินทางสะดวก	- ประชาชนเดินทาง สะดวก และขนส่ง ผลผลิตทางการ เกษตรได้รวดเร็ว	กองช่าง
๓๙	ปรับปรุงถนนลาดยาง เป็นถนน คสล. ซอยอาแว ถนนสายเกาะเปาะเหนือ- บ้านใหม่ หมู่ที่ ๓ (๑๔๒-๔๘-๐๐๐๖)	เพื่อให้ประชาชนมี เส้นทางคมนาคมและ ขนส่งผลผลิตทางการ เกษตรที่สะดวกและ รวดเร็ว	ปรับปรุงถนนลาดยาง เป็นถนน คสล. กว้าง ๓.๕๐ เมตร ยาว ๙๕ เมตร หนา ๐.๑๕ เมตร	๒๐๐,๐๐๐	๒๐๐,๐๐๐	๒๐๐,๐๐๐	๒๐๐,๐๐๐	- ร้อยละของ ประชาชน เดินทางสะดวก	- ประชาชนเดินทาง สะดวก และขนส่ง ผลผลิตทางการ เกษตรได้รวดเร็ว	กองช่าง

ที่	โครงการ	วัตถุประสงค์	เป้าหมาย (ผลผลิตของ โครงการ)	งบประมาณและที่ผ่านมา				ตัวชี้วัด (KPI)	ผลที่คาดว่าจะ ได้รับ	หน่วยงานที่ รับผิดชอบ
				๒๕๖๑ (บาท)	๒๕๖๒ (บาท)	๒๕๖๓ (บาท)	๒๕๖๔ (บาท)			
๔๐	ปรับปรุงถนนลาดยางแคพซีล ซอยเจดอเลาะ เป็นถนน คสล. สายเกาะเปาะเหนือ - บ้านใหม่ หมู่ที่ ๓ (๑๔๑-๔๘-๐๐๐๖)	เพื่อให้ประชาชนมี เส้นทางคมนาคมและ ขนส่งผลผลิตทางการ เกษตรที่สะดวกและ รวดเร็ว	ปรับปรุงถนนลาดยาง แคพซีล กว้าง ๓.๐๐ เมตร ยาว ๙๕ เมตร เป็นถนน คสล. กว้าง ๙๕ เมตร หนา ๐.๑๕ เมตร กว้าง ๔.๐๐ เมตร ยาว ๒๔๐ เมตร พร้อมคูระบายน้ำ กว้าง ๐.๖๐ เมตร ลึก ๐.๕๐ เมตร	๒๐๐,๐๐๐	๒๐๐,๐๐๐	๒๐๐,๐๐๐	๒๐๐,๐๐๐	- ร้อยละของ ประชาชนเดินทาง สะดวก	- ประชาชนเดินทาง สะดวก และขนส่ง ผลผลิตทางการ เกษตรได้รวดเร็ว	กองช่าง
๔๑	ปรับปรุงถนน คสล. พร้อมคูระบายน้ำ ซอยยูโซะ หมู่ที่ ๓	เพื่อให้ประชาชนมี เส้นทางคมนาคมและ ขนส่งผลผลิตทางการ เกษตรที่สะดวกและ รวดเร็ว	หมู่ที่ ๑ หมู่ที่ ๒ หมู่ที่ ๓	๙๐๐,๐๐๐	๙๐๐,๐๐๐	๙๐๐,๐๐๐	๙๐๐,๐๐๐	- ร้อยละของ ประชาชนเดินทาง สะดวก	- ประชาชนเดินทาง สะดวก และขนส่ง ผลผลิตทางการ เกษตรได้รวดเร็ว	กองช่าง
๔๒	ซ่อมแซมถนนภายในตำบล	เพื่อให้ประชาชนมี เส้นทางคมนาคมและ ขนส่งผลผลิตทางการ เกษตรที่สะดวกรวดเร็ว และปลอดภัย	หมู่ที่ ๑ หมู่ที่ ๒ หมู่ที่ ๓	๒๕๐,๐๐๐	๒๕๐,๐๐๐	๒๕๐,๐๐๐	๒๕๐,๐๐๐	- ร้อยละของ ประชาชนเดินทาง สะดวก	- ประชาชนเดินทาง สะดวก และขนส่ง ผลผลิตทางการ เกษตรได้รวดเร็ว	กองช่าง
๔๓	ปรับปรุงถนนภายในตำบล	เพื่อให้ประชาชนมี เส้นทางคมนาคมและ ขนส่งผลผลิตทางการ เกษตรที่สะดวกรวดเร็ว และปลอดภัย	หมู่ที่ ๑ หมู่ที่ ๒ หมู่ที่ ๓	๒๕๐,๐๐๐	๒๕๐,๐๐๐	๒๕๐,๐๐๐	๒๕๐,๐๐๐	- ร้อยละของ ประชาชนเดินทาง สะดวก	- ประชาชนเดินทาง สะดวก และขนส่ง ผลผลิตทางการ เกษตรได้รวดเร็ว	กองช่าง

ที่	โครงการ	วัตถุประสงค์	เป้าหมาย (ผลผลิตของโครงการ)	งบประมาณและที่ผ่านมา				ตัวชี้วัด (KPI)	ผลที่คาดว่าจะ ได้รับ	หน่วยงานที่ รับผิดชอบ
				๒๕๖๑ (บาท)	๒๕๖๒ (บาท)	๒๕๖๓ (บาท)	๒๕๖๔ (บาท)			
๔๔	ปรับปรุงถนน ทางเท้า ภายในตำบล	เพื่อให้ประชาชนมี เส้นทางคมนาคมและ ขนส่งผลผลิตทางการ เกษตรที่สะดวกรวดเร็ว และปลอดภัย	หมู่ที่ ๑ หมู่ที่ ๒ หมู่ที่ ๓	๒๕๐,๐๐๐	๒๕๐,๐๐๐	๒๕๐,๐๐๐	๒๕๐,๐๐๐	- ร้อยละของ ประชาชนเดินทาง สะดวก	- ประชาชนเดินทาง สะดวก และขนส่ง ผลผลิตทางการ เกษตรได้รวดเร็ว	กองช่าง
๔๕	ปรับปรุงทางเชื่อมแยก หัวสะพานคลองวัว หมู่ที่ ๑	เพื่อให้การคมนาคม มีความปลอดภัย	จำนวน ๑ จุด	๓๐๐,๐๐๐	๓๐๐,๐๐๐	๓๐๐,๐๐๐	๓๐๐,๐๐๐	ร้อยละที่อุบัติเหตุ ลดลง	อุบัติเหตุลดลง	กองช่าง
๔๖	ก่อสร้างคูระบายน้ำ ซอยชุงา หมู่ที่ ๑	เพื่อระบายน้ำ	ก่อสร้างคูระบายน้ำ คอนกรีตเสริมเหล็ก ขนาดกว้าง ๐.๔๐ เมตร ลึก ๐.๕๐ เมตร	๓๕๐,๐๐๐	๓๕๐,๐๐๐	๓๕๐,๐๐๐	๓๕๐,๐๐๐	ร้อยละ ๙๐ พึงพอใจที่ระบาย น้ำได้รวดเร็ว	ระบายน้ำได้รวดเร็ว	กองช่าง
๔๗	ก่อสร้างคูระบายน้ำ หัวสะพานคลองวัว หมู่ที่ ๑	เพื่อระบายน้ำ	ก่อสร้างคูระบายน้ำ คสล. กว้าง ๐.๕๐ เมตร ลึก ๐.๕๐ เมตร ยาว ๑๐๐ เมตร	๓๐๐,๐๐๐	๓๐๐,๐๐๐	๓๐๐,๐๐๐	๓๐๐,๐๐๐	ร้อยละ ๙๐ พึงพอใจที่ระบาย น้ำได้รวดเร็ว	ระบายน้ำได้รวดเร็ว	กองช่าง
๔๘	ก่อสร้างท่อระบายน้ำ (ท่อเหลี่ยม) ซอยกำแพงคู หมู่ที่ ๑	เพื่อระบายน้ำ	ก่อสร้างท่อ BOX ขนาด กว้าง ๓.๐๐ เมตร สูง ๑.๕๐ เมตร ยาว ๑๔.๐๐ เมตร	๖๐๐,๐๐๐	๖๐๐,๐๐๐	๖๐๐,๐๐๐	๖๐๐,๐๐๐	ร้อยละ ๙๐ พึงพอใจที่ระบาย น้ำได้รวดเร็ว	ระบายน้ำได้รวดเร็ว	กองช่าง
๔๙	ก่อสร้างคูระบายน้ำ ซอยบ้านขอเร หมู่ที่ ๑	เพื่อระบายน้ำ	กว้าง ๐.๖๐ เมตร ลึก ๐.๖๐ เมตร ยาว ๒๐๐ เมตร	๓๕๐,๐๐๐	๓๕๐,๐๐๐	๓๕๐,๐๐๐	๓๕๐,๐๐๐	ร้อยละ ๙๐ พึงพอใจที่ระบาย น้ำได้รวดเร็ว	ระบายน้ำได้รวดเร็ว	กองช่าง

ที่	โครงการ	วัตถุประสงค์	เป้าหมาย (ผลผลิตของโครงการ)	งบประมาณและที่ผ่านมา				ตัวชี้วัด (KPI)	ผลที่คาดว่าจะ ได้รับ	หน่วยงาน ที่ รับผิดชอบ
				๒๕๖๑ (บาท)	๒๕๖๒ (บาท)	๒๕๖๓ (บาท)	๒๕๖๔ (บาท)			
๕๐	ก่อสร้างท่อปลอก ถนนสายตอกรัก - ท่ากูโบร์ หมู่ที่ ๑	เพื่อระบายน้ำ	กว้าง ๑.๕๐ x ๑.๕๐ เมตร ยาว ๑๓.๐๐ เมตร	๖๐๐,๐๐๐	๖๐๐,๐๐๐	๖๐๐,๐๐๐	๖๐๐,๐๐๐	ร้อยละ ๙๐ พึงพอใจที่ระบาย น้ำได้รวดเร็ว	ระบายน้ำได้รวดเร็ว	กองช่าง
๕๑	ก่อสร้างคูระบายน้ำ คสล. หลังโรงเรียนบ้านเกาะเปาะ หมู่ที่ ๒	เพื่อระบายน้ำ	กว้าง ๐.๖๐ เมตร ลึก ๐.๖๐ เมตร ยาว ๑๐๐ เมตร	๓๐๐,๐๐๐	๓๐๐,๐๐๐	๓๐๐,๐๐๐	๓๐๐,๐๐๐	ร้อยละ ๙๐ พึงพอใจที่ระบาย น้ำได้รวดเร็ว	ระบายน้ำได้รวดเร็ว	กองช่าง
๕๒	ก่อสร้างคูระบายน้ำ คสล. ซอยบ้านสะกอเด หมู่ที่ ๒	เพื่อระบายน้ำ	กว้าง ๐.๖๐ เมตร ลึก ๐.๖๐ เมตร ยาว ๑๐๐ เมตร	๓๐๐,๐๐๐	๓๐๐,๐๐๐	๓๐๐,๐๐๐	๓๐๐,๐๐๐	ร้อยละ ๙๐ พึงพอใจที่ระบาย น้ำได้รวดเร็ว	ระบายน้ำได้รวดเร็ว	กองช่าง
๕๓	ก่อสร้างคูระบายน้ำคสล. ข้างร้านน้ำชาเสนาเส หมู่ที่ ๒	เพื่อระบายน้ำ	กว้าง ๐.๘๐ เมตร ลึก ๐.๖๐ เมตร ยาว ๘๐ เมตร	๒๐๐,๐๐๐	๒๐๐,๐๐๐	๒๐๐,๐๐๐	๒๐๐,๐๐๐	ร้อยละ ๙๐ พึงพอใจที่ระบาย น้ำได้รวดเร็ว	ระบายน้ำได้รวดเร็ว	กองช่าง
๕๔	ปรับปรุงคูระบายน้ำ หลังบ้านกำนัน หมู่ที่ ๒ (๑๙๒-๕๐-๐๐๐๗) และ (๑๙๒-๔๙-๐๐๐๖)	เพื่อระบายน้ำ	ทำฝาคูระบายน้ำ คสล. ความยาว ๑๒๐ เมตร	๔๐๐,๐๐๐	๔๐๐,๐๐๐	๔๐๐,๐๐๐	๔๐๐,๐๐๐	ร้อยละ ๙๐ พึงพอใจที่ระบาย น้ำได้รวดเร็ว	ระบายน้ำได้รวดเร็ว	กองช่าง
๕๕	ก่อสร้างคูระบายน้ำ คสล. ซอยยูโตะ หมู่ที่ ๓	เพื่อระบายน้ำ	กว้าง ๐.๖๐ เมตร ลึก ๐.๖๐ เมตร ยาว ๑๐๐ เมตร	๓๖๐,๐๐๐	๓๖๐,๐๐๐	๓๖๐,๐๐๐	๓๖๐,๐๐๐	ร้อยละ ๙๐ พึงพอใจที่ระบาย น้ำได้รวดเร็ว	ระบายน้ำได้รวดเร็ว	กองช่าง
๕๖	ก่อสร้างคูระบายน้ำ ซอยอาแว หมู่ที่ ๓	เพื่อระบายน้ำ	กว้าง ๐.๖๐ เมตร ลึก ๐.๖๐ เมตร ยาว ๑๐๐ เมตร	๓๐๐,๐๐๐	๓๐๐,๐๐๐	๓๐๐,๐๐๐	๓๐๐,๐๐๐	ร้อยละ ๙๐ พึงพอใจที่ระบาย น้ำได้รวดเร็ว	ระบายน้ำได้รวดเร็ว	กองช่าง

ที่	โครงการ	วัตถุประสงค์	เป้าหมาย (ผลผลิตของโครงการ)	งบประมาณและที่ผ่านมา				ตัวชี้วัด (KPI)	ผลที่คาดว่าจะ ได้รับ	หน่วยงานที่ รับผิดชอบ
				๒๕๖๑ (บาท)	๒๕๖๒ (บาท)	๒๕๖๓ (บาท)	๒๕๖๔ (บาท)			
๕๗	ก่อสร้างคูระบายน้ำ ซอยกุโบร์ หมู่ที่ ๓	เพื่อระบายน้ำ	ยาว ๒๐๐ เมตร	๒๐๐,๐๐๐	๒๐๐,๐๐๐	๒๐๐,๐๐๐	๒๐๐,๐๐๐	ร้อยละ ๙๐ พึงพอใจที่ระบายน้ำ ได้รวดเร็ว	ระบายน้ำได้ รวดเร็ว	กองช่าง
๕๘	ก่อสร้างท่อระบายน้ำ ซอยกุโบร์ หมู่ที่ ๓	เพื่อระบายน้ำ	ยาว ๒๐๐ เมตร	๒๐๐,๐๐๐	๒๐๐,๐๐๐	๒๐๐,๐๐๐	๒๐๐,๐๐๐	ร้อยละ ๙๐ พึงพอใจที่ระบายน้ำ ได้รวดเร็ว	ระบายน้ำได้ รวดเร็ว	กองช่าง
๕๙	จัดทำฝาบปิดคูระบายน้ำ คสล. ซอยสหกรณ์ หมู่ที่ ๓	เพื่อความปลอดภัย ลดอุบัติเหตุ	กว้าง ๑.๐๐ เมตร ยาว ๔๐๐ เมตร	๑๐๐,๐๐๐	๑๐๐,๐๐๐	๑๐๐,๐๐๐	๑๐๐,๐๐๐	ร้อยละ ๘๐ พึงพอใจสามารถ ป้องกันอุบัติเหตุได้	เกิดความปลอดภัย ในชีวิตและ ทรัพย์สิน	กองช่าง
๖๐	วางท่อระบายน้ำ หน้าโรงเรียนบ้านเกาะเปาะ หมู่ที่ ๒	เพื่อระบายน้ำ	วางท่อ คสล. Ø ๐.๖๐ เมตร ยาว ๑๕๐ เมตร	๖๐๐,๐๐๐	๖๐๐,๐๐๐	๖๐๐,๐๐๐	๖๐๐,๐๐๐	ร้อยละ ๙๐ พึงพอใจที่ระบายน้ำ ได้รวดเร็ว	ระบายน้ำได้ รวดเร็ว	กองช่าง
๖๑	ก่อสร้างทำนบกั้นน้ำบริเวณ หัวสะพานถึงปากาลือสง หมู่ที่ ๓	เพื่อบริหารจัดการน้ำใน หน้าแล้ง	กว้าง ๑๐ เมตร	๘๐๐,๐๐๐	๘๐๐,๐๐๐	๘๐๐,๐๐๐	๘๐๐,๐๐๐	ร้อยละ ๘๐ พึงพอใจสามารถ แก้ไขปัญหาภัยแล้ง	มีน้ำไว้ใช้ใน หน้าแล้ง	กองช่าง
๖๒	ก่อสร้างประตูระบายน้ำ สำหรับเปิด - ปิดน้ำ เพื่อทำการเกษตร หมู่ที่ ๑ - หมู่ที่ ๓	เพื่อบริหารจัดการน้ำ ด้านการเกษตร	๓ จุด	๒๐๐,๐๐๐	๒๐๐,๐๐๐	๒๐๐,๐๐๐	๒๐๐,๐๐๐	ร้อยละ ๘๐ พึงพอใจในการ บริหารจัดการน้ำด้าน การเกษตร	มีน้ำไว้ใช้ทำ การเกษตร	กองช่าง
๖๓	ขุดลอกคลองระบายน้ำ ชลประทาน หมู่ที่ ๑ - หมู่ที่ ๓	เพื่อแก้ไขปัญหา น้ำท่วม	กว้าง ๑๐.๐๐ เมตร ยาว ๘๐๐ เมตร	๘๐๐,๐๐๐	๘๐๐,๐๐๐	๘๐๐,๐๐๐	๘๐๐,๐๐๐	ร้อยละ ๙๐ พึงพอใจในการแก้ไข ปัญหาน้ำท่วม	สามารถระบายน้ำ ได้รวดเร็ว ไม่ท่วมขัง	กองช่าง

ที่	โครงการ	วัตถุประสงค์	เป้าหมาย (ผลผลิตของ โครงการ)	งบประมาณและที่ผ่านมา				ตัวชี้วัด (KPI)	ผลที่คาดว่าจะ ได้รับ	หน่วยงานที่ รับผิดชอบ
				๒๕๖๑ (บาท)	๒๕๖๒ (บาท)	๒๕๖๓ (บาท)	๒๕๖๔ (บาท)			
๖๔	ป้องกันแก้ไขปัญหาน้ำท่วมขัง ภายในตำบล	เพื่อแก้ไขปัญหาน้ำ ท่วมเมื่อเกิดอุทกภัย	หมู่ที่ ๑ - หมู่ที่ ๓	๑๕๐,๐๐๐	๑๕๐,๐๐๐	๑๕๐,๐๐๐	๑๕๐,๐๐๐	ร้อยละ ๘๐ พึงพอใจในการ ป้องกันการเกิด อุทกภัย	สามารถแก้ไข ปัญหาและป้องกัน น้ำท่วมขัง	กองช่าง
๖๕	ก่อสร้างเขื่อนป้องกันตลิ่ง คลองตุง	เพื่อป้องกันถนนคันกั้น น้ำคลองตุงได้รับความเสียหายจากน้ำ คลองตุงเซาะตลิ่ง	ริมคลองตุง หมู่ที่ ๑ - ๓ ยาว ๑,๐๐๐ เมตร	๒,๕๐๐,๐๐๐	๒,๕๐๐,๐๐๐	๒,๕๐๐,๐๐๐	๒,๕๐๐,๐๐๐	ร้อยละ ๘๐ ป้องกัน การน้ำกัดเซาะตลิ่ง	สามารถป้องกัน การกัดเซาะ ริมตลิ่งได้	กองช่าง
๖๖	ก่อสร้างท่ออุโมงค์ ลอดใต้คลองส่งน้ำชลประทาน หมู่ที่ ๓	เพื่อระบายน้ำ	ท่ออุโมงค์ กว้าง ๑.๕๐ x ๑.๕๐ เมตร ยาว ๒๐-๔๐ เมตร	๗๐๐,๐๐๐	๗๐๐,๐๐๐	๗๐๐,๐๐๐	๗๐๐,๐๐๐	ร้อยละ ๙๐ พึงพอใจที่ระบายน้ำ ได้รวดเร็ว	สามารถระบายน้ำ ได้รวดเร็ว	กองช่าง
๖๗	ขุดลอกคลองตุง หมู่ที่ ๑ - ๓	เพื่อแก้ไขปัญหาน้ำ ท่วม	กว้าง ๒๕ เมตร ยาว ๖,๐๐๐ เมตร	๔,๖๐๐,๐๐๐	๔,๖๐๐,๐๐๐	๔,๖๐๐,๐๐๐	๔,๖๐๐,๐๐๐	ร้อยละ ๙๐ พึงพอใจที่ระบายน้ำ ได้รวดเร็ว	สามารถระบายน้ำ ได้รวดเร็ว	กองช่าง
๖๘	ปรับปรุงผิวจราจรถนนลูกรัง สายคันกั้นน้ำคลองตุง หมู่ที่ ๑ - ๓	เพื่อใช้ในการสัญจร และการขนส่งผลผลิต ทางการเกษตร	กว้าง ๓ - ๔ เมตร ยาว ๓,๐๐๐ เมตร	๑,๐๐๐,๐๐๐	๑,๐๐๐,๐๐๐	๑,๐๐๐,๐๐๐	๑,๐๐๐,๐๐๐	ร้อยละของ ประชาชน มีความพึงพอใจที่มี การคมนาคมสะดวก รวดเร็ว	ประชาชนได้รับ ความสะดวก รวดเร็วในการ เดินทางและขนส่ง ผลผลิตทางการ เกษตร	กองช่าง

ที่	โครงการ	วัตถุประสงค์	เป้าหมาย (ผลผลิตของ โครงการ)	งบประมาณและที่ผ่านมา				ตัวชี้วัด (KPI)	ผลที่คาดว่าจะ ได้รับ	หน่วยงานที่ รับผิดชอบ
				๒๕๖๑ (บาท)	๒๕๖๒ (บาท)	๒๕๖๓ (บาท)	๒๕๖๔ (บาท)			
๖๙	ขยายเขตไฟฟ้าสาธารณะ	เพื่อจ่ายกระแสไฟฟ้าให้ ประชาชนมีไฟฟ้าใช้อย่าง ทั่วถึง	หมู่ที่ ๑ - ๓	๒๐๐,๐๐๐	๒๐๐,๐๐๐	๒๐๐,๐๐๐	๒๐๐,๐๐๐	ประชาชน มีไฟฟ้าใช้ ร้อยละ ๙๐	ประชาชนมีไฟฟ้า ใช้	กองช่าง
๗๐	แก้ไขปัญหาไฟฟ้าตก ภายในตำบล	เพื่อให้ประชาชนมีระบบ สาธารณูปโภคด้านไฟฟ้า อย่างมีประสิทธิภาพ	หมู่ที่ ๑ - ๓	๑๐๐,๐๐๐	๑๐๐,๐๐๐	๑๐๐,๐๐๐	๑๐๐,๐๐๐	ประชาชนมี ไฟฟ้าใช้ ร้อยละ ๙๐	ประชาชนมีไฟฟ้า ใช้	กองช่าง
๗๑	ติดตั้งไฟฟ้าแสงสว่าง ริมทางสาธารณะ	เพื่อป้องกันอุบัติเหตุ	หมู่ที่ ๑ - ๓	๘๐๐,๐๐๐	๘๐๐,๐๐๐	๘๐๐,๐๐๐	๘๐๐,๐๐๐	ร้อยละ ๙๐ พึงพอใจ ในการ ป้องกัน อุบัติเหตุ	อุบัติเหตุลดลง	กองช่าง
๗๒	เจาะบ่อบาดาล	เพื่อใช้อุปโภค บริโภค	ขนาด ๖ นิ้ว	๒๓๐,๐๐๐	๒๓๐,๐๐๐	๒๓๐,๐๐๐	๒๓๐,๐๐๐	ร้อยละ ๙๐ พึงพอใจที่มี น้ำเพียงพอ ในการ บริโภค	ประชาชนมีน้ำใช้ อุปโภค บริโภค	กองช่าง
๗๓	ปรับปรุงระบบประปา	เพื่อใช้อุปโภค บริโภค	หมู่ที่ ๑ - หมู่ที่ ๓	๕๐๐,๐๐๐	๕๐๐,๐๐๐	๕๐๐,๐๐๐	๕๐๐,๐๐๐	ร้อยละ ๙๐ พึงพอใจที่มี น้ำเพียงพอ ในการ บริโภค	ประชาชนมีน้ำใช้ อุปโภค บริโภค	กองช่าง
รวม	๗๓ โครงการ			๓๗,๕๖๕,๐๐๐	๓๗,๕๖๕,๐๐๐	๓๗,๕๖๕,๐๐๐	๓๗,๕๖๕,๐๐๐			

ส่วนที่ ๕

การติดตามและประเมินผล

๑. การติดตามและประเมินผลยุทธศาสตร์

แนวทางการพิจารณาการติดตามและประเมินผลแผนพัฒนาท้องถิ่นตามระเบียบกระทรวงมหาดไทย ว่าด้วยการจัดทำแผนพัฒนาขององค์กรปกครองส่วนท้องถิ่น พ.ศ.๒๕๔๘ และแก้ไขเพิ่มเติมถึง ฉบับที่ ๒ พ.ศ.๒๕๕๙ เป็นแบบที่กำหนดให้คณะกรรมการติดตามและประเมินผลแผนพัฒนาท้องถิ่น ดำเนินการให้ คะแนนตามเกณฑ์ที่กำหนดไว้ ซึ่งเป็นส่วนหนึ่งของการติดตามและประเมินผลแผนพัฒนา โดยดำเนินการให้ แล้วเสร็จภายในหกสิบวัน นับแต่วันที่ประกาศใช้งบประมาณรายจ่าย มีรายละเอียด ดังนี้

๑. การติดตามและประเมินผลยุทธศาสตร์เพื่อความสอดคล้องกับแผนพัฒนาท้องถิ่นสี่ปี ประกอบด้วย

- ๑.๑ ข้อมูลสภาพทั่วไปและข้อมูลพื้นฐานขององค์กรปกครองส่วนท้องถิ่น ๒๐ คะแนน
- ๑.๒ การวิเคราะห์สถานการณ์และศักยภาพ ๑๕ คะแนน
- ๑.๓ ยุทธศาสตร์ ๖๕ คะแนน ประกอบด้วย
 - (๑) ยุทธศาสตร์ขององค์กรปกครองส่วนท้องถิ่น ๑๐ คะแนน
 - (๒) ยุทธศาสตร์ขององค์กรปกครองส่วนท้องถิ่นในเขตจังหวัด ๑๐ คะแนน
 - (๓) ยุทธศาสตร์จังหวัด ๑๐ คะแนน
 - (๔) วิสัยทัศน์ ๕ คะแนน
 - (๕) กลยุทธ์ ๕ คะแนน
 - (๖) เป้าประสงค์ของแต่ละประเด็นกลยุทธ์ ๕ คะแนน
 - (๗) จุดยืนทางยุทธศาสตร์ ๕ คะแนน
 - (๘) แผนงาน ๕ คะแนน
 - (๙) ความเชื่อมโยงของยุทธศาสตร์ในภาพรวม ๕ คะแนน
 - (๑๐) ผลผลิตโครงการ

คะแนนรวม ๑๐๐ คะแนน เกณฑ์ที่ควรได้เพื่อให้เกิดความสอดคล้องและขับเคลื่อนการพัฒนาท้องถิ่นขององค์กรปกครองส่วนท้องถิ่น ไม่น้อยกว่าร้อยละ ๘๐ (๘๐ คะแนน)

๒. แนวทางการพิจารณาการติดตามและประเมินผลโครงการเพื่อความสอดคล้องแผนพัฒนา ประกอบด้วย

- ๒.๑ การสรุปสถานการณ์การพัฒนา ๑๐ คะแนน
- ๒.๒ การประเมินผลการนำแผนพัฒนาท้องถิ่นสี่ปีไปปฏิบัติในเชิงปริมาณ ๑๐ คะแนน
- ๒.๓ การประเมินผลการนำแผนพัฒนาท้องถิ่นสี่ปีไปปฏิบัติในเชิงคุณภาพ ๑๐ คะแนน
- ๒.๔ ยุทธศาสตร์และแผนงาน ๑๐ คะแนน
- ๒.๕ โครงการพัฒนา ๖๐ คะแนน ประกอบด้วย

- (๑) ความชัดเจนของชื่อโครงการ ๕ คะแนน
 - (๒) กำหนดวัตถุประสงค์สอดคล้องกับโครงการ ๕ คะแนน
 - (๓) เป้าหมาย (ผลผลิตของโครงการ) มีความชัดเจนนำไปสู่การตั้งงบประมาณได้ถูกต้อง ๕ คะแนน
 - (๔) โครงการมีความสอดคล้องกับแผนยุทธศาสตร์ชาติ ๒๐ ปี ๕ คะแนน
 - (๕) เป้าหมาย (ผลผลิตของโครงการ) มีความสอดคล้องกับแผนพัฒนาเศรษฐกิจและสังคมแห่งชาติ ฉบับที่ ๑๒ ๕ คะแนน
 - (๖) โครงการมีความสอดคล้องกับ Thailand ๔.๐ ๕ คะแนน
 - (๗) โครงการสอดคล้องกับยุทธศาสตร์จังหวัด ๕ คะแนน
 - (๘) โครงการแก้ไขปัญหาความยากจนหรือการเสริมสร้างให้ประเทศชาติมั่นคง มั่งคั่ง ยั่งยืน ภายใต้หลักประชารัฐ ๕ คะแนน
 - (๙) งบประมาณ มีความสอดคล้องกับเป้าหมาย (ผลผลิตของโครงการ) ๕ คะแนน
 - (๑๐) มีการประมาณการราคาถูกต้องตามหลักวิธีการงบประมาณ ๕ คะแนน
 - (๑๑) มีการกำหนดตัวชี้วัด (KPI) และสอดคล้องกับวัตถุประสงค์และผลที่คาดว่าจะได้รับ ๕ คะแนน
 - (๑๒) ผลที่คาดว่าจะได้รับ สอดคล้องกับวัตถุประสงค์ ๕ คะแนน
- คะแนนรวม ๑๐๐ คะแนน เกณฑ์ที่ควรได้เพื่อให้เกิดความสอดคล้องและขับเคลื่อนการพัฒนาท้องถิ่นขององค์กรปกครองส่วนท้องถิ่น ไม่ควรน้อยกว่าร้อยละ ๘๐ (๘๐ คะแนน)

๓. แนวทางการพิจารณาการติดตามและประเมินผลโครงการเพื่อความสอดคล้องกับแผนพัฒนาท้องถิ่นสี่ปีขององค์กรปกครองส่วนท้องถิ่น (คะแนนรวม ๑๐๐ คะแนน) ประกอบด้วย

- ๑. ข้อมูลสภาพทั่วไปและข้อมูลพื้นฐานขององค์กรปกครองส่วนท้องถิ่น ๒๐ คะแนน
- ๒. การวิเคราะห์สถานการณ์และศักยภาพ ๑๕ คะแนน
- ๓. ยุทธศาสตร์ (๖๕ คะแนน) ประกอบด้วย
 - ๓.๑ ยุทธศาสตร์ขององค์กรปกครองส่วนท้องถิ่น ๑๐ คะแนน
 - ๓.๒ ยุทธศาสตร์ขององค์กรปกครองส่วนท้องถิ่นในเขตจังหวัด ๑๐ คะแนน
 - ๓.๓ ยุทธศาสตร์จังหวัด ๑๐ คะแนน
 - ๓.๔ วิสัยทัศน์ ๕ คะแนน
 - ๓.๕ กลยุทธ์ ๕ คะแนน
 - ๓.๖ เป้าประสงค์ของแต่ละประเด็นกลยุทธ์ ๕ คะแนน
 - ๓.๗ จุดยืนทางยุทธศาสตร์ ๕ คะแนน
 - ๓.๘ แผนงาน ๕ คะแนน
 - ๓.๙ ความเชื่อมโยงของยุทธศาสตร์ในภาพรวม ๕ คะแนน
 - ๓.๑๐ ผลผลิต/โครงการ ๕ คะแนน

๓. สรุปผลการพัฒนาท้องถิ่นในภาพรวม

๓.๑ การวัดผลในเชิงปริมาณและเชิงคุณภาพ

(๑) การวัดผลในเชิงปริมาณ

ตามที่องค์การบริหารส่วนตำบลได้ดำเนินการจัดทำแผนพัฒนาขึ้นมาเพื่อใช้เป็นเครื่องมือในการพัฒนาองค์การบริหารส่วนตำบลให้บรรลุเป้าหมายที่วางไว้ เกิดประสิทธิภาพประสิทธิผลสูงสุดในการแก้ไขปัญหาให้กับประชาชนในการจัดทำแผนพัฒนานั้นจะต้องมีการติดตามและประเมินแผนพัฒนาตามระเบียบกระทรวงมหาดไทยว่าด้วยการจัดทำแผนขององค์กรปกครองส่วนท้องถิ่น พ.ศ.๒๕๔๘ หมวด ๖ ข้อ ๒๙ และระเบียบกระทรวงมหาดไทยว่าด้วยการจัดทำแผนขององค์กรปกครองส่วนท้องถิ่น (ฉบับที่ ๒) พ.ศ.๒๕๕๙ ข้อ ๑๓ โดยคณะกรรมการติดตามและประเมินแผนพัฒนาเป็นผู้ดำเนินการติดตามและประเมินผลแผนพัฒนา ซึ่งคณะกรรมการจะต้องดำเนินการกำหนดแนวทาง วิธีการในการติดตามและประเมินผลแผนพัฒนา ดำเนินการติดตามและประเมินผลแผนพัฒนา รายงานผลและเสนอความเห็นซึ่งได้จากการติดตามและประเมินผลแผนพัฒนาต่อผู้บริหารท้องถิ่น เพื่อให้ผู้บริหารท้องถิ่นเสนอต่อสภาท้องถิ่น และคณะกรรมการพัฒนาท้องถิ่น พร้อมทั้งประกาศผลการติดตามและประเมินผลแผนพัฒนาให้ประชาชนในท้องถิ่นทราบในที่เปิดเผยภายในสิบห้าวันนับแต่วันรายงานผลและเสนอความเห็นดังกล่าวและต้องปิดประกาศไว้เป็นระยะเวลาไม่น้อยกว่าสามสิบวันโดยอย่างน้อยปีละสองครั้งภายในเดือนเมษายนและภายในเดือนตุลาคมของทุกปี

โดยเครื่องมือที่ใช้ในการติดตามและประเมินผลในเชิงปริมาณ มีดังนี้

- แบบที่ ๑ การกำกับจัดทำแผนยุทธศาสตร์ขององค์กรปกครองส่วนท้องถิ่น
- แบบที่ ๒ แบบติดตามผลการดำเนินงานขององค์กรปกครองส่วนท้องถิ่น
- แบบที่ ๓/๑ แบบประเมินผลการดำเนินงานตามแผนยุทธศาสตร์
- แบบประเมินคุณภาพของแผนพัฒนา

(แจ้งตามหนังสือกระทรวงมหาดไทย ที่ มท ๐๘๑๐.๒/ว ๐๗๐๓ ลงวันที่ ๒ กุมภาพันธ์ ๒๕๕๘ เรื่อง แนวทางและหลักเกณฑ์การจัดทำและประสานแผนพัฒนาสามปีขององค์กรปกครองส่วนท้องถิ่น ข้อ ๗ การวัดคุณภาพของแผนพัฒนาท้องถิ่น ตามนัยหนังสือกระทรวงมหาดไทย ด่วนที่สุด ที่ มท ๐๘๑๐.๒/ว ๔๘๓๐ ลงวันที่ ๒๒ พฤศจิกายน ๒๕๕๖ ให้แล้วเสร็จภายใน ๑๕ วัน นับแต่วันประกาศใช้แผนพัฒนาท้องถิ่น)

การติดตามและประเมินผลด้วยระบบ e-plan (www.dla.go.th)

(๒) การวัดผลในเชิงคุณภาพ

การจัดผลเชิงคุณภาพองค์การบริหารส่วนตำบลใช้การสำรวจความพึงพอใจในการวัดผลเชิงคุณภาพโดยภาพรวม โดยได้มีการประเมินความพึงพอใจ ซึ่งการประเมินความพึงพอใจทำให้ทราบถึงผลเชิงคุณภาพในการดำเนินงานขององค์การบริหารส่วนตำบลในภาพรวม

โดยเครื่องมือที่ใช้ในการประเมินความพึงพอใจ มีดังนี้

- แบบที่ ๓/๒ แบบประเมินความพึงพอใจต่อผลการดำเนินงานขององค์การบริหารส่วนตำบล
- แบบที่ ๓/๓ แบบประเมินความพึงพอใจของประชาชนที่มีต่อการให้บริการ

๔. ข้อเสนอแนะในการจัดทำแผนพัฒนาท้องถิ่นในอนาคต

๔.๑ ผลกระทบนำไปสู่ออนาคต

๑. เกิดการพัฒนาที่ล่าช้าเพราะการดำเนินงานต่างๆ ขององค์กรปกครองส่วนท้องถิ่นต้องผ่านกระบวนการหลายขั้นตอน สลับซับซ้อน

๒. ประชาชนอาจเกิดความเบื่อหน่ายกับกระบวนการจัดทำแผนที่มีความยุ่งยากมากขึ้น

๓. ปัญหาอาจไม่ได้รับการแก้ไขอย่างตรงจุดเพราะข้อจำกัดของระเบียบกฎหมายที่ทำให้ยากและบางเรื่องอาจทำไม่ได้

๔.๒ ข้อสังเกต ข้อเสนอแนะ ผลจากการพัฒนา

๑. การจัดทำแผนพัฒนาท้องถิ่นสี่ปีควรพิจารณางบประมาณและคำนึงถึงสถานการณ์ทางการคลังในการพิจารณาโครงการ/กิจกรรม ที่จะบรรจุในแผนพัฒนาท้องถิ่นสี่ปี

๒. ควรเร่งรัดให้มีการดำเนินโครงการ/กิจกรรม ที่ตั้งในข้อบัญญัติงบประมาณรายจ่ายให้สามารถดำเนินการได้ในปีงบประมาณนั้น

๓. องค์กรบริหารส่วนตำบลควรตั้งงบประมาณให้เพียงพอและเหมาะสมกับภารกิจแต่ละด้านที่จะต้องดำเนินการ ซึ่งจะช่วยลดปัญหาในการโอนเพิ่ม โอนลด โอนตั้งจ่ายรายการใหม่

๔. องค์กรบริหารส่วนตำบลควรปรับลดโครงการในแผนพัฒนาท้องถิ่นสี่ปีลง เพื่อให้การดำเนินโครงการที่สามารถดำเนินการได้จริงๆ และสอดคล้องกับสถานะทางการคลัง